Desde HOY hasta el 10 de Agosto, Grandes Ofertas de la Casa BARCHI, vea Ud. Pag. 18

EDICION DE 24 PAGINAS
PRECIO EN TODO EL PAIS
30 CENTAVOS

LA NACION

AÑO X. SUSCRICION: Por un año, $ 90.— Por 6 meses, $ 48.— Por 3 meses, $ 26.— Por un año, extranjero, $ 150

SANTIAGO DE CHILE, MIERCOLES 28 DE JULIO DE 1926

TELEFONO INGLES 3113 - 3114
AGUSTINAS 1253 - 1269

Núm. 3,482

LA MODA ACTUAL

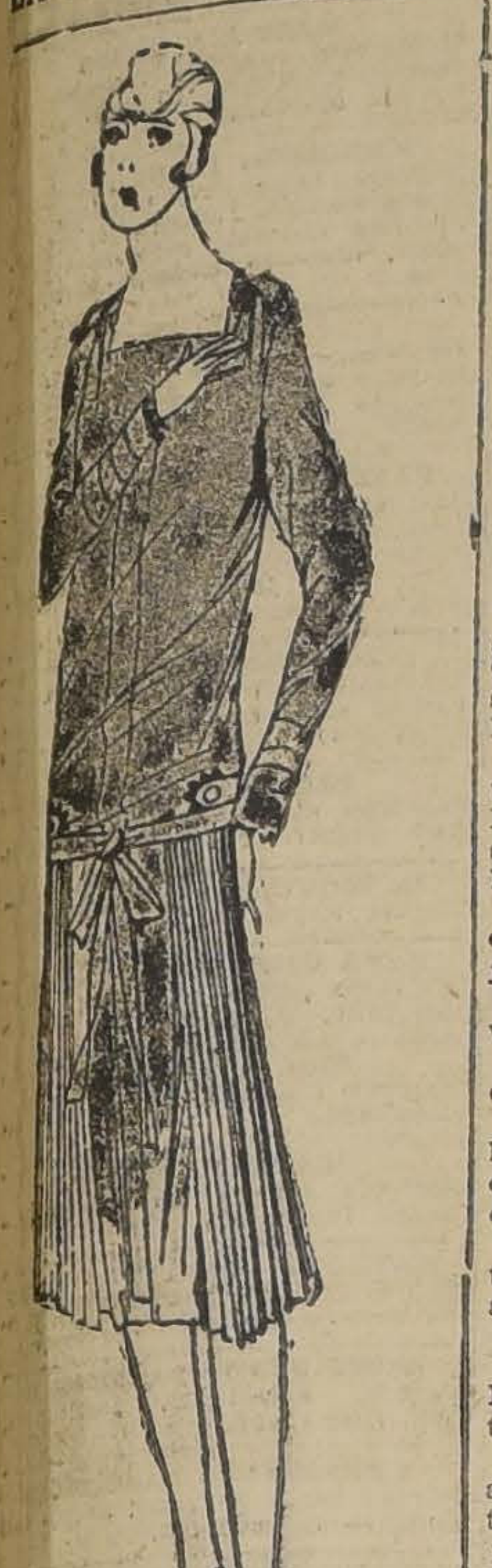

VESTIDO DE CRESPON GEORGETTE DE CHINA COLOR LADRILLO GUARNECIDO CON TIRAS DE PIEL DORADA

LAS TRAVESURAS DE CUPIDO

Una especie de Barba Azul femenina, casada cuatro veces, y a quien cuatro veces el destino ha interrumpido en su dicha

¿Qué futuro reserva el destino a la recién casada Mrs. Stephen Galatti, conocida como la novia más desafortunada de la sociedad de Nueva York?

¿Dejará de perseguir la fatalidad a esta adorable mujer, ahora que se ha casado por la cuarta vez con el rico banquero parisiense, Mr. Galatti? Tan extraordinario ha sido su infortunio, que sus amigas, aún con las mejores intenciones del mundo, dudan de que sea feliz esta vez.

Cuatro veces la muerte, el divorcio y otras serias calamidades han interrumpido su dicha, y sin embargo, Mrs. Grace Sands Montgomery Coffin (hoy Mrs. Stephen Galatti), ha desafiado su mala suerte abriendo un nuevo capítulo de amor en su vida romántica.

Primeramente, cuando aún era una niña, fué casada con el joven Nick Tilney, jugador de polo y sportman, que ha poco murió en la guerra.

Entonces se casó con Lewis A. Coffin, hijo de un notable cirujano de Nueva York, un extraño matrimonio, que realmente duró veintiséis horas.

En seguida fué pretendida por el Conde Salm Hoogstraeten, el "Sheik" austriaco, quien huyó con la gran heredera Millicent Rogers casándose al fin con ésta, y dejando a Mrs. Coffin burlada.

Tornó a casarse con George Burton, el pintoresco literato norteamericano, que murió al mes de haberse matrimoniado.

Y ahora se casa de nuevo con Mr. Galatti, en París, lo cual constituye la prueba decisiva.

Cupido es quien la ha animado a desafiar no sólo al demonio matrimonial, sino a las supersticiones, pues se ha casado con Mr. Galatti un día Martes.

Por principio de cuentas, inmediatamente después de la boda, les aconteció un percance que ha dado mucho qué decir:

Deseaban tomar un barco que los condujera a algunas ciudades de Europa para gozar su luna de miel. Era el "París", de la French Line. Salía a las 10 y cuarto A. M. Pero Mr. y Mrs. Stephen Galatti llegaron al muelle a las 10.30 A. M., cuando ya el buque iba entrando a alta mar.

Lo peor era que su equipaje iba en él, y que Mrs. Galatti tenía el capricho de navegar en el "París" con preferencia a cualquier otro barco. Se conformaron a la postre, tomando al día siguiente, miércoles, pasaje en el "Aquitania".

Mrs. Galatti, llamada cuando era soltera Grace Sands Montgomery, es hija de Mr. y Mrs. Henry Eglinton Montgomery, de la ciudad de Nueva York y Rheinebeck, miembros íntimos de los círculos sociales. La joven era de una extremada hermosura, esencialmente a su salida del colegio de Miss Spence, que fué cuando sus pretendientes comenzaron a abundar.

Como Helena, la troyana, escogió su novio de entre la multitud de sus galanteadores rivales, tocándole ser el preferido al joven Nick Tilney, uno de los más ricos y el mejor parecido. Vivieron dichosos por algún tiempo, y tal parecía que el amor se esforzaba en ofrendarles todos sus dones, cuando estalló la guerra, y el joven Tilney fué al frente como oficial, tocándole morir.

En su testamento, legó Nick Tilney toda su fortuna y una hermosa residencia en Millionaires Hill, en Bedminster, New Jersey, a Grace Sands Montgomery, quien perdió mucho tiempo en su retiro agobiada por la aflicción.

El joven Louis A. Coffin Jr., hijo de un prominente cirujano neoyorkino, tuvo éxito al intentar distraer a la viuda, al extremo de casarse con ella provocando la extrañeza de todos.

Pero fué mayor la estupefacción cuando veintiséis horas después, en plena luna de miel, Grace regresó a la casa de sus padres anegada en llanto. El misterio del por qué abandonó a Coffin está aún sin revelarse. De todos los secretos de su vida, éste es sin duda el más tremendo.

Fué inmediatamente a París a obtener su divorcio, y allá conoció al Conde Ludwing Salm von Hoogstraeten, disputado como "el más fascinante enloquecedor de mujeres en Europa", descendiente de una casa principesca que tuvo derechos de igualdad con la del Emperador austriaco. Arruinado por la guerra, el conde aprovechaba su físico en los principales salones parisienses.

Mrs. Coffin se encariñó grandemente con el conde. Sus amigos decían que, según sus propias palabras, nunca había amado a un hombre como quería a Salm.

Mrs. Coffin regresó a Nueva York y el conde vino en seguimiento. Se anunció el matrimonio. El conde parecía demostrar la mayor seriedad en sus intenciones, y obtuvo un documento de la República de Austria por el cual se hacía constar que no había ningún impedimento para la boda.

Pero, por esos días, el conde conoció a la riquísima Millicent Rogers, hija primogénita de H. H. Rogers, heredera nada menos que de $ 40.000,000. Comenzó a cortejarla, y, como buen diplomático, nunca dijo a Mrs. Coffin la menor cosa, hasta que algunos amigos la informaron que el Conde Salm y Miss Rogers habían huído, casándose luego. Fué una sorpresa enorme para los familiares y para el resto de la sociedad, así como un golpe brutal para Mrs. Coffin.

—¡Oh! ¡es imposible! ¡imposible!— gritaba.— Anoche cenaba con él y nada me dijo.

Precisamente cuando se esparcía la nueva de la fuga del Conde Salm y de Miss Rogers, el joven George Burton, muy conocido en ambos lados del Atlántico, recibía por teléfono la no menos alarmante noticia de que también su prometida, Miss Charlotte Demarest, había escapado con el Conde Zichy, con quien simpatizaba ella más porque era un excelente bailarín.

Pero, contra lo que se esperaba, George Burton soltó la bocina alegremente, y como estaba con el rostro aún enjabonado, fué a tenderse otra vez para que el peluquero continuase su obra.

Y, siguiendo el ejemplo de Mrs. Coffin, que había partido hacia Europa a ocultar su pena, se embarcó también, creyendo que eso era lo que convenía a todos los novios burlados.

En París se divirtieron juntos y juntos se consolaron de sus penas. Los dos tenían grandes semejanzas en su infortunio. Habían sido burlados por condes guapos y afortunados. Se les vió frecuentemente en el restaurant Ciro, en el Ritz. Bajo la influencia de la vida vertiginosa de París fueron olvidando un tanto sus tristezas.

Cuando ya estaban comprometidos, sucedió que el Conde Salm cruzó el Atlántico con no se sabe cuáles intenciones. Mrs. Coffin estaba decidida a no verlo, y así lo hizo saber a Burton, que se apresuró a tomar las debidas precauciones para evitar un encuentro enojoso. Pero el destino arregló de otra manera el caso, y he aquí que yendo una vez por la Rue de la Paix, distinguieron al conde que se preparaba a reunírseles.

Burton dió órdenes a su chauffeur de que siguiese por los Campos Elíseos, pero a poco andar advirtieron que el Conde Salm los seguía. Pararon y Burton se encaró con él:

—Parece que quiere usted hablarnos, señor conde.

—¡Oh, sí, Mr. Burton. ¿Podría usted permitirme hablar dos palabras con Mrs. Coffin?

—Indudablemente.

No se sabe lo que se dirían, pues Burton se apartó para dejarlos solos en su coche. Lo cierto fué que al despedirse, el Conde Salm bajó del automóvil derramando gruesas lágrimas.

No tornaron a verlo y los prometidos continuaron haciéndose amable la vida con espléndidos festivales. Burton había heredado cuatro millones de pesos y esperaba otro tanto por su madre. Pero aconteció que un mes después de la boda, George Burton fué víctima de una congestión.

Muchas otras mujeres se descorazonarían con tantas tragedias. Mrs. Coffin, no; ella está dispuesta a seguir desafiando a los hados, a las supersticiones o como quiera llamarse el demonio que la persigue.

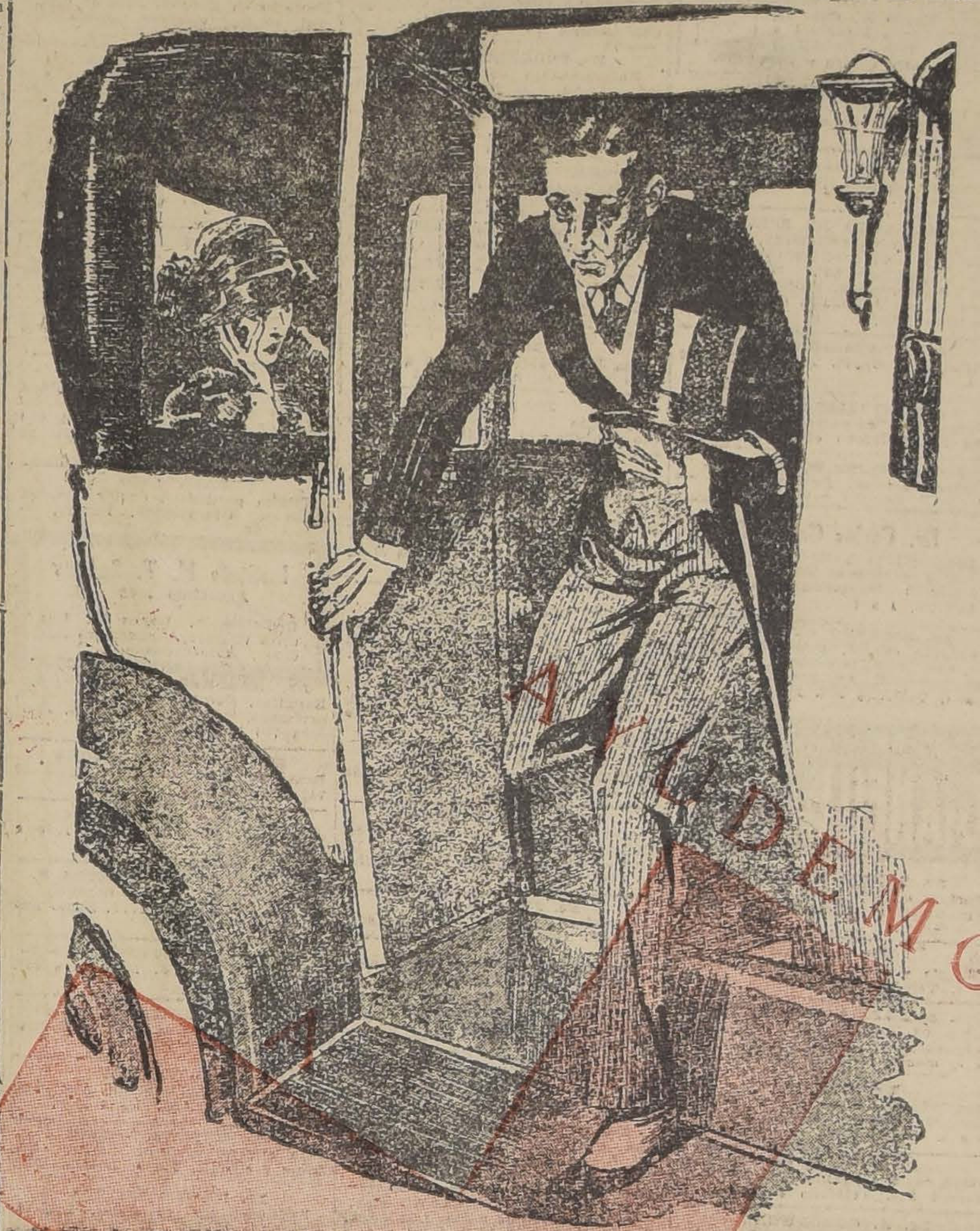

AYUDEMOS A LA CRUZ ROJA

¡OH, MARGARITA!

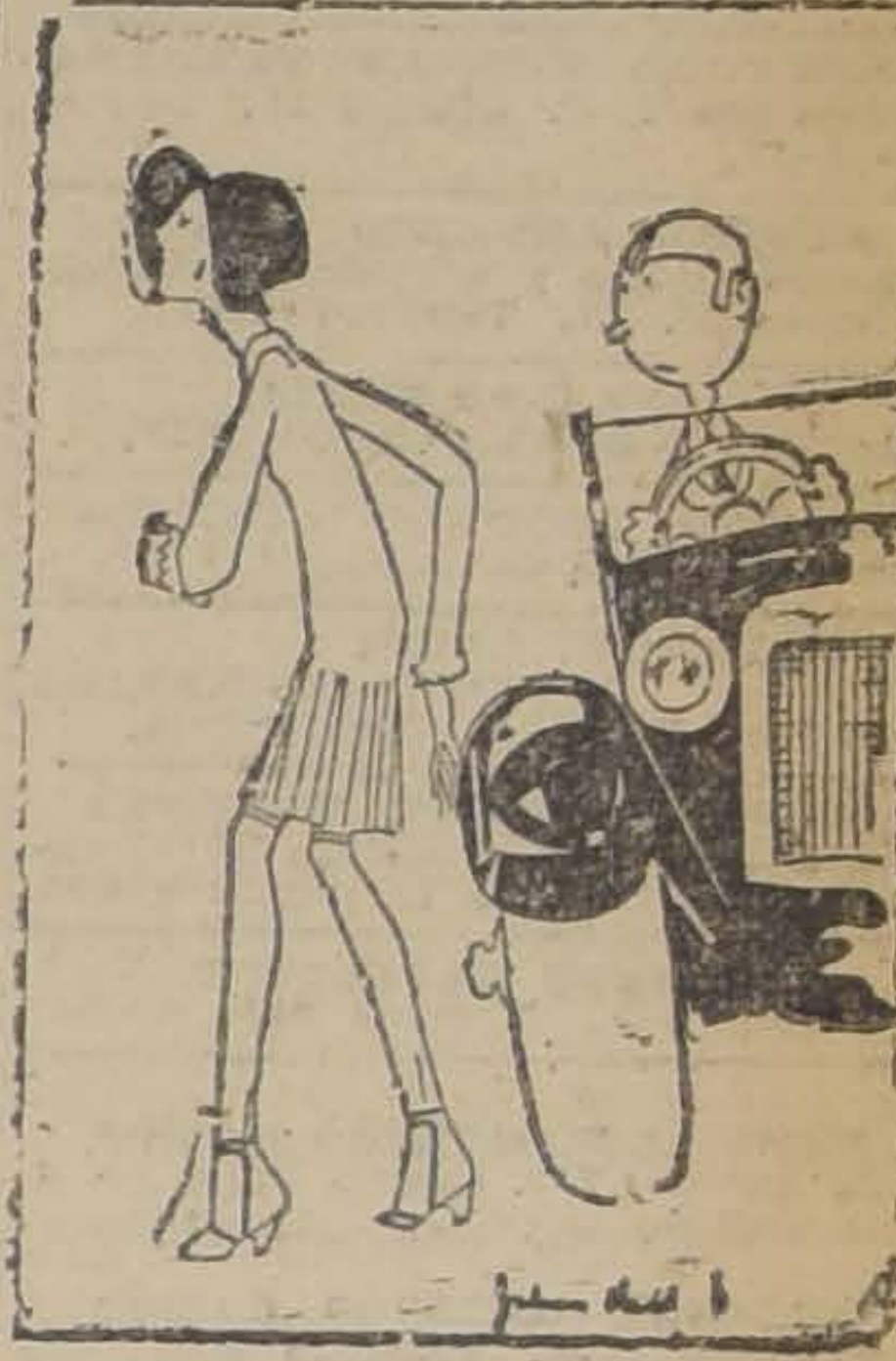

MARGARITA DICE QUE LA MAYOR DESGRACIA ES SER PEATONA EN TIEMPOS DE BARRO Y LLUVIA...

MARGARITA
dice que el "Charleston" es un baile de "negros" y que adora el "PRINCE OF WALES" porque allí sólo se bailan los bailes bonitos y distinguidos

La independencia del Perú

Ciento cinco años se completan hoy desde el día que el Cabildo Abierto, convocado por el General San Martín en Lima proclamaba, el 28 de Julio de 1821, la independencia absoluta del Perú.

Aún cuando la guerra de la emancipación peruana, fué larga, no revistió el carácter épico y violento que tuvo en otras naciones de Sur América. Esa independencia fué la obra de los esfuerzos combinados de las armas argentinas, chilenas y colombianas, ayudadas en parte por los esfuerzos de los mismos hijos del Perú.

La batalla memorable de Ayacucho puso término a la guerra de la independencia y el Perú pudo entregarse entonces a la labor de su organización como pueblo libre. En esta tarea Chile fué su apoyo inmediato y continuo; no en una sino en varias ocasiones nuestro país acudió en ayuda del Perú, ya en armas para su defensa contra las aspiraciones imperialistas del mariscal Santa Cruz o ya en dinero cuando las finanzas de ese país estaban en bancarrota.

La historia del Perú ha sido muy accidentada. Falto de una organización interna sólida y de una cultura política eficiente, su gobierno interno se ha visto continuamente perturbado por asonadas y motines revolucionarios. Acaso no hay ningún otro país en Suramérica que registre en su historia una política interna más turbulenta y mayor número de movimientos revolucionarios.

Aparte de esto, la guerra del Pacífico le trajo junto con la derrota una dilación considerable en el desarrollo de su progreso. Revoluciones y guerras han sido, pues, los obstáculos principales para la prosperidad de ese país privilegiado por la naturaleza con los más fabulosos tesoros naturales. La expresión tan antigua, difundida ya en los tiempos inmediatos a la conquista en España, para ponderar el valor de una cosa, diciendo "esto vale un Perú", ha tenido su fundamento en la realidad. El Perú ha sido favorecido con los más ricos dones naturales: tierras fecundas, montañas preñadas de minerales y grandes bosques, ricos en productos industriales, cubren el territorio de una a otra frontera.

La lucha religiosa en México

Una condecoración concedida por el Supremo Consejo de la Masonería mexicana al Presidente de la República.— Según se dice en la información publicada por un diario de México, es la primera vez que esta distinción es concedida a un Jefe de Estado

Ampliamente informamos ayer acerca del conflicto religioso suscitado en México, sus orígenes y sus causas. Los cablegramas han traído las noticias de algunas nuevas incidencias y derivaciones que toma el conflicto. Entre esas noticias, encontramos la de que los altos dignatarios de la Iglesia Católica han declarado que la Masonería mexicana ayuda financieramente y por otros medios a la campaña en contra de los católicos, y hacen notar que en el mes de Febrero esa institución dirigió una carta al Presidente señor Calles, apoyándolo en su actitud.

A este respecto, es de interés reproducir la siguiente información, que tomamos de "El Universal" de México:

"El Supremo Consejo del Rito Escocés Antiguo y Aceptado, para la jurisdicción masónica de la República, hizo ayer por la mañana entrega solemne de la Condecoración "Premio al Mérito", al señor Presidente de la República.

El acto se efectuó a las once horas en el Salón Verde del Palacio Nacional, ante el Primer Magistrado y el Ayudante de Guardia, y en presencia de numerosos masones".

EN EL PALACIO

Después de hacer una enumeración de los asistentes, "El Universal" agrega:

"El señor Manuel Luis Rojas, que presidía la comisión, pronunció, en el acto de la entrega, el siguiente discurso oficial:

"Señor:

"Tenemos el honor de venir aquí los componentes del Supremo Consejo de nuestra Orden en este país, para imponeros la Condecoración que por unanimidad de votos acordamos a vuestro favor en la sesión celebrada la noche del 15 de Mayo último, Día del Maestro en México y fecha gloriosa de la Patria, pues conmemora el aniversario de la toma de Querétaro por las Fuerzas Republicanas y la caída del llamado Segundo Imperio, el año de 1867.

La Orden Benemérita que ahora me cabe la honra de presidir, nunca ha prodigado su más alta distinción honorífica; pero el mérito extraordinario que habéis logrado alcanzar hasta el momento, como Presidente de la República, es patente a los ojos de propios y extraños, habiendo tenido que afrontar en breve plazo el conjunto de los más graves, apremiantes y peligrosos problemas que cualquier otro Encargado del Poder Ejecutivo Federal, en el curso de nuestra agitada Historia. Y este acto solemne, de que luego informaremos oficialmente a los otros Supremos Consejos del mundo civilizado y demás Potencias Masónicas de nuestra amistad, hará público testimonio de que reconocemos, aplaudimos y secundamos vuestra patriótica labor".

El señor Presidente de la República, al aceptar la condecoración y el diploma correspondiente, agradeció la distinción de que era objeto, manifestando que seguiría velando por el exacto cumplimiento de la Constitución y de las leyes vigentes en el país.

LA CONDECORACION

La condecoración es de oro con esmalte morado, en forma de Cruz de Malta. Tiene los radiadores de brillantes. En la parte superior está un monograma con las letras P. E. C., iniciales del señor general Calles, hechas en oro burilado dentro de una corona de laurel formada con platino. Pende la condecoración de un listón moaré tricolor, y en el broche, que es de oro, está inscrita la fecha del acuerdo masónico que concede la Cruz, y que es 15 de Mayo de 1926. En el anverso dice: "Premio al Mérito", y en el reverso: "El Supremo Consejo del R. E. A. I. A. al eximio estadista C. General Plutarco Elías Calles, Presidente de la República.— México, 15 de Mayo de 1926'."

Esta es la primera vez que el Consejo Supremo de los Masones otorga la alta condecoración creada en sus reglamentos. El acto será comunicado oficialmente a los masones de todo el mundo que mantienen relaciones con los de México.

TEXTO DEL DIPLOMA

El diploma con que acreditará el uso de la condecoración el señor General Calles, dice textualmente:

"El Supremo Consejo de Soberanos Grandes Inspectores Generales del 33 y último Grado, del Rito Escocés antiguo y aceptado, para la Jurisdicción Masónica de los Estados Unidos Mexicanos, basándose en el inciso C. del artículo 373 de los Estatutos y reglamento general de la Orden en esta Nación, y considerando el notable esfuerzo de reajuste económico, educación pública y reconstrucción del país, que viene realizando el actual Gobierno de la Federación (después de varios años de revoluciones y trastornos políticos), así como su firmeza para defender los intereses nacionales y hacer cumplir los mandatos de nuestra Carta Magna, tuvo a bien acordar por unanimidad de votos, en sesión de hoy, que se premiaran los méritos eminentes del ciudadano General Plutarco Elías Calles, Presidente de la República, por servicios prestados a la Patria como funcionario público, otorgándole al efecto la condecoración establecida por el artículo 471 de los mismos Estatutos y Reglamentos. —México, 15 de Mayo de 1926. — El Soberano Gran Comendador, **Luis Manuel Rojas**. - Teniente Gran Comendador, **C. E. Ramos**.— El Gran Ministro de Estado, **E. V. Anaya**.— El Gran Tesorero General, **José Safont**.— El Gran Secretario General, **Alberto Pro**".

Este diploma está hecho en pergamino".

HARINA LACTEADA CORTES
El mejor sustituto de la leche materna.
Distribuidores:
TEATINOS 254
N|O

CAJA
— DE —
Crédito Popular
TEATINOS ESQ. MAPOCHO
PRESTAMOS sobre alhajas, ropas, objetos, pianos, al
1½% Mensual
o sea, la mitad del interés de las agencias particulares
Horas de oficina:
De 9 a 5 sin INTERRUPCION
1.o-Ag.

Vendo de 10,000 a 30,000 metros
terreno bien ubicado, especial para construcción de casas para obreros; tiene alcantarillado con varias líneas de camiones.
Más datos
BANDERA 72, DE 2 a 5

Ya los Fumadores
DE LOS EXQUISITOS CIGARRILLOS
"PREMIO"
ESTAN RECIBIENDO SUS
REGALOS EN DINERO
QUE SE PAGAN EN BANDERA 575, OFICINA 59

LAS CANAS
DESAPARECEN PARA SIEMPRE USANDO
Berguria
Se atiende en Moneda 875, de 9 A. M. a 7 P. M.
TELEFONO 882 — CASILLA 2426
A Base Vegetal.—Decoc. de Cusi Cusi. Decoc. de Hasnuhuichin.

MIL
SOBRETODOS PICCADILLY
SE REALIZAN
PRECIOS UNICOS
$ 200.- Y $ 250.-
Surtido en novedades de última moda, el más extenso surtido en plaza
SASTRERIA G. RUDDOFF
ESTADO 138
N|O

FERROCARRILES DEL ESTADO

PROPUESTAS GRUPO NUMERO 33

Pónese en conocimiento del Comercio e interesados que las propuestas correspondientes al Grupo N.o 33, cuyas aperturas estaban anunciadas para el día 20 del actual han sido postergadas hasta el 31 de Agosto próximo, fecha en que se abrirán las propuestas en la Oficina del suscrito y a la hora de costumbre.

EL JEFE DEL DEPARTAMENTO DE MATERIALES Y ALMACENES.

GUIA PROFESIONAL

ABOGADOS

ROBERTO CRUZ
Causas criminales. Morandé 440.

LUIS ALBERTO CASTRO
Morandé 291. Oficina 54.

CLARO Y CIA.
Oficina en Santiago Morandé N.o 231 Teléfono N.o 2355. Casilla N.o 1867. Oficina en Valparaíso, Prat N.o 183. Teléfono aut. N.o 2328. Casilla N.o 1928.

FEDERICO DUNCKER BIGGS
Huérfanos 833, Altos, Banco Germánico. Teléfono 295. Casilla 295.

FERNANDO GUZMAN VERGARA
Agustinas 1148. Oficina 27. Teléfono 2687.

HECTOR ARNALDO GUERRA.
Causas civiles y criminales. Galería Alessandri. 24. Teléfono 4352.

OSVALDO HEVIA
Morandé N.o 244. Casilla 1831.

RAMON SEGUNDO JIMENEZ
Abogado: Galería Alessandri 17.

BERNARDINO LEIVA
OTTMAR STEGMAIER
Bandera N.o 537. Casilla 2068.

MANUEL MERINO ESQUIVEL
Agustinas 1116, Teléfono 2077. Casilla 2407. De 10 a 12 y 4.30 a 6.30.

SAMUEL GAJARDO C.
Morandé 440. Teléfono 2801.

NICOLAS MARAMBIO MONTT
San Antonio 570. Casilla 2699. Asuntos civiles, especialmente mineros.

VICENTE MOLINOS GAETE
Agustinas 1148. Teléfono 3110. De 11 a 12 y 5 a 7.

ROBERTO DE PETRIS
Galería Alesandri 25. Teléfono 156 Casilla 4044.

ANTONIO PLANET O.
Especialmente cuestiones comerciales. Estudio Estado 91. Casilla 4034. Teléfono 1187.

LUIS MANUEL RODRIGUEZ
Amunátegui 225. Casilla 2070.

ANIBAL ROGEL ARRIZAGA
LUIS MORALES ZUAZNABAR
Abogados. Bandera 553. Casilla 2996 Teléfono 2177.

SALAS ROMO. Hnos.
LUIS Y VICTOR SALAS ROMO
Compañía 1325. Teléfono 1527. Casilla 2231.

HUBERTO SALGADO
Criminalista. Causas civiles, nulidades matrimonios. Anticipa fondos. San Pablo 1417.

LISANDRO SANTELICES
Abogado: Bandera 260. Oficina alto Banco Nacional. Teléfono 831.

HUMBERTO YAÑEZ VELASCO
Morandé 322. Teléfono 1614.

MEDICOS

Dr. ALCAINO
Estudios Europa. Oídos, nariz, garganta, vías lacrimales. Especialista Hospital Salvador y Niños, 3 a 6. Dieciocho 314. Teléfono 257.

Dra. MARIA ALCAYA V.
Médico Hospital de Niños Manuel Arriarán. Consultas de 3 a 5. Menos Miércoles. Delicias 1171.

Dr. ARTURO ALBERTZ
Enfermedades señoras. San Antonio 175. De 3 a 4. Teléfono 4026.

Dr. CARLOS D. AGUIRRE
Especial vías urinarias, venéreas, sífilis. Carmen 131. Consultas: 1 a 5 P. M.

Dr. AMENABAR OSSA
Oculista, 14 años Europa. 2 años médico director Hospital Ojos, Condado Stanford (Inglaterra), 21 de Mayo 578. De 2 a 4. Teléfono 602.

Dr. LEONCIO ANDRADE
Medicina general. San Diego N.o 81. De 3 a 6. Teléfono 4528.

Dr. ITALO ALESSANDRINI
Cirugía y ginecología. Consultas: 1 a 3. Merced 323. Teléfono 3555.

Dr. ARNELLO
Cirugía, anestesia general, venéreas. García Reyes 17. De 12 a 3. Hospital San Vicente 4-6.

Dr. ANIBAL ARIZTIA
Regresó de Europa. Enfermedades niños. Agustinas 1319. Consultorio: Teatinos 254. 2 a 4.30. excepto Sábados. Teléfono 1773.

Dr. BUNSTER
Ayudante clínica ginecológica. Cirugía. Enfermedades señoras. ULTRAMICROSCOPIA. S. Rosa 86. 2 a 3½

Dr. BORQUEZ SILVA
Estudio Europa. Pulmón. corazón, estómago, intestinos. Rayos X. 3 a 6. Arturo Prat 80. Teléfono 19 Matadero.

Dr. RIFO BUSTOS
Estudios Europa. Medicina interna. Preferentemente corazón y estómago. De 2 a 5 Manuel Rodríguez 26.

Dr. BISQUERT
Vías urinarias, sífilis. Moneda N.o 859. 3 a 8. Casilla 2563. Teléfono 958.

Dr. BRONFMANN
Estudios en Europa. Ayudante clínica quirúrgica Hospital San Vicente. Cirugía. Enfermedades señoras. Venéreas. 3 a 5. (Miércoles y Viernes 4-6). Cienfuegos 68. Teléfono 3457.

Dr. RAMON BRIONES C.
Cirugía. Enfermedades señoras. Catedral 1165. 5.o piso, de 5-6. Residente Hosp. San Vicente, 2-4.

Dr. BEAUMONT
Hospital Salvador. Cirugía. Ginecología. 3-5. Merced 315.

Dr. BULNES
Medicina interna, especialmente pulmón. Rayos X. De 3 a 4. Compañía 1378. Teléfono 98. Palma.

Dr. BRAGA CASTILLO
Regresó Europa. Rayos X. Medicina general, niños: 9 a 10 y de 1.30 a 4.30. Merced 136. Teléfono N.o 1393.

Dr. BARRENECHEA
Oculista. Especialista oídos, nariz, garganta. Huérfanos 801. Rregresó De 9 a 12 y 2 a 6.

Dr. BARAÑAO GAZMURI
Ayudante ginecología. Hospital Salvador. Cirugía. Enfermedades señoras. Sífilis. Rosas 1627. De 3 a 5.

Dr. MARIANO BAHAMONDE RUIZ
Cirugía. Ginecología, 4 a 6. Vicuña Mackenna 38.

Dr. ALEJANDRO BRAVO G.
Cirugía general. Medicina aparato digestivo. Compañía 2165. Teléfono 4073. De 1 a 3. (Llamados nocturnos).

Dr. SANTIAGO BARRENECHEA
Oculista. Ahumada 11. Consultas: 2 a 5.

LABORATORIO CLINICO
Dr. Héctor Corona T.
Delicias 938, frente Ahumada
Exámenes químicos, bacteriológicos. Diagnósticos sífilis, blenorragia, tuberculosis, etc., procedimientos modernos.

Dr. F. CASTAÑEDA IGLESIAS
Ex-médico Hospital Niños. Compañía 1839. Teléfono 954. De 1.30 a 3.30.

Dr. HECTOR CORONA T.
Bronquios, pulmón. Asma. Trasladóse Delicias 938, frente Ahumada. 1 a 3 y 4 a 6.

Dr. ALDO CONTRUCCI
Estudios Europa. Medicina interna. Sífilis. Nataniel 142. 2.30 a 4.30. Jefe clínica, profesor Brockmann. Teléfono 3340.

Dr. EDUARDO CRUZ COKE S.
Medicina interna. Merced 305. De 4.30 a 6.30. Teléfono 4905.

Dr. MANUEL CALVO MACKENNA
25 años médico Pensionado Hospital San Vicente. Medicina interna. Cirugía menor, 3 a 4 P. M. Santo Domingo 1412. Teléfono 596.

Dr. LEONIDAS CORONA T.
ESTUDIOS EN EUROPA
Laboratorio clínico instalado desde su fundación en 1915 en Delicias 868 (frente a Estado).

Dr. LEON CHONCHOL
Medicina general. Rayos X. Sífilis. piel, venéreas. Galvez 61. Consultas 2 a 5.

Dr. EDUARDO DE RAMON
Profesor Extraordinario Ginecología. Estudios Europa. Cirugía, señoras, partos. 2 a 4. Agustinas 1606. Teléfono 3623.

Dra. JUANA DIAZ MUÑOZ
Especialista enfermedades señoras y niños; 2 a 4. Claras 346. Teléfono 4908.

Dr. IGNACIO DIAZ MUÑOZ
3 a 6. Bandera 574. Teléfono 3424. Medicina general. Vías urinarias.

Dr. CARLOS DOREN
Enfermedades señoras, consultas: 1 a 4. Monjitas 536. Teléfono 2571.

DOCTOR DAUBAS
Se trasladó a Huérfanos 1880. Consultas 1 1|2 a 3.

Dr. DRECKMANN WEST
Medicina general, sífilis. Consultas: Catedral 1165. 2 a 5. Teléfono 1448.

Dr. RICARDO DONOSO
Corazón, pulmón. Regresó Europa. 2.30 a 4.30 Agustinas 619.

Dr. DIMITSTEIN
Agustinas 1308, esquina Teatinos. Rayos X. Corazón, pulmón, estómago e hígado. 1 a 4. Teléfono 3848. Domicilio: Rosales 1656, entre Castro y Dieciocho.

DOCTOR ESPINA
Se trasladó a San Martín 372, cerca de Compañía. Consultas: 1 1|2 a 4 P. M.

Dr. ESPINDOLA LUQUE
Oculista. Estudios Europa. De 3 a 6. Delicias 416.

INSTITUTO DE SALUD
Santiago-Cisterna
Sanatorio para enfermedades nerviosas y mentales, bajo la dirección del Dr. Fontecilla, profesor de Psiquiatría en la Escuela de Medicina. Delicias 1626.

Dr. FUENZALIDA BRAVO
Niños, Merced 560. Teléfono 1721, 3 a 4.

Dr. FUENZALIDA CORREA
Cirugía señoras partos 3-4. Huérfanos 745. Teléfono 466.

Profesor Doctor FONTECILLA
Regresó Europa. Delicias 1626. — Rayos X. pulmón. nervios. 2 a 5.

Dr. Carlos Garcés B.
Delicias 1276. Teléfono 3747. Exámenes químicos, bacteriológicos. Reacción Wasserman. Medicina interna. 3 a 6.

Dr. RICARDO GUNTHER
Ayudante clínica, ginecología. Partos, enfermedades señoras, aplicaciones diatermia. Av. España 696. De 2 a 4. Teléfono 253. Parque.

DOCTOR GIANELLI
ESTUDIOS EUROPA
SIFILIS PIEL VIAS URINARIAS
21 de MAYO 562
CONSULTA 2 a 6.

Dr. VICTOR M. GAZITUA
Partos, enfermedades de señoras.— Trasladóse Agustinas 586. De 2 a 4. Teléfono 976.

Dr. GREENE
Cirugía y Ginecología. París 809. 3 a 4. Teléfono 2860.

Dra. ANDREA GONZALEZ NOLLE
Estudios Europa. Señoras y niños. Riquelme 317. Esquina Huérfanos, 3 a 5, menos Lunes y Sábados.

Dr. GLEISNER
Trasladóse, Cochrane 114. Pulmón, corazón, hígado, intestinos, sífilis 3 a 5. Casilla 2664.

Dr. ANIBAL GREZ
Oídos, nariz, garganta. De 1.30 a 3.30. Merced 324. Teléfono 4519.

Dr. A. GORGEWSKY
Médico jefe Policlínico, medicina interna Hospital San Juan de Dios. Pulmón, estómago, hígado, intestinos. Avenida Brasil 53. De 2 a 5.

Dr. GUSTAVO GIRON L.
Cirugía, Ginecología. Brasil 33. Teléfono 3126. De 2 a 3.

Dr. GONZALEZ H.
Estómago, intestinos, hígado, obesidad. reumatismo, diabetes; pulmones y riñones. 1 a 3. Ejército 644.

Dr. CARLOS HAUPT
Consultas 3 a 5. Compañía 1331.

Dr. HERRERA ROGER
Regresó Europa. Enfermedades niños. Delicias 2558. Teléfono 2679.

Dr. AGUSTIN INOSTROZA
Cirugía general, niños. Catedral 2851. Ausente en Europa. Teléfono 446. Estación.

Dr. RAUL VENTURA JUNCA
Medicina interna. Rayos X. 4.30 a 6. Ri- Residente Hospital Salvador. Mequelme 140. Teléfono 3828 y 395

Dr. ROBERTO JARAMILLO
Ejército 107. Teléfono 142. Parque.

Dr. ARNULFO JOHOW
Estudios Europa, Cirugía y Ortopedia Adultos, niños, 3 a 4. Santo Domingo 1523. Teléfono 1033.

INSTITUTO RADIOLOGICO
Dr. Adolfo Kaplan
Radioscopia, radiografía, radioterapia, aplicaciones, radium. Estudios Europa y en Estados Unidos. Huérfanos 1466.

Dr. A. KORNER ADWANDTER
Estudios Estados Unidos, Cirugía, ortopedia, 10 a 12 M. Santo Domingo 614.

Dr. KRUMBACH
Titulado en Chile, Alemania. Enfermedades señoras, partos, sífilis. 3—5, Huérfanos 1353, Teléfono 50, Los Leones.

Dr. TEODORO LEIBLE
Enfermedades nerviosas, Medicina interna. Electricidad médica. De 3 a 6. Olivos 794.

Dr. H LEA PLAZA
Estudios en Europa. Compañía N.o 2115. Consultas 3 a 6, conforme hora fija. Teléfono 3880.

Dr. LABRA LETELIER
Nariz, garganta, oídos, consultas de 2 a 5. Compañía 1361.

Dr. ARMANDO LEON I.
Cirugía. Compañía 1909. Martes, Jueves, Sábados, 1—3, Teléfono 3846

Dr. LOIS
San Pablo 1236, Medicina general. Vías urinarias, Sífilis, De 1 a 4.

Dr. LAVAL
Medicina interna. Lord Cochrane N.o 340. De 1.30 a 3.30.

Dr. J. MONTERO O.
Trasladóse Moneda 859. Medicina interna. Venéreas. 6-8.

Dr. GMO. MORALES BELTRAMI
Enfermedades niños. Trasladóse Catedral 2860. De 4 a 6. Menos Martes. Teléfono 456. Estación.

Dr. OSCAR MELENDEZ
Medicina interna, Sífilis. Santo Domingo 1036. De 2a 4; y 21 de Mayo 578 de 4 a 5. Teléfono 2831.

Dr. G. MORAGA FUENZALIDA
Enfermedades de niños, Ortopedia Cochrane 118, Consultas 2.30 a 4. Teléfono 2804.

Dr. ITALO MARTINI Z.
Oculista, Estudios Euopa, Ahumada 17. De 3 a 5.

Dr. MAHOTIERE
Médico Hospital San Juan de Dios. Estudios Europa. 1—4. Rayos X. Laboratorio, Compañía 1973. Teléfono 4483.

Dr. JUAN MARIN
Cirugía. Enfermedades venéreas. Teléfono 4051. Catedral 1165. De 3 a 5.

Dr. MUÑOZ VALENZUELA
Residente Hospital Niños. Tuberculosis infantil. Matucana 303, 3 a 4 Teléfono 142. Estación.

Dr. ALBRAN
Enfermedades mentales y nerviosas. 3 a 4. Providencia 1936. Teléfono 308.

Dr. MORALES VILLABLANCA
Piel, sífilis, venéreas, medicina general, Rayos ultra-violeta. 4 a 6. Merced 486.

Dr. JUAN MONTENEGRO M.
Enfermedades de niños. Luz ultra-violeta. Compañía 1770. De 1 a 4.

Dr. NECOCHEA
Especialidad Medicina Interna. Rayos X y Electricidad médica, Estudios en Europa, 3 a 5 DELICIAS 117

Dr. MANUEL MORENO
Medicina general. Pulmón, Estómago, Neumatorax artificial. San Francisco 155. 2.30 a 4.30.

Dr. H. NUÑEZ ZAMORA
Señoras, Partos, 2 a 4. Matucana N.o 289 Teléfono 291. Estación.

Dr. LUIS OPAZO P.
Jefe Policlínico Niños. Compañía N.o 2807, Teléfono 43, Estación.

Dr. ORREGO PUELMA
Medicina interna. Rayos ultra-violetas 3.30 a 5.30. Amunátegui 268. Teléfono 1317.

Dr. ALEJANDRO OLIVARES
Medicina interna, Corazón, estudios en Europa, Agustinas 726, De 3 a 5.

Dr. ALBERTO PANATT
Pulmón, corazón, estómago, hígado Rayos X. Teléfono 1211. Delicias 1416. De 2 a 4.

Dr. MARCIAL PARADA S.
Oídos, nariz, garganta. Agustinas 936. Teléfono 186 Ñuñoa. Consultas de 3 1|2 a 6 P. M.

Dr. JULIO A. PAREDES
Especialmente enfermedades señoras. Medicinas, cirugía. Brasil 47. De 2 a 4.

Dr. DAVID PULIDO
Enfermedades niños, Santo Domingo 1790. Teléfono 2152. De 1 a 3.

Dr. DANIEL PRIETO
Oculista
Estudios en Europa. Compañía 1361. Consultas: de 2 a 4. Teléfono 4359

Dr. PRUNES
Estudios en Europa. Jefe de clínica piel, sífilis, venéreas. Santo Domingo 504, Casilla 2894.

Dr. LUIS QUIROGA
Medicina interna. Consultas: 4 a 6 1|2. Catedral 1452. Teléfono 3760.

ALBERTO RAHAUSEN
Cirugía general. Compañía 2928. Teléfono 192. Estación. De 2 a 4.

Dra. FRESIA ROSAS DE BEHM
Señoras y niños. Ahumada 47. De 4 a 6.

Dr. CESAR RODRIGUEZ LEON
Medicina interna. Enfermedades de niños. Catedral 2607, 1 a 2 y Bascuñán Guerrero 1013, 4 a 5.

Dr. ROJAS CARVAJAL
Medicina interna. Pulmones, sistema nervioso. 2-4. Lira 35.

Dr. SCROGGIE
Especialidad enfermedades de niños. Jefe de la Clínica de Niños Universidad de Chile. Consultas de 2 a 4 de la tarde. Rosas 1157. Teléfono 4583.

SANATORIO
Clínica particular, doctor Riveros. Medicina. Operaciones. Partos. — Matta 586.

Instituto M. T. Sanitas
Agustinas 1955
Radioterapia. Rayos X. Luz ultra violeta. Aplicaciones Radium. Auto-vacunas.

Dr. ALBERTO SANTANDER
Estudios. Europa. Medicina interna, estómago, intestinos, Rayos X. Bandera 756 3 a 5.

Dr. HELLMUTH SIVERS
Domicilio. Molina 628. Morandé 742: De 2 a 2.30.

Dr. CARLOS SEAMAN
Médico cirujano. Consultas 1.30 a 4. Delicias 225.

Dr. WALDEMAR SOMMER P.
Vías urinarias, sífilis. Consultas a 6. Teléfono inglés 4774. Santo Domingo 753.

Dr. MARCO A. SEPULVEDA R.
Laboratorio Clínico. Miraflores 450. Teléfono 233.

Dr. OTTO SCHWARZENBERG
Enfermedades niños. Santo Domingo 1280. Teléfono 1033.

Dr. STOLTING
Oculista. Médico recibido Alemania. Chile. Moneda 627. De 3 a 5.

Dr. TORRES TORRES
Jefe clínica, profesor Korner. Señoras y cirugía. 2 a 5. Delicias 261.

Dr. ISAURO TORRES
Enfermedades de niños, 2 a 3. Huérfanos 2871-D.

Dr. VEGA MACHER
Exclusividad pulmón. Lunes y Miércoles. De a 3.30. Delicias 274.

Dr. J. M. VERGARA KELLER
Estudios en Europa. Partos Ginecología. Agustinas 828. Teléfono 2855

Dr. VIVES BRAVO
Enfermedades niños. Delicias 335 Teléfono 2895. Consultas 2-4.

Dr. JAIME VIDAL OLTRA
Ausente en Europa.

Dr. G. E. VIDAL
Delicias 2553. Teléfono 245. Estación. De 3 a 4.

Dr. VILLAGRA
Estudios en Europa. Unicamente pulmón. Rayos X. Pneumotorax, Helioterapia. Dieciocho 437 A. De 3 a 5.

Dr. VICUÑA HERBOSO
Ayudante clínica prof. Prado Tagle. Hospital San Vicente, medicina interna. Especialmente corazón. Rayos X. Martes, Jueves, Sábado. 2.30 a 4.30. Almirante Barroso 270. Teléfono 1058.

Dr. YUNGE
De 3 a 4. Agustinas 2940. Teléfono 287. Estación.

Dr. YAÑEZ G.
Estudios Europa, Piel, sífilis, venéreas. Trasadóse Merced 559. De 3 a 5. Casilla 618.

Dr. WEINSTEIN
Estudios Europa, Enfermedades de la piel, sífilis y venéreas. Radioterapia, luz ultra-violeta. Agustinas 1357. De 2 a 5.

Dr. WAUGH
914. Estudios Europa. Internas. 606. Venéreas. Sífilis. Wasserman, Compañía 1853. 2 a 4.30.

Dr. WIREN
Oídos, nariz, garganta. Compañía 1606. De 2 a 5.

DENTISTAS

Dr. ANGUITA
Especialista en Piorrea. Estudios en Philadelphia. Edificio Ariztía. Piso 7.o

Dr. GUILLERMO AHUMADA
Claras 380. Plazuela de la Merced. 9 a 12 M.— 2 a 6 P. M. Teléfono 4101., Casilla 3206.

Dr. OSCAR BEZANILLA
Dentaduras de porcelana, base acero inoxidable. Sólidas, estéticas, livianas. Rosas 1210. Teléfono 455.

Dr. ADOLFO OKECHILNITZKY
Cirugía. Extracciones. Piorrea. Echaurren 87.

Dr. CERDA LOPEZ
Ahumada 11, Teléfono 4221. Especialmente puentes, coronas. Extracciones, somnoformo.

Dr. CLODOMIRO CONTRERAS
San Antonio 451. Teléfono 3692. Horas de consultas. 10 a 11 y de 3 a 6.

NINFA FUENTEALBA
Cirujano Dentista
Trasladóse Maestranza 489. Extracciones difíciles, sin dolor. Atención nocturna. Facilidad pago.

ALBERTO GONZALEZ
Estudios Filadelfia. Extracciones difíciles, indoloras. 9—11.30 y 2—7 Moneda 1061.

Dr. GALLARDO GONZALEZ
Estudios en Filadelfia. Consultas diurnas y nocturnas. Echaurren 26.

RAFAEL ISRAEL L.
Cirujano-dentista. Tocornal 557 A.
AG-21

VICENTE MARIN A.
Cirujano dentista. Alameda 938.

Dr. A. LENG
Jefe Clínica Piorrea, Escuela Dental. 3 a 6. Huérfanos 1616.

WENCESLAO MUÑOZ L.
Dentista. Tratamiento rápido. Extracciones sin dolor. San Diego 448.

ALFREDO MUÑOZ LOBOS
Extracciones sin dolor. Somnoformo. Puentes, placas. Compañía 1852. Teléfono 2779.

VICTOR PIÑA
Dentista. Regresó. Huérfanos 801.

CARLOS H. ROJAS C.
Clínica del Dr. Valenzuela Basterrica, Riquelme 47. Teléf. 1642.

EDISON ROSEL
Cirujano dentista. Monjitas 738.

SALAZAR ROYERS
(Estudios Europa). Alameda 2740.

Dr. ENRIQUE SANSOT
Ahumada 11. Teléfono 4221. Horas: 9 a 12 y 3 a 7.

Dr. DANIEL SIGNORELLI
Cirujano dentista. Independencia 510.

Dr. C. VALENCIA COURBIS
Operaciones indoloras. Coronas. Puentes y dentaduras. Teatinos 50.

LABORATORIO MECANICO DENTAL
JULIO TOLEDO
Ahumada 11. — Teléfono 4221
Hace toda clase trabajos. Dentaduras; Composturas rápidas. También atiende de provincias.

ARQUITECTOS

EDUARDO TASSO
Construcciones, transformaciones, reparaciones. Bandera 552.

JOSE JEREZ
Planos, presupuestos, construcciones, reparaciones de edificios. Madrid 998. Casilla 2859.

MUSICA

MARIA CRISTINA RIVEROS
Concertista, da clases de piano. Av. Matta 586.

MATRONAS

L. DURAN R.
Partos, curaciones, inyecciones. Ma Alfonso 1436.

MATRONA.— CLINICA PRIVADA
Consultas gratuitas. Rosas 2063.

MATRONA BECERRA
Franklin 1479. Partos, curaciones, inyecciones. Recibe pensionistas.

MATRONA BRAZO
Unicamente atiende a domicilio, inyecciones. Mujica 30 (casi esquina Vicuña Mackenna.

MERCEDES DARRIGRANDI
Regresó extranjero, trayendo últimos adelantos. Partos. Atenderá distinguida clientela pensionado particular, atendido médicos, Huérfanos 2744.

A. GEISSE
Matrona diplomada Chile y Europa. Ultimos adelantos. Especialidad merizas 1.30—3. Lira 34. Teléfono 4132.

PASTORIZA E. DE MORALES
Recibe pensionistas, curaciones, inyecciones. Lira 732.

MATRONA
Recibe pensionistas. Castro 66

ANA MORA PEDREROS
Llamados a toda hora. Curaciones. Recibo enfermas, pensionistas. Santa Rosa 203.

ELENA DE PIZARRO
Matrona masajista, ex-jefe Maternidad. Maturana 790.

H. IZQUIERDO DE GARRIDO
García Reyes 869.

SARA OSORIO DE GONZALEZ
Matrona partos y curaciones. Rosas 2254. De 1—4.

Mme. B. FRAGNAUD
Matrona francesa. 1 a 4. San Francisco 364.

CARMELA ROMAN
Servicio especial de Maternidad. Santa Isabel 315.

MATRONA MERCEDES ROJAS
San Diego 930. Recibe enfermas toda hora.

PENSIONADO PARTICULAR
Partos. curaciones, pensionistas. San Diego 956.

PENSIONADO PARTICULAR
Partos desde 50 pesos, atiendo toda hora. — Carmen 193.

PENSIONADO DE OBSTETRICIA
Señora Reyes, matrona, ginecología. Establecimiento moderno, atendido cirujanos especialistas. Partos, Esmeralda 636.

CARMELA TORO G.
Partos, asistencia toda hora. Recibe enfermas. Matucana 640.

SOFIA VILLASECA
Matrona
Trasladóse Nataniel 596.

ANA G. VARGAS BARRERA
Partos. Recibo pensionistas. Unión Americana 627. Teléfono Estación.

PENSIONADO SRA.
San Diego
Recibo enfermas partos, ees. Especialidad primerizas. Consulte precios, higiene, comodidad. Turno permanente.

MATERNIDAD PARTICULAR
PENSIONADO QUIRURGICO
DEL Dr. FELIX VALENZUELA
San Diego 267
Atención especial primerizas, afecciones ginecológicas. Enfermedades niños: lactantes, puericultura y sífilis. Consultas: 10 a 11 y 1 a Atención permanente. Sección Obstetricia a cargo matrona Flor Villaseca.

VARIOS

CLINICA ALAMEDA
Tratamiento sífilis, gonorrea y sus complicaciones, ambos sexos, curaciones rápidas, métodos modernos; 10 a 12; noche, 6 a 8. Hospitalización enfermos: $ 15 y 1

SASTRERIA V. PALMA
Suc. de Gmo. Ouvrard. Estado 258. Gran surtido para presentación.

POMPAS FUNEBRES
EMPRESA ZENTENO
ESTADO 17 | DELICIAS 2584
TEL. 4275 | TEL. 624
ATIENDE DIA Y NOCHE

DEFUNCION
Ha fallecido nuestro querido deudo,
Carlos Luis Alvarez
Rogamos a nuestras relaciones se sirvan acompañarnos en sus funerales, los que se efectuarán hoy a las 10 A. M.
El cortejo partirá de Cueto 1440, hacia el Cementerio General.
LA FAMILIA.

DEFUNCION
Habiendo dejado de existir, después de larga y penosa enfermedad, nuestro querido deudo,
Carlos Landry Dumas
rogamos a sus amigos y a los nuestros se sirvan acompañar sus restos al Cementerio General hoy a las 9 A. M.
El cortejo saldrá de la capilla del Hospital del Salvador, con lo cual comprometerá la gratitud de
QUITERIO JARA Y FAMILIA.

DEFUNCION
Ha dejado de existir don
Marcelino Dinator N.
Sus restos serán sepultados hoy privadamente.
LA FAMILIA.

LUTOS
El mejor surtido lo encontrará usted en el
MANTO ELEGANTE
PASAJE MATTE 28
Gran variedad de echarpes, tocas y sombreros de crep-georgette.

L'HIVER
HUERFANOS 1016
PROXIMAMENTE
GRAN REALIZACION

$ 28
Es el precio de un rico calañés de paño castor finísimo. Garantizando la legitimidad de que son importados de las mejores procedencias Europeas.
Sombrerería Capellaro
ESTADO 230
NIO.

PINO ARAUCARIA
RAULI PARA PISO, ZOCALO y PARQUET — MADERAS EN BRUTO Y ELABORADAS — BATIENTES — PALILLOS — MOLDURAS OFRECE LA BARRACA Y FABRICA
LA REPUBLICA
Domeyko 2354 - Telef. 182 Parque
30—J

Napoleón decía que:
El mayor de los desaires
Que te puedan prodigar
Será que ella no acepte
Tu Blanco y Negro fumar

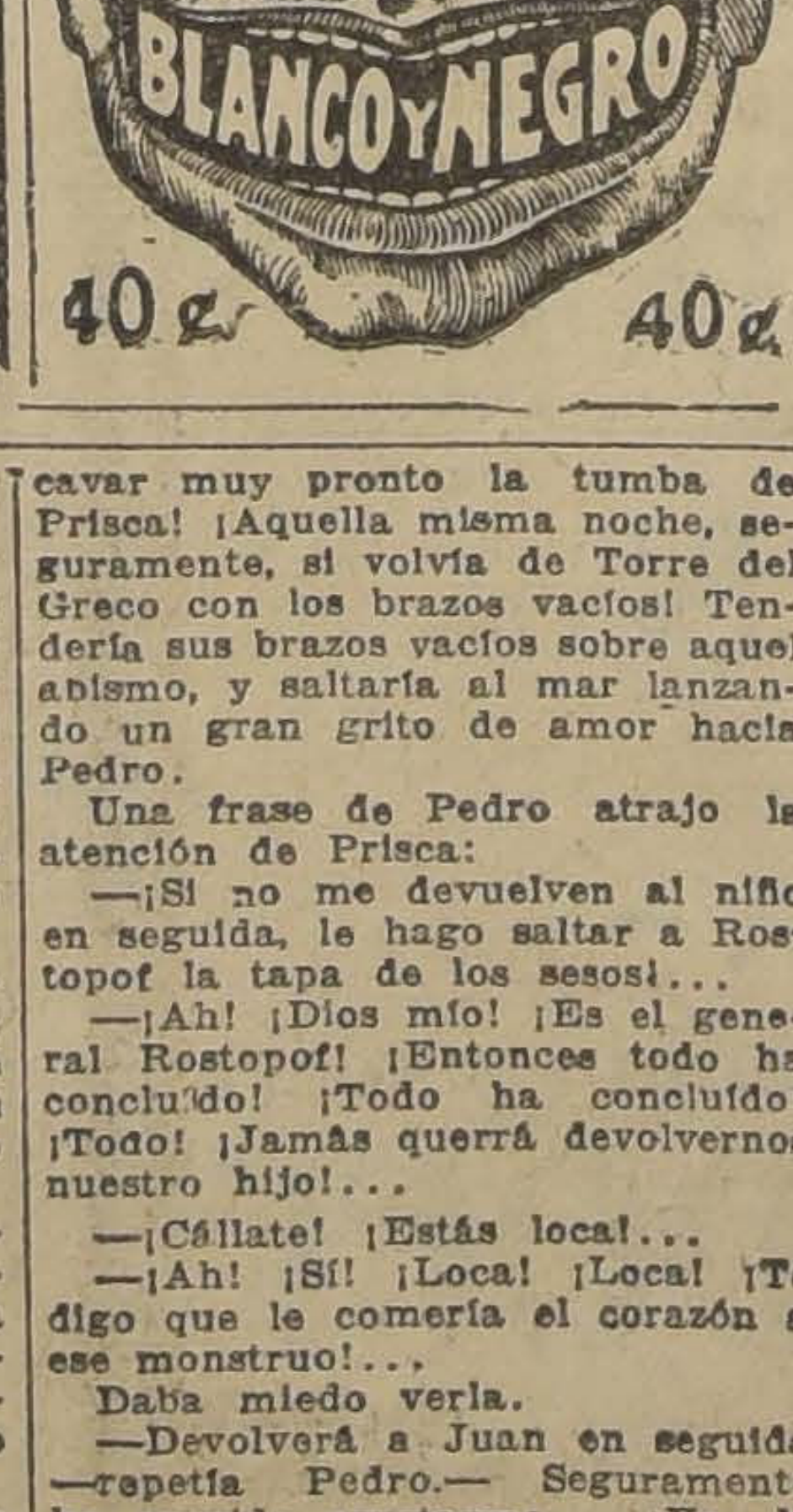

CASAS EN ARRIENDO
$ 1,000 San Antonio, en la mejor situación, altos recién construídos, gran hall y salón, 5 dormitorios, pieza de baño instalada.
$ 850, Moneda, a un paso de Teatinos, altos en perfecto estado, 10 habitaciones, 2 piezas de baño, hall, galería.
$ 800, Catedral al llegar a Teatinos, altos, 2 halls, galería, 8 dormitorios, 3 piezas de baño en perfecto estado.
$ 750 Santa Rosa a una cuadra de Alameda, altos recién refaccionados, hall, galería, 11 habitaciones, 3 piezas de baño,
$ 800 Brasil, en la mejor situación, bajos, 5 dormitorios, nueva.
$ 550 Lucrecia Valdés, altos y bajos muy modernos, 4 dormitorios, 2 piezas de baño, toda con parquet, de toda comodidad.
LOCALES
EN MONEDA ENTRE AHUMADA Y ESTADO, 8 por 14, con **GRAN SUBTERRANEO, MUCHA LUZ CANON DE OCASION, 800 PESOS.**
Dos en **DELICIAS CERCA DE AVENIDA ESPAÑA,** 4 1|2 ór. 21 cortina de fierro. Canon $ 450.
San Antonio, en la mejor situación, local chico cortina de fierro, $ 280.
Bodega en San Isidro, a una cuadra Delicias 6x26; $ 150.
Más detalles y orden para visitarlos. Sección Arriendos.
MIGUEL FUENZALIDA B.
1061 — MONEDA — 1061
28—J

Realización de Papeles
APROVECHE USTED:
POR CAMBIO DE LOCAL VENDO A PRECIO DE QUEMAZON UN EXTENSO Y VARIADO SURTIDO DE PAPELES PINTADOS
ELIAS PIMSTEIN
COMPAÑIA 1073 —— : —— TELEFONO 4831

FERROCARRILES DEL ESTADO

EL DIA 31 DE AGOSTO DE 1926

Grupo N.o 33.—Repuestos para locomotoras, coches y carros.. .. .. $

EL DIA 6 DE AGOSTO DE 1926

Grupo N.o 35.—Repuestos para auto-carriles y para calentadores Worthington.. .. .. $

EL DIA 20 DE AGOSTO DE 1926

Grupo N.o 36.—Materiales para Señalización, Telégrafos, Teléfonos y Timbres.. .. .. $
Grupo N.o 37.—Materiales eléctricos para sub-estaciones, líneas aéreas y alumbrado.. .. .. $
Grupo N.o 38.—Muebles y útiles.. .. .. $

EL JEFE DEL DEPARTAMENTO DE MATERIALES

Solicítanse propuestas públicas para el día 10 de Agosto para el suministro durante cinco años, de todo el oxígeno que esta empresa necesite para su servicio.
Bases y antecedentes, en la Sección Pruebas del Departamento de Materiales y Almacenes (Estación Alameda).
Santiago, Julio 6 de 1926.

EL JEFE DEL DEPARTAMENTO DE MATERIALES Y ALMACENES

FOLLETIN (112)

LAS TENEBROSAS

Novela de ambiente ruso, por GASTON LEROUX

ma noche, moriré!... ¿Cómo no me he muerto ya?...

Se hallaban en el camino, y Prisca gritaba tan atrozmente, llamando: "¡Juan! ¿Dónde estás, mi Juancito?", que de todas partes acudían hacia ellos.

La joven preguntaba a todos:

—¿No han visto a mi hijo? ¡Me lo han robado!

Nadie lo había visto, y nadie sabía qué contestar; pero viendo llorar a aquella madre, todos lloraban.

Pedro suplicaba que les consiguieran un coche, un caballo, bicicletas... Los caballos en que paseaba pertenecían a una caballeriza de Castellamare. Corrían ya en dirección a Castellmare, cuando pasó un automóvil a toda velocidad por el camino, volviendo hacia Nápoles. En cuanto lo divisaron, gritaron al conductor y se pusieron en medio del camino para obligarlo a detenerse.

El automóvil estaba vacío. Pedro vació sus bolsillos en manos del "chauffeur", que consintió en llevar a aquellos locos a Torre del Greco.

—¿Están allí?—preguntó la voz temblorosa de Prisca.

—¡Sí! ¡Ya ves que no es lejos! ¡En diez minutos llegaremos!... ¡Y, además, quizás nos encontremos a los miserables y a nuestro hijo en el camino!...

Prisca rogaba en voz alta por su pequeño. No decía más que dos palabras, siempre las mismas: "¡Dios mío! ¡Dios mío! ¡Dios mío!", pero ponía en ellas toda su alma, todo cuanto podía prometer en la tierra y en el cielo.

Y devoraab con los ojos fantásticamente agrandados el camino iluminado por los faros.

Al menor grupo que veía, desfallecía de esperanza, se mordía los puños para no gritar y sólo se oían sordos: "¡Dios mío! ¡Dios mío!" que rodaban en el fondo de su garganta.

Pasaban entonces por los acantilados de Castellamare, bien conocidos por ser el punto de cita de todos los desesperados, de todos los que necesitan una muerte rápida y prometen de antemano su cadáver a las olas del mar.

Allí, sobre aquella orilla, estaba la tumba de Graciela, sobre la cual lloró un poeta. ¡Allí habría que cavar muy pronto la tumba de Prisca! ¡Aquella misma noche, seguramente, si volvía de Torre del Greco con los brazos vacíos! Tendería sus brazos vacíos sobre aquel abismo, y saltaría al mar lanzando un gran grito de amor hacia Pedro.

Una frase de Pedro atrajo la atención de Prisca:

—¡Si no me devuelven al niño en seguida, le hago saltar a Rostopof la tapa de los sesos!...

—¡Ah! ¡Dios mío! ¡Es el general Rostopof! ¡Entonces todo ha concluído! ¡Todo ha concluído! ¡Todo! ¡Jamás querrá devolvernos nuestro hijo!...

—¡Cállate! ¡Estás loca!...

—¡Ah! ¡Sí! ¡Loca! ¡Loca! ¡Te digo que le comería el corazón a ese monstruo!...

Daba miedo verla.

—Devolverá a Juan en seguida —repetía Pedro.— Seguramente ha querido asustarme... ¡Yo le había dicho que no volvería a su casa! ¡Que no quería verlo más!... El me respondió: "¡Eso lo veremos! ¡Volveremos a hablar de ello antes de mucho tiempo!"... Ya ves que sencillo es... Se ha arreglado para que la "nurse", que no habrá creído hacer un daño, y a la cual le habrán contado alguna historia verosímil, le lleve el niño a su casa... ¡Con eso, se habrá dicho que yo me vería obligado a volver a su casa para buscar a mi hijo!... Y me lo devolverá después de haberme dicho lo que yo quería escuchar... ¡Así es como hay que razonar! ¡Esa es la verdad! ¡Es odiosa, pero no es tan horrible como hubiéramos podido imaginar!

Ahora, Prisca, advertida por esas palabras, trataba de reunir las ideas y de crear un razonamiento.

—¿Qué quieres que haga con el pequeño Juan?—dijo Pedro. —¡Nada! No va a matarlo, ¿no es cierto?

—¡Ah! ¡Ah!—rugió ella.—¡matarlo!... ¡matarlo!... ¡No! ¡Ante todo no hay monstruo que fuera capaz de hacerle daño a un angelito! ¡Es tan hermoso! ¡Dios mío! ¡Mi Juan, tan hermoso!... ¡Pero deje esto... ese Rostopof es bien conocido!... Es de lo más empecinado... Nadie se le ha resistido nunca. ¡No querrá devolver el niño si no consientes en seguirlo a él, a Rusia! ¡Ese es su objeto! ¡Ahora veo claro!...

"¡Somos nosotros dos, el niño y yo—prosiguió—quienes te retenemos aquí! ¡Debemos esperarlo todo de ese monstruo! ¡Por su política sería capaz de hacer morir a fuego lento a sus propios hijos!... ¡Pero si no te devuelve a Juan inmediatamente, lo matarás como a un perro, y luego encontraremos a Juan! ¡Los otros tendrán miedo!"

—¡Iremos a la policía si es necesario!- decía Pedro.—¡Esa gente se cree siempre en su casa y piensa que todo les está permitido! ¡Ya han pasado esos tiempos!

—¡No necesitamos para nada a la policía! ¡El niño en se mátalo!...

Habían pasado la llanu Pompeya. Costeaban los contrafuertes del Vesubio.

Pronto estuvieron en la minable calle de Torre del De pronto Pedro dió orde detenerse:

—Es aquí, dijo.

Estaban ante los jardines vivienda en cuyas ventanas ban algunas luces.

—Espérame en el automóvil prometo volver en seguida niño.

—¡Jamás! ¡No me sepa ti!... ¡Estás loco, Pedro! separaré de ti!... ¡Ah! nunca!

—Bueno—dijo él— pero jarás hablar y no te rás de nada... Lo principal ner al niño, ¿no es cierto?

—¡Sí! ¡Sí!, di todo lo que ras con tal de que nos dev el niño en seguida.

LA NACION

Santiago, 28 de Julio de 1926

REVISION DE LOS DECRETOS-LEYES

Dentro de la normalización a que, felizmente, parece haberse llegado después de las perturbaciones políticas de los años últimos, no deja sin embargo de ser visible un "cierto ambiente que, dentro de los medios legales, tendería a deshacer la mayor parte de las reformas aplicadas durante el período revolucionario.

La revisión de los decretos-leyes es una medida explicable y, hasta cierto punto, beneficiosa. La experiencia comprueba que la revolución es únicamente útil cuando se produce de acuerdo con ideas ya formadas de antemano y pone en aplicación proyectos ya meditados y estudiados. Es el caso, por ejemplo, de la nueva Constitución Política, la cual aplicó un régimen de gobierno cuyas ventajas habían cristalizado en la opinión pública con una anticipación muy anterior a la fecha de los movimientos militares. Lo mismo puede decirse de varias de las leyes fundamentales despachadas en el mismo período y entre las cuales fué, sin duda, la más importante y de efectos más trascendentales la relativa a la fundación del Banco Central. Esta ley no fué improvisada y, si bien el texto de la misma corresponde a una misión de expertos extranjeros, es la verdad que su discusión fué anterior en muchos años a su dictación definitiva.

En la revisión de los decretos-leyes es preciso distinguir, en consecuencia, entre aquella legislación preparada de antemano y que sólo los defectos del régimen político impidieron despachar en el período anterior a las revoluciones, y entre aquella legislación, de carácter más improvisado, dictada por la presión circunstancial de los mismos acontecimientos revolucionarios o militares. En este último caso, los mismos autores de los decretos-leyes respectivos no podrán dejar de reconocer la necesidad de su revisión y enmienda.

Hemos formulado estas observaciones a propósito de las opiniones manifestadas en el Congreso en contra de la Ley General de Ferrocarriles preparada y dictada por el ex-Ministro de Ferrocarriles y del Interior, ingeniero señor Francisco Mardones.

Aparte de su actuación en la Universidad de Chile, como Decano en la Facultad de Matemáticas y profesor en la Escuela de Ingeniería, la reputación del señor Mardones se ha formado, en gran parte, por su especialidad en materia de explotación y administración de ferrocarriles.

La Ley General de Ferrocarriles, que el señor Mardones redactó y dictó, no fué una improvisación del período revolucionario. Esta ley había sido ya presentada al anterior Congreso y, si no fué discutida o despachada, ello se debió, simplemente, a la falta de eficiencia característica del régimen político establecido por la anterior Constitución. Recordamos, a ese respecto, que, en estas mismas columnas, hace varios años, recomendábamos la dictación de dicha ley.

Las materias relativas a ferrocarriles—y a los servicios de utilidad pública en general—tienden en las legislaciones más modernas, a separarse del control directo del Gobierno y del Congreso. Se trata, en efecto, de cuestiones de carácter industrial y económico que requieren una competencia especializada, imposible de alcanzar dentro del régimen normal de gobiernos democráticos. Ha sido, precisamente, en el control de estos servicios donde se ha generado el régimen de Comisiones de Gobierno, que, a mi juicio, representa la evolución política más trascendental de los últimos tiempos.

Cuando se establecieron las primeras constituciones democráticas—las de Estados Unidos y Francia—los problemas de Gobierno no eran complicados. Únicamente se reducían a simples cuestiones de orden público de administración y de derecho general. La vida económica era nula. Se iniciaba apenas la era industrial del vapor y de la electricidad. Los problemas sociales eran sólo de principio y no se conocía todavía su relación con la producción y el transporte.

Pero, en los cien años transcurridos desde el establecimiento de los actuales sistemas de Gobierno, el mundo ha sufrido transformaciones de mayor cuantía que las sufridas en los cinco mil años anteriores. Así, los sistemas clásicos de Gobierno han resultado francamente incapaces de abordar y resolver las complicaciones de carácter económico; que son las únicas que afectan realmente la organización de las naciones y de la sociedad moderna.

Los Estados Unidos, dentro de la elasticidad que les proporcionaba su constitución política, fueron los primeros en establecer el gobierno de Comisiones, abandonando parte de sus derechos los poderes legislativo y ejecutivo. Estas comisiones existen para ferrocarriles, fuerza eléctrica, comercio interior y otras materias especializadas. En ferrocarriles, por ejemplo, no existe el Ministerio respectivo y, una vez dictada la ley general que organizó la comisión especial—la "Interstate Commerce Commission"—el Congreso ha dejado de intervenir en materias de esa clase.

Es, justamente, nuestra Ley General de Ferrocarriles, la que ha establecido en Chile la primera experiencia de esa especie. Fué un error grave, sin duda, el no haber aprovechado la reforma de la Constitución para haber incorporado a nuestro régimen político una forma de Gobierno que, forzosamente, será necesario abordar en el futuro. La Constitución debió atribuir un carácter especial de funciones mixtas legislativas y ejecutivas, y condiciones especiales para su modificación, a las leyes que crearon organismos como el Consejo Administrativo de los Ferrocarriles, el Consejo Superior de Vías de Comunicación, el Consejo de los Servicios Eléctricos, el Consejo Administrativo del Banco Central y la Superintendencia de Bancos y, en general, a todas aquellas instituciones que atienden a una rama especializada de la economía nacional.

La reforma, en este sentido, debió haber llegado hasta el establecimiento de una garantía constitucional para la estabilidad de comisiones de esta especie para preparar la supresión del Ministerio respectivo en cada caso.

Nada es más diferente, en este sentido, que la situación de la "Interstate Commerce Commission" en los Estados Unidos, la cual actúa sin referirse a ningún Ministro, y la situación de nuestro Consejo Superior de Vías de Comunicación cuyas resoluciones nada valen, legal y constitucionalmente, ante las resoluciones del Ministro al cual deben referirse.

La Constitución del año 25 no fué una Constitución nueva, establecida de acuerdo con las modernas condiciones de Gobierno. Fué simplemente el reemplazo de una Constitución antigua por otra Constitución, de otro sistema, pero igualmente antigua.

Es verdad que la Constitución lleva, en sí misma, el medio legislativo que conduce a su modificación y mejoramiento.

Pero, desgraciadamente, el criterio que con mayor frecuencia se ha evidenciado en el Congreso tiende a alejar el régimen de "comisiones" en lugar de fomentarlo. Sería sensible, en este sentido, que una modificación de la Ley General de Ferrocarriles viniese a destruir la primera experiencia realizada dentro de una fórmula que será de base de los gobiernos del futuro.

LA PAVIMENTACION DE SANTIAGO Y LOS DESOCUPADOS

Los organismos gubernativos encargados de colocar la masa flotante de obreros desocupados del Norte va cumpliendo su cometido dentro de las escasas posibilidades de trabajo que ofrecen hoy por hoy las actividades industriales también en crisis. Tomando en cuenta esta circunstancia hemos venido sugiriendo con insistencia la necesidad de crear una Caja de Crédito Externo que alimentaría periódicamente la economía nacional con inyecciones de capital tomado en condiciones ventajosas. En un editorial de ayer avanzamos esta idea hasta sugerir las bases esenciales que podrían regir este organismo económico, pero es indudable que se trata de una medida de gran aliento, que precisa estudio, organización y finalmente aplicación, para todo lo cual se necesita tiempo.

Mientras tanto el aumento creciente de la desocupación apremia y hace imperiosa la adopción de iniciativas inmediatas para crear una posibilidad de trabajo que vaya absorbiendo sucesivamente las masas de desocupados que siga enviando la paralización salitrera.

Dentro de estas iniciativas prácticas y prontamente realizables puede encararse sin duda la de activar y emprender en mayores proporciones la pavimentación de Santiago. Hay actualmente en estudio un proyecto de pavimentación que sería oportuno tramitar, porque no sólo representa en las actuales circunstancias una obra de higienización y embellecimiento de la ciudad, sino además una iniciativa económica de evidente utilidad social.

La Oficina del Trabajo ha pedido a la Junta de Vecinos que coopere en la ocupación de los obreros cesantes; pero la Junta de Vecinos dispone de recursos muy limitados para emprender obras de aliento que puedan descongestionar la desocupación. La contribución destinada a la pavimentación no produce más de 5 millones de pesos al año, suma realmente insignificante si se toman en cuenta las obras que es necesario ejecutar en Santiago para darle un aspecto y confort modernos. El proyecto en estudio es amplio y contempla una transformación total de Santiago en materia de pavimentos, pero para su realización demanda algunas decenas de millones de pesos.

Una iniciativa práctica sería por lo tanto poner la contribución destinada a pavimentación al servicio de un empréstito que permita poner en realización el proyecto que está en estudio. Así se obtendría un doble beneficio y de doble oportunidad, económica y social, en las circunstancias de crisis del trabajo.

La modernización de Santiago debe iniciarse indudablemente con una renovación casi total de sus pavimentos. El aspecto de la ciudad aún en muchas calles centrales es sencillamente deprimente; hay al Sur de la Alameda calles en que el tráfico se hace con mayores dificultades que en cualquiera carretera abandonada de provincias y otras en que es sencillamente imposible. Además, el plan de higienización que se va a poner en práctica quedaría de todo punto incompleto si no se le complementa con la pavimentación moderna que facilita grandemente el aseo. Y todavía será necesario tomar en cuenta la valorización de la propiedad que se produce automáticamente con la pavimentación, lo que viene directamente a producir a su vez una notable expansión de las rentas municipales.

El señor Intendente Municipal tiene por delante una oportunidad magnífica para dar empleo a su espíritu de empresa y a su permanente actividad, agitando el despacho del proyecto y procurando luego la obtención de los recursos necesarios para llevarlo a la realidad.

Embellecimiento, modernización, higienización y por último empleo de la masa flotante de obreros desocupados son razones más que suficientes para recurrir en demanda de un empréstito que permita llevar a cabo esta obra.

LOS INTERESES SANITARIOS DEL PAIS

Después de aludir, con simpatía y elogio, al discurso pronunciado por el señor Presidente de la Comisión de Higiene del Senado, doctor González Cortés, en defensa de la política sanitaria del Gobierno, el señor Ministro de Higiene, doctor don Lucio Córdova hizo, por su parte, en la sesión del Lunes, de la indicada corporación, una exposición llena de energía y franqueza, y basada en cifras estadísticas, que seguramente habrá debido influir en el ánimo de los señores senadores, ante quienes pende un importante proyecto de ley llamado a dar cumplimiento eficaz al Código Sanitario.

Muy oportunamente recordó el señor Ministro la época, ya lejana, en que nacieron en Chile los primeros impulsos, y se hicieron las primeras investigaciones y los primeros estudios destinados a organizar la lucha por la salud pública.

Demostró, en seguida, que ahora el problema asume caracteres más sombríos que entonces, porque si un tiempo pudimos oponer, a una cifra lamentable de mortalidad, una cifra de natalidad más que satisfactoria, en el presente, debido a causas complejas y de raíces profundas, la natalidad se ve disminuída en términos que están lejos de permitir compensar la sustracción de vidas humanas que aquella comporta.

Un aspecto interesante y práctico de nuestro problema sanitario tocó el doctor Córdova, al poner en evidencia cómo la aplicación del Código Sanitario, preparado por el doctor Long, no irroga al Erario Nacional desembolsos desproporcionados.

Poner en movimiento el Código costará, al Estado y a las Municipalidades, poco más de 11 millones de pesos, o sea, menos de 3 pesos al año, por habitante. El presupuesto de la Dirección General de Sanidad, elaborado con arreglo al Código, viene, así, a constituir el 0.78 o|o de los gastos totales del presupuesto de la nación.

Lo que ha permitido al señor Ministro decir que será ésta la cuota más escasa conocida, entre las que dedican los países civilizados a la protección de sus habitantes; la más modesta prima de seguros pagada contra la enfermedad y la muerte.

Y lo que habrá de mover la voluntad del Congreso a despachar un proyecto de larga gestación y que corresponde, sin duda, a la satisfacción de una verdadera necesidad pública.

EL PRESUPUESTO BRITANICO Y LA CRISIS HULLERA

Se ha dado cuenta en el servicio cablegráfico de "La Nación" de un reciente acuerdo de la Cámara de los Comunes acordando un presupuesto extraordinario de gastos por la suma de 84 millones de libras esterlinas. Este acuerdo viene a indicar que las previsiones optimistas de Mr. Winston Churchill para cerrar el año financiero con un superavit de 10 millones de libras ha fracasado.

En realidad, era un poco aventurado hacer conjeturas dentro de la situación anormal por que viene atravesando Inglaterra desde hace seis meses, desde que se insinuó la crisis hullera. Con la clausura de las minas esa situación se ha hecho más anormalmente aguda; los gastos han ido aumentando, no sólo por el capítulo de subsidios a la industria carbonífera sino también con los servicios de emergencia que se ha debido improvisar rápidamente para hacer frente a la paralización de la huelga general. Por otra parte los ingresos fiscales han disminuído considerablemente con motivo de la depresión comercial originada a raíz del cierre de las minas. Como se ha venido informando las exportaciones británicas han sufrido una notable disminución.

Afortunadamente, la política de Hacienda de Gran Bretaña se había orientado desde hace un año sobre una base de economías rigurosas. Si bien es cierto que los egresos de 1925-26 se excedieron en 7 millones de libras esterlinas, hay que tomar también en cuenta que los ingresos superaron en 11 millones a lo calculado. Se pudo disponer entonces de un superavit de 5 millones para abonar a los 19 millones que se gastaron en los subsidios, cubriéndose el resto con los fondos de amortización. Tampoco puede derivarse de la carga del subsidio el que haya habido déficit en el presupuesto inglés, pues en el presupuesto había una partida de 50 millones destinada a refundición de deudas, cuyo empleo era opcional. Con respecto al aumento de los ingresos los economistas dicen que se debe a sumas que no proceden de los impuestos, como intereses sobre inversiones oficiales, cuota de las reparaciones y una contribución de Italia que fué recibida este año.

Por lo que respecta al presupuesto 1926-27 que ha sido presentado ya a las Cámaras, la cifra total de egresos se mantiene más o menos en el mismo punto. El equilibrio presupuestario 25-26 se hizo sobre la cifra de 799 millones de libras esterlinas y el que acaba de presentar Mr. Churchill alcanza a 809 millones. El propósito del Ministro de Hacienda de disminuir los presupuestos no ha podido realizarse; el presupuesto actual es cuatro veces mayor que el de antes de la guerra, pero no está en manos del Canciller del Exchiquier reducirlo en una forma notable. Las partidas mayores corresponden al servicio de la deuda y a las pensiones de guerra que el Ministro de Finanzas no puede reducir. Así en el presupuesto 26-27 sólo el servicio de la deuda absorbe la suma de 391 millones de libras, es decir, casi la mitad del total de los ingresos. El caso de Francia no es único. Las pensiones de guerra están también representadas por una cifra que implica una de las más pesadas cargas financieras del Estado: suman 121 millones de libras esterlinas. La defensa nacional sustrae 116 millones.

El problema financiero se le presenta al Ministro británico reducido a los siguientes puntos primordiales e ineludibles: reducción de la partida de la deuda pública mediante el funcionamiento de la caja de amortización y con la conversión gradual de la deuda a un tipo de interés más reducido; reducción de las pensiones de guerra, lo cual se cree posible hacerlo con una economía de 7 millones de libras anuales; reducción de los gastos militares y navales, mediante una convención internacional; y finalmente, aumento de los ingresos con el crecimiento de la riqueza nacional.

A estos cuatro puntos parecía orientada la política del Ministro de Finanzas cuando ha sobrevenido el grave conflicto hullero que subvierte casi totalmente sus propósitos. La crisis hullera trae aparejada una crisis económica general y una disminución notable en el crecimiento de la riqueza imponible. Los cálculos optimistas para la nivelación del presupuesto de 26-27 tienen que ser alterados desfavorablemente, y sólo la entrega oportuna y exacta de las reparaciones y de la anualidad italiana podría amortiguar los efectos de la crisis. Por cierto que la entrega de la anualidad francesa ha sido ya descartada.

Resumiendo tenemos entonces que el propósito de reducción de los egresos y de aumento de los ingresos para producir superavit que contribuyera a la reducción de la deuda no podrá ser realizado este año. El Gobierno y la opinión británicos se darán por muy satisfechos con que las entradas y gastos se mantengan en torno a la cifra de 809 millones prevista por el Exchiquier.

EL CREDITO MINERO

Ayer se reunieron en una conferencia que sin duda ha de ser provechosa, algunos miembros de la Sociedad Nacional de Minería y el Ministro de Hacienda con el fin de cambiar ideas sobre un proyecto de Caja de Crédito Minero de que es autor el señor Silva Somarriva.

Es una feliz iniciativa del Departamento de Hacienda que está llamada a prosperar; nuestra riqueza minera necesita de un auxilio efectivo, de fácil acceso y de suaves condiciones para salir de la situación de estagnación en que se mantiene. La creación reciente del Crédito Agrario es un antecedente de experiencia en que puede basarse con confianza una organización similar, de iguales proyecciones económicas y con los mismos alcances sociales y nacionales; aún más, este proyecto tiene en su abono facilidades de financiamiento que redundarían en bien de la economía nacional.

Para tomar solamente una porción de nuestro territorio que ha sido generosamente dotado por la naturaleza de riquezas mineras, nos referiremos a los beneficios que para las provincias de Atacama y Coquimbo tendría la creación de una institución de esta naturaleza. 7,487 pertenencias mineras, que abarcan una extensión de 67,493 hectáreas, en la provincia de Atacama y 5,215 con una superficie de 15,702 hectáreas en la provincia de Coquimbo, aguardan la realización de este proyecto para transformar en vida industrial y riqueza efectiva la inmensidad de sus moles mineras intocadas o abandonadas. Oro, plata, cobalto, plomo, fierro, tungsteno, mercurio, sales potásicas, yeso, mármol, etc., aguardan en cantidades no precisadas aún la acción de la herramienta que ha de extraerlos de las entrañas de la tierra. Para esto se necesita dinero; el minero nacional es pobre: apenas ha conseguido, consagrando la vida a su bella quimera, pagar las patentes de sus minas descubiertas en porfiados cateos.

De esta manera, la industria minera en el país se ha centralizado en pocas manos que apenas arañan la inmensa posibilidad que duerme en nuestros cordones cordilleranos. En las mismas provincias de Atacama y Coquimbo existen establecimientos mineros que dan vida a la región y riqueza al país con sus tesoneros laboreos. Chañaral, Chañarcito, Agua Amarga, Potrerillos, Cerro Blanco, Yerbas Buenas, Tofo, Cristales y Jarilla de Andacollo han entrado en períodos de auge industrial. Pero eso no es todo. Es preciso ayudar al pequeño minero, al que rasguña su mina con las precarias herramientas de su paciencia y su pobreza y extender la industria minera a dondequiera que exista una boca-mina abandonada por falta de recursos o una veta sin explotar.

La iniciativa del Ministro de Hacienda encontrará eco y aplauso en todo el país. Realizarla es algo necesario y hacedero. La misma minería podría contribuir a su financiamiento por medio de una suave y determinada exigencia tributaria, a que ella accedería gustosa, pues el establecimiento del crédito minero redundaría en provecho del desarrollo económico integral del país.

Además no debe olvidarse que la industria minera devolvería generosamente en tributación al Fisco cualquier esfuerzo que éste hiciera por ayudarla.

Empieza la liquidacion

por CONRADO RIOS GALLARDO

Cada día que pasa palpamos con mayor sentimiento los tristes resultados que al país importa la "ofensiva diplomática" de 1921. Cada nuevo día viene a confirmar en todas sus partes la política que "La Nación" siguió, para juzgar y condenar, como contrario al interés nacional los acuerdos que se suscribieron en Washington. Habríamos querido los que habitamos en esta casa que nunca hubiese llegado la realidad a tales extremos. Habríamos deseado con toda el alma una victoria y jamás un fracaso.

Si examinamos con absoluta frialdad los resultados de la negociación con el Perú, tenemos que llegar, por doloroso que sea, a la conclusión de que el país, no ha obtenido con ella una sola de las ventajas que se prometieron y que la situación del problema es hoy mucho más grave que cuando se planteó. Ninguno de los puntos que tuvo en vista el Gobierno de 1921 para llevar adelante la negociación se ha realizado. Por el contrario, los resultados han sido completamente negativos y cada mañana vienen los acontecimientos a confirmarlo.

Nada se obtiene en limpio con estar escribiendo columnas, de columnas, sobre una faz del problema. Este esfuerzo sólo es comparable con el que se gastó en explicar el por qué se perdió la batalla de Lérida... La opinión pública se encuentra aplastada bajo la brutalidad material de los hechos. Ante el desenlace que ha tenido una gestión que duró casi cinco años y que importa al país un desembolso de cerca de 500 millones de pesos.

La opinión no puede olvidar los siguientes puntos que se tuvieron en cuenta para iniciar la negociación con el Perú:

a) Ganar el plebiscito y quedarnos con Tacna y Arica;

b) Destruír la mala atmósfera que había en contra de Chile en diversos países;

c) Sellar la amistad con el Perú y alejar el peligro de una guerra;

d) Como consecuencia de todo lo anterior reducir los gastos militares y navales al minimum.

¿Cuál de todos estos puntos se ha realizado?

Los hechos dicen que la situación de Chile en 1926 es muy inferior a la que tenía en 1921.

Hemos quedado en tela de juicio ante la América; hemos perdido el vigor de nuestro título sobre las provincias; tenemos al Perú mucho más distante de Chile e iniciamos como consecuencia de todo lo anterior, nuestros primeros grandes desembolsos para armamentos.

La negociación con el Perú, los malos pasos con Bolivia, nos llevan directa y fatalmente a la paz armada.

¿Qué otro resultado tenemos a la vista?

Dos grandes y modernos submarinos peruanos han besado ya con sus quillas el Océano y en la isla San Lorenzo se monta la más poderosa base naval del Pacífico.

Y seguiremos viendo cosas nuevas y extrañas...

C. R. G.

Un concurso de árquitectura

por ISMAEL EDWARDS MATTE

(A propósito del concurso de planos patrocinado por la Universidad de Concepción).

Ayer, analizando el por qué del fracaso de nuestros concursos de arquitectura, aseguré que siempre habían sido las bases, torpemente estudiadas o disparatadamente concebidas, las grandes culpables de tanto y tan reiterado fracaso.

Desgraciadamente, agregaba, el horizonte que se presenta para futuros concursos no es auspicioso.

Y citaba el caso de la competencia profesional patrocinada por la Universidad de Concepción, cuyas bases son tan defectuosas como las que trajeron por consecuencia el fracaso de los concursos del Banco de Chile y del Club de la Unión de esta ciudad.

¿A qué finalidad debe conducir el procedimiento de abrir un concurso de planos antes de procederse a una edificación?

¿A la de obtener buenos planos por un procedimiento económico?

No; ciertamente. [illegible]

El concurso [illegible] es sino una selección desprovista de la presión ejercida por la reputaciones adquiridas y los nombres consagrados.

En los concursos debe triunfar siempre el mejor proyecto; el que más requisitos reuna para el éxito de la construcción realizada.

Pero para asegurar el éxito de un concurso es necesario que participen en el torneo no sólo principiantes, ociosos y desocupados, sino todos los mejores hombres de la profesión: los consagrados y los que aspiran a serlo; los que son reconocidamente "ases" en arquitectura y los que creen que a su vez podrían no hacerlo mal.

¿Qué se requiere para que se interesen por un concurso los arquitectos ya consagrados? ¿Qué, para que la competencia destinada a selecionar la mejor concepción arquitectónica no se trasforme en una carrera para perdedores, como diríamos en términos hípicos?

Pues se quiere que las bases ofrezcan algún aliciente a los hombres cuyo tiempo, por lo menos, ellos estiman en algo.

Para que un concurso culmine en un éxito, necesita bases bien estudiadas; premios o estímulos dignos de tentar aún a los arquitectos en cuyas oficinas se desborda la clientela; y finalmente un jurado honorable de competencia y de probidad indiscutidas.

Analicemos someramente las bases del concurso de planos para el ante-proyecto — así lo dice el aviso — del edificio de la Escuela Dental de la Universidad de Concepción.

La construcción proyectada es de tres pisos. Se compondrá de

(Pasa a la cuarta página)

Joyas de valor
Compra-Venta
PRESTAMOS
La Equitativa
Casa de confianza que a todos conviene.
Delicias 857

Vendemos Urgentemente
LAS SIGUIENTES PROPIEDADES CENTRALES
EN HUERFANOS, a cuatro cuadras de la Plaza, vendemos propiedad de dos pisos, arrendada actualmente por oficinas.
EN ALAMEDA, CERCA ESTADO, propiedad moderna de tres pisos, compuesta de casas y almacenes que producen un 10 o|o. Precio: $ 630,000.
EN SANTO DOMINGO, parte alta, la mejor situación, gran propiedad recién edificada, residencia y renta. Precio: $ 450,000.
EN MORANDE-ESQUINA, gran propiedad con mucho frente, dos pisos, almacenes y casas. Precio: $ 800,000; produce muy buen interés.
EN MERCED, edificio de dos pisos, compuesto de 3 casas independientes. Precio $ 250,000 y produce $ 26,000.
EN ARTURO PRAT, CERCA ALAMEDA, propiedad muy extensa, compuesta de casas y almacenes, fuerte deuda hipotecaria, produce muy buen interés. Se admite por el saldo, propiedad en Santiago o Valparaíso.
ALEJANDRO GREENE CRUZAT
Abogado y Corredor de Comercio
Sección Propiedades Urbanas
OSCAR GREENE VALVERDE
TEATINOS 8[illegible].— CASILLA [illegible]

No!
Mucha Atención:
Ventre-Livre No es Purgante
Los Médicos saben que los Purgantes, y sobre todo las Aguas Purgantes, las Sales Purgantes, los Polvos Purgantes, los Jarabes Purgantes, las Cápsulas Purgantes, las Tinturas, las Pastillas y las Píldoras Purgantes, son **violentos irritantes** y empeoran las Enfermedades, causando un Gran Daño a los intestinos, Estómago e Hígado!
Ventre-Livre es un **Vigorizador-Tónico,** el **Mejor Fortificador-Terapéutico** de las Camadas Musculares de los intestinos, Estómago e Hígado!!
Es por esta razón que **Ventre-Livre** hace siempre Mucho Bien a los Enfermos!
Use **Ventre-Livre** durante el tiempo que explica el Librito que acompaña cada frasco de este remedio, que los resultados serán positivos y certeros!!
No Olvide Nunca:
Ventre-Livre No es Purgante
⁂
Lea más:
VENTRE-LIVRE es el Mejor Remedio para el Tratamiento del Estreñimiento, indigestión, la Mucha Sed y la Gana Excesiva de Beber Agua, Sequedad de Vientre, Estómago Sucio, Vómitos, Eructos, Empacho, Dolores, Cólicos, Pesadez, Calor y Ardor del Estómago, Sabor Amargo en la Boca, la Falta de Apetito, Dolores del Vientre, la inflamación de las Hemorroides, los Dolores, Cólicos y Pesadez del Hígado, el Estreñimiento causado por las Enfermedades del Utero, el Estreñimiento Durante la Preñez y luego Después del Parto el Estreñimiento Durante los Viajes!
Ventre-Livre es también el Mejor Remedio para los Niños en las indigestiones, Dolores de Vientre y otros Desarreglos Peligrosos del Estómago e intestinos!
Obra Pronto! **Es muy Sabroso al Paladar!**
Use Ventre-Livre
* * *
De Venta en Todas las Farmacias.
Base: cáscara sagrada y condurango.
DEPOSITARIOS:
DAUBE Y CIA. —— VALPARAISO

MADRES: Si no podéis amamantar vuestro nene, usad la leche desecada:
DRYCO
ES EL UNICO alimento similar a la leche materna.
Recomendado por las eminencias médicas mundiales.
En venta en todas las boticas del país, al precio de $ 7.50 el tarro de Valparaíso al Sur; y $ 8 de Coquimbo al Norte.
Base: leche desecada.
Distribuidores: **MORRISON & Co.—SANTIAGO Y VALPARAISO.**

(De la tercera página)

salas de clases, bibliotecas, anfiteatros, laboratorios, una clínica con capacidad para 100 o 120 sillones dentales, una sala de espera para más o menos otros tantos mortales, etc., etc.

El programa que se pide tanto para el primer piso como para el segundo piso no podrá desarrollarse en una superficie inferior a 800 metros cuadrados.

El artículo V de las bases establece que "los pisos serán de lozas cemento armado y las vigas principales — ¡oh sorpresa! — de igual material" Agrega a continuación, textualmente, el mismo artículo: "Los muros exteriores serán de albañilería y cadenas armadas a la altura del segundo y tercer pisos".

Si está establecido que los pisos serán de cemento armado ¿qué rol desempeñarán las cadenas armadas a la altura del segundo piso?

Opinen los técnicos; los que algo saben de construcción y de cemento armado.

¿Cuál será el costo de la construcción proyectada de albañilería y lozas de concreto

La superficie — lo hemos ya dicho — será aproximadamente de 800 metros cuadrados por piso.

Un edificio que deberá tener calefacción, red abundante de cañerías de agua y desagües, con laboratorios, anfiteatros y clínicas construídas en el material especificado no podrá costar menos de $ 500 por piso y por metro cuadrado.

O sea el edificio construído valdrá una suma aproximada a ochocientos mil pesos.

¿Cuál es el estímulo con que la Universidad de Concepción incita a los profesionales a participar en el torneo que patrocina?

El artículo XV de las bases lo dice:

"El premio a la mejor distribución y fachada elegidas por el Directorio de acuerdo con el informe del Jurado, será la suma de diez mil pesos en la que se comprende el desarrollo completo de los planos de que trata el artículo siguiente."

¿Cuál es el artículo siguiente?

Va a verlo el lector:

"Art. XVI. Los planos completos se desarrollarán conforme al siguiente programa:

a) Plano de cimientos y detalles, para lo cual la Universidad dará al concursante premiado los datos que solicite sobre la calidad del subsuelo;
b) Planta de los diferentes pisos;
c) Corte de construcción del muro de fachada;
d) Detalle de lozas y vigas de cemento armado y cálculos justificativos;
e) Detalle de las escaleras, que serán de cemento armado y forradas en granito artificial;
f) Puertas y ventanas;
g) A lo menos, dos detalles interiores de importancia;
h) Alcantarillado y agua potable;
i) Calefacción;
j) Luz eléctrica; y
k) Plano de la techumbre y detalle de su enmaderación.

La escala de detalle será de 0.05 p. m.

Se agregarán, además, todos los detalles que sean necesarios para la construcción y para la perfecta interpretación de los planos."

Se trata, como se ve, de desarrollar un proyecto completo: plantas, elevaciones, cortes, detalles, cálculos de resistencia y de calefacción.

Todo, en una palabra.

Y por todo esto; por la planificación completa de un edificio que costará alrededor de ochocientos mil pesos, el arquitecto premiado recibirá como recompensa la suma de diez mil pesos; . . .

¡Vaya un premio tentador!

No parece discernido por una institución cultural de la importancia y prestigio de la Universidad de Concepción.

Parece más bien un procedimiento inventado para obtener planos baratos por un Shylock moderno.

El concurso — insistimos— no puede ser un procedimiento económico para obtener a poco costo, planificaciones baratas.

Como si los diez mil pesos del premio de los planos del edificio de los ochocientos mil pesos fueran exagerados, todavía se agrega otra cláusula más para desalentar a los que aún al leer lo anterior no se hayan desalentado:

"La corporación no contrae el compromiso de encomendar la ejecución o la inspección de los trabajos al autor de los planos."

Es el golpe de gracia.

¿Quiénes participarán en el concurso abierto con las bases citadas?

Nadie que respete su dignidad profesional; nadie para quien estime en algo su tiempo; nadie que no esté en situación de hambre desesperada.

Por el prestigio de la Universidad de Concepción las autoridades de ese plantel deben reconsiderar las bases propuestas.

Si así no fuere, por el decoro profesional, los arquitectos deben abstenerse de participar en ese torneo.

Otro día hablaremos como debe hacerse un concurso arquitectónico; qué requisitos deben reunir sus bases; cómo se han difundido en otros pueblos, especialmente en Norte América.

Con ello, modestamente, procuraremos contribuir a la educación del criterio del público, tan generalmente extraviado, acerca de estas materias.

I. E. M.

La actuación norteamericana

En los asuntos de Tacna y Arica

Creemos estar en situación de proporcionar a la opinión pública, algunos antecedentes de importancia relacionados con los procedimientos de la Delegación norteamericana que vino a Arica para ejecutar en el terreno el Laudo del Presidente Coolidge.

Se ha dicho y escrito no poco sobre la cuestión plebiscitaria; algunas veces, con conocimiento de ella; pero, es más lo que se murmura en algunos círculos.

Por ello, y a virtud del conocimiento personal que tenemos de la forma en que se ha desarrollado el proceso plebiscitario, es que daremos a conocer sus fases más sobresalientes, en especial, aquellas que se relacionen con la actuación de los agentes americanos en la zona sometida a litigio.

Desde luego, es indispensable convenir en que la moción Lassiter, que declaró la impracticabilidad del plebiscito, es conocida en Chile sólo en sus fundamentos aparentes, que son aquellos que se insertan en los considerandos de la resolución. Allí se deja establecido que la declaración de impracticabilidad es la resultante obligada de los manejos ilícitos llevados a cabo en la provincia de Tacna y Arica, por las autoridades y pueblo de Chile.

Pero, el fundamento real de esta moción es otro muy distinto.

La moción Lassiter, envolvió, sencillamente, una maniobra habilidosa del Secretario de Estado norteamericano señor Kellog, tendiente a reunir en sus manos todos los hilos de la cuestión para poder presionar así a ambos países y lograr la aceptación de alguna de las fórmulas por él propuestas. Si fracasó ella y se malbarataron todos los planes de la Cancillería de los Estados Unidos, fué porque Chile no apeló de la resolución Lassiter, cosa que estuvo muy lejos de imaginar el hábil autor del plan en referencia.

Para apreciar más claramente la verdad de lo afirmado, conviene recordar que, desde la iniciación de los Buenos Oficios, el Secretario de Estado, señor Kellogg, puso en práctica un sistema de presiones indirectas el cual, alternativamente, iba a recaer sobre Chile o sobre el Perú.

Así, por ejemplo, para obligar al Perú a aceptar la gestión misma de los Buenos Oficios, se ordenó dar comienzo en Tacna y Arica, a las inscripciones electorales y el Perú hubo de entrar, por este medio, a las conversaciones directas. Cuando se propuso la fórmula de partija, con la concurrencia de Bolivia y en condiciones que dejaban a nuestro país casi al margen del territorio disputado, se mantuvo pendiente en Arica, la votación sobre postergación indefinida del plebiscito, que había formulado el Delegado del Perú. Era una espada de Damocles suspendida sobre la cabeza de Chile.

Después se prorrogaron las inscripciones para presionar al Perú. Pero, cuando ya no fué posible dilatar más las inscripciones sin incurrir en una comedia intolerable, y cuando el Gobierno de Chile pidió y exigió fecha para la emisión de las cédulas de sufragio por el electorado no quedó otro recurso al Secretario de Estado que idear y llevar al terreno la moción Lassiter, en su intento — seguramente elevado — de ultimar una fórmula que no entrañara el peligro fatal para su gobierno que llevaba involucrada la solución plebiscitaria.

En efecto, es un hecho que mediante el plebiscito, la provincia de Tacna y Arica debía pasar íntegra al dominio del vencedor, con lo que el Gobierno de los Estados Unidos estaba condenado a recibir los ataques y seguramente la enemistad muy humana, del país vencido. En cambio, con la cristalización de cualquiera otra fórmula amigable, podía optar con ventaja a la gratitud de ambos contendores.

De allí que colocado por la fuerza de los acontecimientos en la imprescindible necesidad de llevar a cumplido término el Plebiscito, el señor Kellogg aconsejara e hiciera fructificar la moción Lassiter.

Con ella debía producirse de inmediato, — según su criterio, — la apelación de Chile ante el árbitro, o sea, la conjunción en manos de su Gobierno de todos los hilos de esta madeja tan complicada. Podía entonces maniobrar a su sabor. Antes de decidir sobre el recurso, habríale resultado facilísimo proponer alguna fórmula definitiva de arreglo, en la sala de las negociaciones directas. Si Chile se mostraba reacio a aceptarla, le mostraría el fantasma de la confirmación de la resolución apelada. Si era el Perú quien se presentaba como opositor, proyectaría ante sus ojos la visión de la revocatoria de la moción Lassiter, es decir, la liquidación plebiscitaria del problema a favor de Chile.

Fracasó el señor Kellogg, — lo repetimos, — porque no estuvo dentro de sus planes, la circunstancia de que nuestro Gobierno, hasta entonces tan llano a toda clase de concesiones, se negara a recurrir al árbitro por las vías de la queja o de la apelación, en contra de la actitud de su representante en Arica.

Constituyen elementos poderosísimos de convicción en pro de nuestro aserto, no solamente el hecho de haber el Secretario de Estado norteamericano, desplegado esfuerzos visibles por arrastrar a nuestro país a la apelación, sino también la orden antelada que trasmitió a Lassiter para que certificara, sin inconvenientes, la apelación chilena, en el caso de ser ésta presentada y, todavía, las circunstancias mismas en que se produjo la declaración sobre impracticabilidad del Plebiscito.

No puede decirse que hubo siquiera asomos de seriedad en este aspecto de la actuación norte-americana en el problema.

Si se había dictado la ley electoral del Plebiscito; si las inscripciones aparecían ejecutadas totalmente, sin reclamaciones por parte del adversario; si para finiquitar el proceso no se requería sino la evacuación de su trámite final, o sea, la concurrencia de los electores calificados a depositar sus cédulas de sufragios, no podía arribarse a la conclusión de que todo lo practicado era impracticable, sin atentar contra la verdad incontrarrestable de los propios hechos ya producidos.

No era dable, tampoco, alegar ausencia de garantías cuando había procedido la reiteración de las peticiones de los delegados señores: Edwards y Claro Lastarria, en el sentido de que se indicara concretamente cuáles medidas nuevas de seguridades, se deseaba obtener dentro del territorio, por parte de nuestro Gobierno.

Por otro lado, basta leer la propia parte expositiva de la moción Lassiter, para comprender que son deleznables los hechos y razones que se invocan en favor de la declaración de impracticabilidad.

No se ven allí cargos comprobados, sino acumulación de denuncios. En once meses de lucha electoral entre los colectividades animadas por una idea tan apasionante, como lo es la de la nacionalidad, y encendidas por los resquemores de una guerra no liquidada en cuarenta años, apenas resultan dos hechos que pueden calificarse como desórdenes públicos, el del 6 de Enero y el del 5 de Marzo, ambos sin ninguna víctima en las filas peruanas, ambos con víctimas en la dotación de la policía chilena, que defendía a los extraños. Los demás son hechos aislados, sin repercusión en el ánimo colectivo de las poblaciones electorales y también sin que hayan implicado una sola baja en los cuadros del adversario.

Pero, aún suponiendo que se hubieran anotado agresiones, atropellos o actos de terrorismo, imputables a las autoridades y al pueblo de Chile, nada de ello podía autorizar la moción de impracticabilidad del Plebiscito, por cuanto el árbitro se había reservado en su fallo, la facultad de examinar, a posteriori, requerido formalmente por cualquiera de las partes, los antecedentes demostrativos de que en la preparación o celebración del acto electoral hubiesen podido incidir vicios que, por su naturaleza, aparecieran como calculados para alterar la legítima expresión de la voluntad popular de Tacna y Arica.

La moción Lassiter no es, en consecuencia, el producto honrado de una situación existente en la zona sometida a elección. Es la resultante de una maniobra abortada de la Cancillería norte-americana.

Establecido así este punto primordial, entraremos en otros artículos a evidenciar las irregularidades de los procedimientos puestos en práctica por los funcionarios norte-americanos, en Tacna y Arica.

Podemos asegurar que algunos documentos bien reveladores y hasta hoy ignorados del público, probarán que no hemos estado en manos justicieras o imparciales.

Faltó sinceridad acaso en los círculos de la Cancillería de Washington. Sobró injusticia en los funcionarios que envió el árbitro a Tacna y Arica.

DOMINGO ARTURO GARCIAS

El proyecto de conversión de la deuda pública

SERA CONSIDERADO POR EL SENADO HOY EN SESION ESPECIAL DE 3 A 4 P. M.

En sesión de ayer acordó el Senado una sesión especial para hoy, de 3 a 4 de la tarde, con el objeto de ocuparse del proyecto financiero de conversión de la deuda pública y autorización de un empréstito, informado por la Comisión de Hacienda de esta Cámara.

PARTIDO DEMOCRATA

PARTIDO DEMOCRATA. — 3.a Comuna. — Hoy a las 9 P. M. en San Pablo 2485 (Centro de Propaganda Demócrata Moisés González), celebrará sesión el Comité Político de esta Comuna, con el objeto de conocer los resultados de la última velada organizada por este organismo directivo.

Se encarece la asistencia y la puntualidad en la hora a los señores José Ignacio Contreras, Prudencio Vilugron, Luis Vaillan y Luis Villarroel, porque en esta reunión se tomará una fotografía del directorio que tiene a su cargo la dirección de esta comuna durante el presente año.

CENTRO FRATERNIDAD DEMOCRATA. — Cita a reunión para hoy a las 9 P. M.

CENTRO DEMOCRATA FRUCTUOSO GONZALEZ. — 3.a Comuna Sector Yungay. — Para el próximo Domingo 1.o de Agosto se llevará a efecto la segunda reunión familiar pro-fondos de la sección Sanidad, de esta institución, para cuyo efecto prestarán su concurso los señores Pepe Martínez, Lorenzo Solivelles y otros. Esta reunión será amenizada por una orquesta compuesta de siete profesores.

Invítase a esta reunión cultural a todos los demócratas y vecinos del barrio, calle Herrera 987.

AGRUPACION DEMOCRATA. — El Diputado por Santiago, señor Rafael Silva Lastra, hablará sobre la labor política de la representación demócrata de Santiago, y la actitud de ella, ante el voto del señor Espejo Pando.

Se ha citado para esta noche a las 9 en San Diego 224, Club de la Reforma a los señores directores de la Agrupación Departamental.

CENTRO DEMOCRATA DE SANTIAGO. — Con motivo de estudiar diversos asuntos de actualidad y observaciones planteadas en la sesión última, cita para mañana Jueves a los miembros de este Centro en el local del Club de la Democracia, Merced 834.

A los nuevos socios que aún no han firmado los registros se les ruega que lo hagan.

EN EL HOGAR DEMOCRATA, SAN DIEGO 347. — Hablarán hoy los diputados señores Pedro León Ugalde y José Santos Córdoba. — Hoy a las 9 P. M. se verificarán las conferencias anunciadas de los diputados señores: Ugalde y Córdoba. Se invita a este acto a empleados y obreros.

CENTRO DEMOCRATA GERMINAL. — Cita a reunión general para mañana Jueves.

CONFERENCIA DEL DIPUTADO SEÑOR ALZAMORA. — Sobre "Organización obrera", bajo sus diferentes aspectos, hablará el diputado por Antofagasta, don Ramón Alzamora Ríos, el Sábado próximo a las 9 P. M., en el salón de actos de la institución. La entrada es libre.

CONFEDERACION DEMOCRATA. — Cita a sesión del Consejo Directivo para hoy a las 9 y media P. M., y a la asamblea general de delegados, para mañana Jueves, a la misma hora.

"CENTRO DE ACCION Y PROPAGANDA DEMOCRATA DE SANTIAGO". — La mesa directiva y comisiones del Centro Acción están citados a reunión para hoy, a las 9 y media P. M.

CENTRO DEMOCRATA DONATO MILLAN". — Cita para el Jueves a las 8 1|2 P. M. a junta general extraordinaria.

CLUB GUERRILLEROS MANUEL RODRIGUEZ. — García Reyes 35. — Dando cumplimiento a los artículos 20 y 21 de los Estatutos se efectuó la elección y votación el 1.o y 3.er Domingo de Julio, que daremos sus nombres próximos.

En asamblea del 25 del presente se acordó que este directorio hiciera la tramitación del mando el Domingo 1.o de Agosto a las 10 de la mañana efectuado este acto el directorio saliente dará un almuerzo al nuevo directorio en el Restaurant San Martín.

Se nombró una comisión de fiestas para celebrar el aniversario social, que se efectuará el Viernes 6 de Agosto con una gran conferencia y acto literario en su salón social, y un banquete al que serán invitadas las personalidades más sobresalientes del partido.

Para seguir tratando sobre el aniversario habrá asamblea hoy en García Reyes 35, a las 8 y media P. M.

La comisión de fiestas quedó compuesta de los señores Arturo Díaz, presidente; José Primo, secretario; Luis Areas, tesorero; Wenceslao Alarcón, vocal; Manuel Aliste y Manuel Gallardo. Esta comisión se reune todas las noches en su salón social, a las 6 P. M.

SOBRE EL MODERNO CONCEPTO SOCIAL DE DEMOCRACIA VERSARA LA CONFERENCIA QUE DICTARA DON ROLANDO MOLINA EN EL CLUB DE LA DEMOCRACIA.—A pedido de numerosos miembros de la Juventud Demócrata, dictará el 5 de Agosto en el Club de la Democracia, una conferencia el señor Rolando Molina y que versará sobre las "Modernas concepciones de la doctrina democrática".

Esta conferencia ha despertado especial interés en todos los círculos demócratas por efectuarse en el día indicado, la velada que la Juventud rinde en homenaje al fundador del partido don Malaquías Concha.

Asistirán a dicha conferencia destacadas personalidades del Partido Demócrata y especialmente la representación parlamentaria.

LEGION DEMOCRATA.—Cita a sesión para hoy, a las 6 P. M.

MANIFESTACION LUIS GASPAR MORA.—Los miembros del Directorio General del Partido Demócrata y del Club de la Democracia de esta ciudad han acordado, con motivo de su próximo viaje a México, ofrecer una manifestación de despedida, al correligionario y amigo señor Luis Gaspar Mora, el Miércoles 28 del presente, en los salones de Club de la Democracia, calle Merced número 838.

Las adhesiones se reciben en la administración del Club y en las oficinas de los señores Vicente Adrián, Merced 848; Juan Pradenas Muñoz, Bandera 620, piso 3.o y Luis Arturo Aravena, Catedral 1250.

CENTRO DEMOCRATA LEALTAD. — Hoy, asamblea extraordinaria, a las 8.30 P. M.

La comisión de fiesta sesionará el mismo día, a las 7 1|2 P. M.

CENTRO GUERRILLEROS DE LA DEMOCRACIA FRANCISCO J. LIRA.—En la asamblea celebrada el Domingo con asistencia de numerosos socios acordó celebrar dignamente el 12.o aniversario el próximo 3 de Setiembre, se nombró una comisión compuesta de los señores Bernardo Quiroga, C. Serey Valencia, Arturo Salvo, Manuel Pantoja y Juan M. Ortega, la que se reunirá hoy en Lira 15, a las 6 P. M. para revisar el programa de fiestas presentado en esta sesión.

En vista del informe de la comisión sobre el concesionario, nombrar administrador a don Guillermo Varela F.

Fijar el 15 de Agosto la fecha para elegir el Directorio que regirá los destinos del 3 de Setiembre 19 al 1927 y para tener derecho a ello todos los socios que hayan sido Guerrilleros pagarán una cuota extraordinaria de $ 2 y la ordinaria del mes de Agosto.

Que la mesa directiva represente al Centro en el homenaje que rendirá el Directorio General al fundador del partido, don Malaquías Concha.

Rogar envíen sus domicilios todos los antiguos y nuevos Guerrilleros para poder enviarles una circular con el programa del aniversario a Lira 863 o T. Bilbao 111.

Recomendar la asistencia a la próxima asamblea del Domingo 30 para que se impongan de un importante proyecto presentado por el vice señor Serey Valencia y darle curso a otros proyectos de trascendencia política de actualidad.

La rebaja de los sueldos del Ejército y Marina

AYER FUE APROBADO EL PLAN DE REBAJAS DEL PERSONAL DE LA ARMADA

En sesión celebrada ayer por la Comisión de Hacienda del Senado, se firmó el informe recaído sobre el proyecto de conversión de la deuda pública y en seguida se entró a considerar el proyecto de la Cámara de Diputados que rebaja los sueldos del personal de la armada nacional, siendo aprobado con ligeras modificaciones.

En la sesión que esta tarde debe celebrar la Comisión de Hacienda, se ocupará del proyecto que rebaja los sueldos del personal del Ejército siendo probable que se apruebe también, con sólo algunas modificaciones.

ASALARIADOS

LA FUNCION DE MAÑANA EN EL TEATRO CONDELL. — Mañana, a las 9 P. M., se efectuará en el Teatro Condell, una velada teatral organizada por la Comuna de Providencia, con el objeto de reunir fondos para costear la jira que hará al Sur del país una comisión nombrada por el Directorio Central de la USRACH. El conjunto artístico de la USRACH pondrá en escena la hermosa obra de costumbres criollas de Nicanor de la Sotta, titulada "El sueño de un vaquero".

DIRECTORIO CENTRAL

Esta tarde, a las seis y media se reune el Directorio Central de la USRACH.

ASAMBLEA DEPARTAMENTAL

Se reune esta noche a las 8.30, el Directorio de la Asamblea Departamental para tratar sobre la organización de las Comunas.

El programa radical de acción parlamentaria

HOY PROBABLEMENTE SE INICIEN LAS GESTIONES ANTE LOS PRESIDENTES DE PARTIDOS PARA OBTENER SU APROBACION

En una de sus últimas sesiones, la Junta Central del Partido Radical tomó el acuerdo de pedir a los demás Partidos la aprobación de un programa de acción parlamentaria, destinado a solucionar los más importantes problemas nacionales.

Debido a que el presidente del partido, don Pedro Aguirre Cerda se hallaba ausente en estos días, las gestiones habían quedado paralizadas, siendo muy probable que se inicien hoy, con algunas conferencias preliminares que celebrará el señor Aguirre Cerda con los dirigentes políticos.

Asamblea Radical de Santiago

La mesa de esta Corporación política de acuerdo con la presidencia del partido ha acordado dar una serie de conferencias en las diferentes comunas urbanas y rurales de este departamento con el objeto de que los correligionarios de esa comunas puedan hacer llegar a los dirigentes sus necesidades y sus aspiraciones.

Estas reuniones tienen también por objeto producir un acercamiento de los diferentes organismos de que se compone el partido y cooperar así conjuntamente a su engrandecimiento y prosperidad.

La primera de estas sesiones tendrá lugar el Sábado 31 del presente en la 10.a comuna, en el local del Club, Ñuble 1165, a las 6 y media de la tarde, y concurrirán a ella las diversas autoridades del Partido Radical.

Labor de las Comisiones Permanentes del Congreso

MATERIAS CONSIDERADAS AYER

La Comisión de Hacienda y la de Guerra y Marina de la Cámara de Diputados, sesionaron en la mañana de ayer para ocuparse de un importante proyecto que atañe a ambas comisiones.

La Comisión de Agricultura y Fomento de la Industria, del Senado, consideró un mensaje del Ejecutivo que pide fondos para hacer reparaciones varias a algunos edificios de oficinas que dependen de este departamento.

En espera de antecedentes, quedó pendiente el estudio de este proyecto.

La Segunda sub-Comisión Mixta revisadora de decretos leyes, empezó a estudiar el decreto ley sobre servicios eléctricos, avanzándose hasta el artículo 79, que quedó pendiente.

PARTIDO RADICAL

ASAMBLEA RADICAL DE SANTIAGO. — Hoy celebra sesión esta corporación política. Se nos encarga advertir que la sesión se abrirá a las 9.30 en punto.

La sesión se celebrará como de costumbre, en el local del Club Radical.

Don Pedro Aguirre Cerda conferencia con S. E.

El presidente del Partido Radical, señor Pedro Aguirre Cerda, celebró ayer una larga conferencia con S. E. el Presidente de la República.

Según informaciones que hemos recogido en los círculos políticos, sabemos que el señor Aguirre conversó con el Primer Mandatario sobre diversos asuntos de actualidad política.

Fué aceptada la renuncia del Ministro señor Mathieu

CABLEGRAFICAMENTE SE OFRECIO LA CANCILLERIA AL MINISTRO EN BOLIVIA, SEÑOR BARROS CASTAÑON

En la última hora del Consejo de Ministros realizado a mediodía de ayer, el Canciller señor Beltrán Mathieu insistió en la renuncia de su cargo y que fué presentada en atención al mal estado de su salud.

Como se trata de una razón poderosa, el Presidente de la República aceptó la renuncia del señor Mathieu, y así lo comunicó a sus secretarios de Estado.

Según nuestras informaciones, el Primer Mandatario de la Nación ofreció la cancillería ayer a las seis de la tarde a don Juan Esteban Montero, quien por razones de carácter particular, no aceptó tal ofrecimiento.

En vista de la respuesta del señor Montero, el Presidente de la República dirigió un cable a nuestro Ministro en Bolivia ofreciéndole el Ministerio de Relaciones Exteriores.

Según se nos informó en los círculos autorizados, en el caso de que el señor Barros Castañón acepte el ofrecimiento hecho por el Presidente de la República, se dará el nombre de don Carlos Alberto Ruiz como Ministro en Bolivia.

Por su parte, don Beltrán Mathieu será designado Ministro ante el Gobierno de S. M. Británica.

LOS ESCANDALOS DEL DIA

DON IGNACIO UGARTE OVALLE Y LAS ESPECIES VALORADAS.—Vales, billetes, fajas de impuesto, papel sellado y estampillas.—Sin contabilidad y en el mejor de los reinos.—Ni tuyo ni mío.—Un gringo intrépido asociado a un chileno valiente para el apunte.—El incendio misterioso.—La emisión clandestina de $ 40.000,000.—La Bolsa culpable.—¡Siempre el juego!—El Estado padece de "cataratas".—A UGARTE OVALLE SE LE PASA LA MANO.—Un fisco sin defensa y a merced de los audaces.—Bancarrota de los mandatarios, por ANGEL CUSTODIO ESPEJO.

LOS DUELOS Y LAS GRANDES PUNTERIAS

A propósito de los últimos duelos damos una lista de los más grandes tiradores, con sus fotografías y sus records.

¿SON INMORALES LAS LOTERIAS?

por Misael Correa Pastene. En nada se asemejan las loterías a los juegos de envite. Las ideas erróneas con que se combate la lotería de beneficencia.—Moralistas que no lo son ni saben lo que dicen.

LAS DISCRECIONES DE DON ARTURO ALESSANDRI.—Lo que dijo en Antofagasta y lo que declaró en Valparaíso.

¿COMERCIANTE O ESPIA PERUANO?—Un tratante de caballos peruano, que se vino con el señor Alessandri.—Este lo recomienda a las autoridades.

Todavía el proceso Pabst... Un sumario que se eterniza... La curiosidad de la semana.—El nuevo reglamento de boticas y sus curiosas disposiciones. Brillantes perspectivas para los médicos.—Robos de documentos plebiscitarios.—El hecho ocurre en Valparaíso.—Dos de los autores aprehendidos.

LA VIDA QUE PASA, SILUETA DEL DIPUTADO DON PEDRO SALINAS FUENZALIDA

En "SUCESOS" de mañana Jueves 29 de Julio

Pasta Dentífrica Cadum

CONTRARRESTA LA ACIDEZ DE LA BOCA, HACE CESAR LA FORMACION DE SARRO, LIMPIA Y PULE LOS DIENTES, PURIFICA EL ALIENTO E IMPIDE LA CARIE.

Precio del tubo:

$ 2.-

PREPARACION FRANCESA GARANTIDA

BASE: TIMOL, CARB. CALC., SAPO MED.

A LA VILLE DE NICE

HUERFANOS 946

Comunica a su distinguida clientela y al público en general, que en breve se trasladará, por ensanche del local y creación de nuevos Departamentos, de Huérfanos 946 a Huérfanos 940 al 942, donde podrá atender con mayor esmero que lo ha hecho hasta la fecha, debido a la amplitud del local e instalaciones especiales para las nuevas secciones.

En PIELES liquidamos a precios nunca vistos

ZORROS ALASKA desde $ 175

PALETOES DE PIEL desde $ 380

ECHARPES DE PIEL desde $ 175

Visítenos y se convencerá de la bondad de nuestra oferta.

VENDO

GRAN SITIO

INMEDIATO A AVENIDA ESPAÑA Y CERCA DE LA ALAMEDA, FRENTE A DOS CALLES. MIDE 7,050 METROS CUADRADOS DE SUPERFICIE CON 63 m. FRENTE m|m. A CADA CALLE

PRECIO: $ 60,000 m2.

CARLOS OSSANDON B.

Sección Compra-ventas Urbanas (Sur)
BANDERA 168 — — CASILLA 1060

Conversiones de Deudas al 6¾ %

tramito en la Caja Hipotecaria. Cálculos e informaciones a quien los solicite, a

CASILLA 46 - SANTIAGO

José Valenzuela D.

AGUSTINAS 1148

EL TANLAC ACABO SUS 30 AÑOS DE SUFRIMIENTOS

UN CONOCIDO CALIFORNIANO EMPEZO A SEGUIR EL FAMOSO TRATAMIENTO HACE CINCO AÑOS, Y DESDE ENTONCES GOZA DE MUY BUENA SALUD

Dúdase que haya en Los Angeles, California, E. U. A., hombre más conocido y a quien más se le consulte que al señor James Gallagher, el genial y conocido oficial de informaciones ferrocarrileras de Los Angeles, estacionado en la esquina de West Seventh y Broadway, "la esquina de mayor tráfico de los Estados Unidos".

Contestando a elogiosos comentarios hechos a propósito de su buena salud y su excelente apariencia física, el señor Gallagher dijo al punto:

"Todo lo debo a la espléndida condición vital en que me dejó Tanlac hace cinco años. Por cerca de treinta años venía yo sufriendo de desarreglos intestinales y mala digestión, y a pesar de mis esfuerzos para conseguir alivio, mi salud iba de mal en peor.

Finalmente, me dijeron que yo necesitaba una operación quirúrgica; pero, gracias a Dios, que antes de someterme a tales medidas probé el Tanlac. Esta medicina me dió un apetito envidiable, restituyó la digestión normal y estimuló el hígado, tanto, que mis amistades se asombraron del cambio tan radical efectuado en mi salud.

Nunca me había sentido tan bien como ahora, y me propongo tomar siempre el Tanlac y las Píldoras Vegetales Tanlac, cuando sea necesario, a fin de conservar mi salud".

Tanlac se vende en todas las buenas droguerías. No acepte substitutos. Se han vendido más de cuarenta millones de frascos.

Las Píldoras Vegetales Tanlac, las recomiendan los fabricantes del Tanlac.

A base de extractos fluídos de quina, genciana, cáscara sagrada, berberis y pareira brava.

CONGRESO NACIONAL

EL MINISTRO DE INSTRUCCION DECLARO EN LA CAMARA QUE ENVIARIA AL CONGRESO UN PROYECTO SOBRE EDIFICACION ESCOLAR

EN LA ORDEN DEL DIA CONTINUO DISCUTIENDOSE EL PROYECTO DEL GOBIERNO | QUE APRUEBA UN ACUERDO DE TRANSACCION ENTRE EL FISCO Y EL SINDICATO HOWARD

SESION ORDINARIA EN 27 DE JULIO DE 1926

Presidencia de los señores Gumucio y Ramírez Frías

Se abrió la sesión a las 4.15 P. M. y asistieron 82 señores Diputados y los señores Ministros de Justicia e Instrucción Pública, y de Obras Públicas y Vías de Comunicación.

CUENTA

Se dió cuenta, entre otros asuntos:

De un mensaje del Ejecutivo con el que inicia un proyecto de ley que modifica el decreto-ley que creó el Conservador del Registro Electoral;

De una moción de los señores Vergara, Cárdenas don Nolasco y Cabrera, en que inician un proyecto de ley sobre protección a la infancia desvalida.

TABLA DE FACIL DESPACHO

Adquisición de una casa

Se puso en discusión general y particular el proyecto que autoriza al Presidente de la República para adquirir el inmueble de propiedad del señor Gonzalo Bulnes, ubicado en la calle Compañía N.o 1412, a fin de destinarlo al funcionamiento del Liceo de Niñas "Javiera Carrera". El precio será de 1.200,000 pesos, pagaderos 300 mil pesos al tiempo de firmarse la escritura y el resto en tres años, a razón de 300,000 pesos cada año.

El señor HUIDOBRO (Ministro de Instrucción Pública).— Suministra a la Cámara diversos antecedentes del proyecto para demostrar su conveniencia.

Hace notar que este Liceo tiene una matrícula de 600 alumnas y no cuenta en la actualidad con un local adecuado para dar cabida a ese personal educando.

El señor MORA.— Como representante de provincia se va a oponer a este proyecto, puesto que se ha hecho ya sistema de destinar a Santiago ingentes sumas de dinero sin tomar en cuenta para nada las necesidades de las provincias. Hace presente que en el departamento de San Carlos se está destruyendo el edificio de la Gobernación que cuesta alrededor de 250 a 300 mil pesos, siendo que con sólo 50 mil se podría hacer su completa reparación. En ese mismo pueblo se está pagando 1,500 pesos mensuales por arriendo del edificio en que funciona el Liceo, precio excesivo que acusa la pésima política económica del Gobierno.

El señor SIERRA. — Sustenta una opinión semejante a la manifestada por el señor Mora. En Copiapó la Escuela Normal no tiene edificio en qué funcionar. Los vecinos obsequiaron el local para la construcción del edificio respectivo; pero hasta ahora no se han concedido fondos para llevar a cabo esa construcción. Espera que el señor Ministro del ramo consigne una suma en el presupuesto con este objeto.

El señor HUIDOBRO (Ministro de Instrucción Pública). — Cree también que es urgentísimo adquirir locales para los establecimientos de Instrucción Pública y agrega que pronto enviará al Congreso un proyecto de carácter general sobre edificación escolar.

El señor DURAN.— Este problema de la falta de locales para el funcionamiento de las oficinas públicas y especialmente de la Instrucción, es general, alcanza a toda la República; sin embargo nada se hace por subsanar estas deficiencias en las provincias. Cita al efecto algunos casos en que con el canon de los arrendamientos se podría pagar el valor del edificio, y agrega que para este inconveniente no se necesita un genio financiero.

Entretanto, ahora viene a pedir el Gobierno la inversión de $ 1.200,000 para la adquisición de una casa particular que no tiene las características requeridas para el funcionamiento de un Liceo; de seguro se le van a hacer reparaciones que contarán otros 500 mil pesos más y siempre quedará el edificio en condiciones deficientes.

Por su parte estima que el criterio que debe seguirse a este respecto consiste en expropiar las propiedades por causa de utilidad pública cuando se estimen convenientes para un establecimiento de instrucción; de ese modo se puede iniciar la construcción con todas las condiciones técnicas, con salas grandes, ventiladas, etc.

Por eso estima que el Gobierno no ha de tener inconveniente en que este proyecto vaya a la Comisión de Obras Públicas.

El señor HUIDOBRO (Ministro de Instrucción Pública).— Expresa que el proyecto en debate ha sido estudiado por técnicos, quienes han considerado el edificio adecuado para el objeto. Si se hubiera de construir un edificio nuevo, el costo resultaría el doble que el del edificio que se trata de adquirir.

El señor PEÑA VILLALON.— Hace presente que se trata de satisfacer una necesidad urgente, pues con motivo del incendio del Liceo "Javiera Carrera", han quedado 300 niñas sin poder continuar sus estudios en el Liceo.

Sostiene que el edificio que se va a adquirir es adecuado, tiene salas amplias y ventiladas; sólo requerirá pequeñas reformas para dejarlo en excelentes condiciones. Cree difícil que se pueda encontrar otra casa que reuna las ventajas que ofrece este edificio.

Haciéndose cargo de las observaciones de los señores Durán, Sierra y Mora, pregunta: ¿es posible que porque hay necesidades en provincias no se satisfagan las necesidades urgentes de la capital?

El señor SIERRA.—Es que las necesidades de las provincias se mantienen en un olvido absoluto.

El señor PEÑA VILLALON.— El Sr. Ministro ha manifestado a la Cámara que va a presentar un proyecto para satisfacer todas las necesidades de las provincias a este respecto.

El señor GUZMAN GARCIA.— Hace notar que la argumentación hecha por los impugnadores de este proyecto, resulta en realidad en favor de él.

Se ha criticado, por ejemplo, que el Gobierno pague arriendo por esta clase de edificios, cuando podía realizar una gran economía teniendo edificios propios. Pues bien, esto es lo que se persigue con el proyecto en discusión ya que se trata precisamente de adquirir un edificio para ahorrarse el pago de los cánones de arrendamiento.

El señor ROJAS MERY.— Por su parte, estima que el Fisco no puede desentenderse del valor fijado a la propiedad para los efectos del pago del impuesto a la renta.

Se ha dicho que, si esa tasación es baja, la culpa sería de la Comisión tasadora; pero el que habla estima que la culpa es de las grandes influencias que se ejercitan en estos casos.

—Por haber llegado la hora se deja pendiente el debate.

INCIDENTES

El problema internacional

El señor GUMUCIO (Presidente. — Solicita el asentimiento unánime de la Sala, para tramitar sin esperar la aprobación del acta el acuerdo tomado ayer en el sentido de rogar al señor Ministro de Relaciones Exteriores que se sirva informar a la Cámara acerca de la actual situación del problema internacional.

El señor ROJAS MERY. — A este propósito, manifiesta que en "La Nación" de hoy se publica una noticia, según la cual en la sesión secreta de ayer el señor Ministro de Marina habría pedido autorización para invertir más de tres millones de libras esterlinas en la adquisición de armamentos. Esta noticia es tendenciosa; dada la situación en que se encuentra el Erario Público para hacer una inversión semejante sería necesario contratar un empréstito y la Cámara no está dispuesta a conceder empréstitos por ningún motivo, menos para la adquisición de armamentos.

—La insinuación del señor Presidente se da por aprobada por asentimiento tácito.

INSPECCION DE AGUA POTABLE Y DESAGÜES

El señor SIERRA.— Respecto a la actuación del actual Inspector de Agua Potable, manifiesta que en 2 años que se halla el señor Lira al frente de este servicio las entradas han aumentado en un 40 por ciento.

El señor CRUZAT VICUÑA.— Porque han aumentado las tarifas en más de un 40 por ciento. Así no es gracia.

El señor SIERRA.—El Sr. Lira no es responsable de que el Gobierno haya decretado el aumento de las tarifas del agua potable. Por su parte, estima que el Agua Potable debía ser gratuito para los ciudadanos en Chile.

Deja constancia, por lo demás, de que el señor Lira ha sido enérgico para obligar a los empleados que han tomado fondos de la empresa a pagarlos íntegramente. También ha corregido muchas otras corruptelas producidas en la administración anterior.

El señor DURAN.— Llama la atención a que desde hace dos años el señor García Henríquez viene desarrollando una campaña contra la administración del Agua Potable y Desagues, campaña que carece totalmente de fundamento.

El señor GARCIA HENRIQUEZ.—El hecho es que todos los cargos que formulé ayer fueron comprobados cada uno por algún diputado. Así, por ejemplo, el señor Alessandri estuvo de acuerdo con el que habla en que se habían producido 14 desfalcos durante la administración del señor Lira.

El señor ALESSANDRI.—Pero esos 14 empleados fueron separados por el señor Lira, quien tomó además medidas para que reembolsaran los fondos defraudados.

El señor DURAN.—Cree que la larga campaña emprendida por el señor García Henríquez ha tendido a obtener la separación del señor Lira, pero no lo ha conseguido a pesar de que ha habido en estos últimos tiempos un Gobierno nacional y de ser el señor Lira un hombre de ideas avanzadas, aunque no figura en ningún partido político.

Manifiesta en seguida que las irregularidades que se han observado en este servicio han nacido de la desorganización que se produjo antes de que el señor Lira asumiera el cargo de Inspector General. Da lectura, al efecto, a un informe del señor Valentín Magallanes, quien deja establecido en forma clara y precisa que el año 23, al hacerse cargo el señor Lira del servicio, se hallaba éste absoluta y totalmente desorganizado.

El señor Lira hubo de tropezar con una serie de empleados que habían ingresado anteriormente y que no pudo separar porque no estaba autorizado para reorganizar el servicio.

Entre estos empleados cita a dos que han inspirado al señor García Henríquez sus ataques contra la Inspección de Agua Potable. Uno de ellos es el señor García Frías.

El señor GARCIA HENRIQUEZ — Niega el hecho de haber sido inspirado por el señor García Frías, a quien ni siquiera conoce.

El señor DURAN.—Dice que otro de los inspiradores de esta campaña es el Visitador señor Ríos Rencoret.

Analiza a continuación detenidamente diversas irregularidades cometidas por funcionarios que llegaron a este servicio durante la Administración anterior, haciendo notar que el actual Inspector ha aplicado sanciones inmediatas a los empleados a quienes se ha podido comprobar irregularidades.

Deja, pues, comprobado que en los cargos de irregularidades no cabe responsabilidad alguna a la actual Inspección.

Por lo que hace a las asignaciones para casa, en favor de varios empleados, incluso del Inspector, repite que el señor Lira representó al Gobierno que ésta era una irregularidad, pero el Gobierno mantuvo esa asignación contra la opinión del señor Lira.

Conoció al señor Lira, que fué un alumno brillante en la Universidad; después en la Dirección de Obras Públicas, llegó a ser considerado uno de los ingenieros más capaces. Entónces el Gobierno le ofreció espontáneamente el cargo de Director del Agua Potable. Lo estima un correcto funcionario, que hace honor a la administración pública chilena.

Se ha dicho que la rendición de cuentas está atrasada. Sin embargo la de 1924 está hecha. Recibió la repartición con más de dos años de atraso.

El señor CRUZAT VICUÑA. — Recibió la del año 22 totalmente rendida.

El señor ALESSANDRI. — La rendición de cuentas por servicios, la recibió al día, pero la rendición por Decretos estaba atrasada desde el año 20.

PUBLICACION SOBRE LA DIETA

La Cámara acordó publicar en "El Diario Ilustrado" el informe sobre rebaja de la dieta.

ORDEN DEL DIA

SINDICATO HOWARD

Continuó la discusión general sobre aprobación del referendum con el Sindicato Howard.

El señor ALVAREZ.—Estima que se va a pagar un interés muy alto, sin razón alguna, lo que habla muy mal de los hombres que nos gobiernan.

El señor GUARELLO (Ministro de Vías y Obras Públicas).—El interés de las £ 168,000.00, es de 5 % con 2 de amortización; el de las £ 123,000.00 es de 7 con 2, sobre bonos que van a ser recibidos a la par; en lo demás el interés es de 6 con 1, sobre bonos que también van a ser recibidos a la par. El honorable Diputado ha partido, pues, de una base equivocada.

El señor SERRANO. — Añade algunos antecedentes y explicaciones a los suministrados por el señor Ministro.

Deja en claro que el Ministro Edwards obró en todo por instrucciones precisas del Gobierno de Chile.

El señor DURAN.—Es indudable que el Gobierno debe al Sindicato £ 168,612; le debe además £ 44,588 por materiales; pero no ha podido darse cuenta de por qué se le mandan pagar £ 18,800 como prima. En cuanto a la devolución de la boleta de £ 50,000, es un acto generoso del Gobierno de Chile. Estima que esta devolución debe hacerse, pero no comprende por qué deben pagarse intereses desde 1922.

Hará otras observaciones en la discusión particular, y deja constancia de que el Gobierno debió darse un plazo de uno o dos años para la aprobación legislativa del convenio.

El señor ROJAS MERY.—Propone que este proyecto vaya a Comisión.

—Después de algún debate relacionado con esta proposición, se levantó la sesión sin haberse llegado a acuerdo. Eran las 7 P. M.

SOBRE LA REBAJA DE LA DIETA PARLAMENTARIA SE ABRIO UN INTERESANTE DEBATE EN EL SENADO

EL PROYECTO QUE FIJA LA PLANTA Y SUELDOS DEL PERSONAL DEL SERVICIO SANITARIO CONTINUO DISCUTIENDOSE | LARGAMENTE.—A SEGUNDA HORA CONTINUO, EN SESION SECRETA, EL DEBATE INTERNACIONAL

SESION 45.ª ORDINARIA EN 27 DE JULIO DE 1926

Presidencia del señor Oyarzún.

PLANTA Y SUELDOS DEL PERSONAL SANITARIO

Continúa tratándose del proyecto sobre planta y sueldos del personal sanitario.

El señor CARIOLA. — Expresa que sus observaciones son más de la discusión particular del proyecto.

No encuentra el señor Senador bien encuadradas las disposiciones de este proyecto dentro del Código Long.

El Código Sanitario equivale a una ley fundamental y este proyecto es sólo un complemento, pues se refiere a la parte financiera de la Ley.

Después de revisar el Código Long ha encontrado el señor Senador que se divide en dos grandes departamentos: el técnico y el administrativo.

En lo que se refiere al departamento técnico, divide al personal en cuatro grados y al servicio administrativo lo divide en 6 grados.

Dentro de esta nomenclatura se comprendía al personal indispensable para iniciar los servicios de sanidad, pero dentro de este proyecto en el que se consultan innumerables empleados, no se sigue ese procedimiento, ni se mantiene esa clasificación por grados.

Desea el señor Senador que o el señor Ministro o el ponente de la materia, el señor González Cortés, le den algunas explicaciones sobre esta diferencia entre uno y otro proyecto, que él nota.

Otra observación es la que se refiere a la división administrativa que se establece en el Código Sanitario, que divide al país por Zonas. Después de la autoridad gubernativa viene una serie de autoridades de orden local. Primero la autoridad comunal que se denomina Junta de Sanidad Municipal. Por último, viene la división sanitaria, que se forma con Juntas Municipales.

Anota el hecho el señor Cariola que en vez de empezarse por la primera, se empieza por la 4.ª zona sanitaria en este proyecto y en seguida vienen otras zonas. Desearía conocer el señor Senador en cuántas zonas sanitarias se divide el país, y cómo se va a distribuir el personal correspondiente. Le llama la atención el número extraordinario de porteros, pues aparecen 36 entre mozos y porteros, lo que le hace suponer que habrá numerosas oficinas.

En seguida desea alguna explicación sobre la inversión de dineros. El Código Sanitario ha querido entregar en definitiva la atención de la salud pública del país a las Juntas de Sanidad Municipal y ha contemplado un fondo municipal de sanidad que se formará con un mínimo de 5 por ciento y un máximum de un 10 por ciento de las rentas municipales y una erogación fiscal igual a la erogación municipal.

Desea saber si los fondos de 1 millón 605 mil pesos y de 2 millones 180 mil pesos que se consultan en este proyecto para atender los gastos durante el segundo semestre del año, son el aporte del fisco, o son independientes de aquel aporte.

La última observación del señor Senador se refiere a la suma de 2 millones 180 mil pesos que ni el informe ni la ley misma explican, limitándose a decir, para los demás gastos del servicio durante el segundo semestre del año. Así como se dice que el millón 605 mil pesos es para pago del personal técnico, bien pudiera expresarse el objeto de esta segunda cuota.

No es posible votar la inversión de sumas crecidas sin conocer su inversión, en estos momentos de penuria fiscal.

Por haber llegado el término de la hora destinada a asuntos de fácil despacho, queda pendiente la discusión de este proyecto para la sesión próxima.

DIETA PARLAMENTARIA

El señor SALAS ROMO. — Pide excusas por tener que ocuparse del incidente ocurrido al despacharse el proyecto de Emergencia, en la votación de la reducción propuesta a la dieta parlamentaria.

Recuerda el señor Senador que el criterio de varios señores Senadores, y el criterio de él era que no podía votarse una indicación de esta especie, pues la Constitución se oponía a ello y además había la conveniencia de no sentar el precedente de que se podía modificar esta cuota, pues si hoy se hacía con el propósito de reducirla, mañana podía ser aumentada.

Fundó el señor Senador su opinión de inconstitucionalidad en el hecho de que en la Constitución se determina la cuota que debe pagarse como dieta parlamentaria, y allí se establece que esa cuota en caso de ser modificada por el Congreso, la modificación sólo podrá tener efecto en el período siguiente. Por consiguiente si se modificaba ahora la cuota, esa modificación sólo regiría para el nuevo Parlamento y no para el Parlamento actual.

Pero el motivo de sus observaciones no es traer este recuerdo del fundamento de esos votos, sino protestar por la forma en que esa resolución del Senado ha sido llevada a la prensa por un señor Senador.

No cree posible mantenerse dentro de la armonía y consideraciones que él guarda a los señores Senadores y que es tan conveniente guardar, si se usan procedimientos como el observado por el señor Urrejola, al pedir primero votación nominal para esa votación y luego publicar esa votación con el propósito de señalar a la condenación pública a aquellos Senadores que por razones tan justificadas no aceptaron el descuento que se proponía, y todavía declarando que nuestra actitud no era decorosa.

Semejante procedimiento, además de inconveniente y llamado a producir distanciamientos en vez de armonía, es anti-reglamentario, pues nuestro reglamento prohibe calificar intenciones y mucho más torcerlas en interpretarlas en forma contraria a nuestra manera de pensar.

Recuerda el señor Senador que en seguida él propuso un artículo por el cual se reducía en un 20 o|o la asignación que la Constitución otorga a la Iglesia Católica, y que esa indicación no tuvo sino su voto y el del señor Hidalgo.

El señor CONCHA (don Luis Enrique).— Dice que él también la votó.

El señor GUTIERREZ.—Agrega que él también la hubiera votado si se hubiera encontrado presente.

Expresa el señor Salas Romo que él está cierto que los señores Senadores que votaron en contra de esa indicación lo hicieron llevados del convencimiento de que era inconstitucional y estima que éste es el deber de todo Senador, y no el de señalar ante la opinión pública a los que movidos por un principio de respeto a la Constitución votan en propósitos mercantiles; propone que se dirija un oficio en el que se dice que el Ilustrísimo y Reverendísimo señor Arzobispo de Santiago y los señores Senadores que suscriben, dejándose constancia de los que no suscriben este documento, piden al señor Ministro de Hacienda se sirva ordenar se les descuente un 15 o|o sobre la asignación para la Iglesia Católica y sobre la dieta parlamentaria.

Declara el señor Senador que vería con mucho agrado su firma en ese documento, no distante de la del señor Arzobispo de Santiago.

El señor URREJOLA.—Dice que cuando él pidió la insistencia en el descuento sobre la dieta parlamentaria, la voz que se levantó fué la del señor Concha para decir no razones de orden constitucional, sino observar que muchos Senadores eran pobres y con la reducción propuesta no podrían vivir con el decoro que exige el cargo parlamentario, a lo que él le observó que antes los parlamentarios no disponían de remuneración alguna. A esa observación violenta del señor Concha se limitó a pedir votación nominal sin propósito determinado alguno.

En cuanto a las observaciones de inconstitucionalidad anotadas por el señor Salas Romo, se permite observarle que el art. 8 de los transitorios de la Constitución se dice que se fija la remuneración de la dieta mientras se dicta la ley respectiva, y por consiguiente en una ley se puede modificar la dieta parlamentaria.

En cuanto al monto de la suma que se fija a la dieta parlamentaria, observa el señor Urrejola que es una de las más altas que se dan en los Parlamentos. Sólo superan la dieta del Parlamento americano, argentino y México, según ha podido imponerse en Los Elementos de Derecho Constitucional del señor Roldán.

Descarta el señor Senador el cargo de falta de cordialidad y consideraciones que se le supone para con los señores Senadores, pues no ha estado en su ánimo proceder en esa forma, y sólo lo ha impulsado un alto patriotismo. Jamás ha dado lugar para que se le tilde de una actitud que no sea encuadrada dentro del respeto a sus colegas y el amor a la Patria.

El señor SILVA CORTES.—Dice que la dieta es una institución necesaria, justa y democrática, con base en el derecho público y con sólido fundamento en la situación de hecho en que se encuentra la gran mayoría de los Senadores y Diputados.

Estos trabajan, prestan servicios al país y muchos, casi todos, necesitan la remuneración de que se trata.

Naturalmente, cree el señor Senador que no debe haber desigualdad ni privilegio y que debe procurarse la reducción y rebaja efectiva de la dieta en la misma proporción en que se reduce o rebaja el monto de los sueldos de los empleados públicos.

Cualquiera que sea el procedimiento, sea de renuncia de una parte o de compromiso de dejar en arcas fiscales esa misma parte, producirá en el hecho el resultado que no ha podido obtenerse porque no ha existido en el Senado y en la Cámara de Diputados la uniformidad para apreciar la cuestión constitucional respectiva.

Ha pedido la palabra el señor Senador principalmente para expresar que lamenta mucho la relación que el señor Salas Romo ha querido establecer entre la dieta parlamentaria y la asignación constitucional para el culto católico en el país. Esta fué establecida por los que prepararon la reforma constitucional y aprobada por el país en el plebiscito que aceptó esa reforma. Fué una disposición que estableció una prestación fija y definitiva, real y no personal, como una débil compensación, porque se alteraba el régimen de unión, cordialidad y mutuo apoyo entre la Iglesia y el Estado, porque se suprimían todos los gastos fiscales del presupuesto del culto y porque se quería coadyuvar en forma mínima a un servicio que los católicos estimamos como el principal y el más necesario y que aún los no creyentes deseaban establecer por lo menos por tiempo determinado.

Esa asignación constitucional intangible debe respetarse y no puede relacionarse con otras materias absolutamente diferentes.

CONVERSION DE LA DEUDA PUBLICA

A indicación del señor Ministro de Hacienda, se acuerda celebrar hoy sesión de 3 a 4 destinada al despacho del proyecto sobre conversión de la deuda pública.

CONSTITUCION DE LA PROPIEDAD AUSTRAL

A indicación del señor Schürman se acuerda eximir del trámite de Comisión el proyecto sobre ampliación de plazos en la ley sobre constitución de la propiedad austral.

Se suspende la sesión y a segunda hora continúa en sesión secreta.

A. de Mex & Cía.

SAN ANTONIO 421

TELÉFONO INGLES 1765.

M.C.R.

Sin Competidores

Debido a nuestros precios sumamente rebajados, ofrecemos nuestro gran surtido de Papeles, Máquinas, Tipos, Tintas y toda clase de útiles para el ramo gráfico.

NO LO OLVIDE USTED.— Rogamos consultarnos antes de hacer sus compras.

Solicite nuestros catálogos de Máquinas, Tipos, Tintas.

A. de Mex y Cía.

Unicos representantes y depositarios de la gran Fábrica de Tipos H. BERTHOLD S. A.— BERLIN.

RADIOLA RCA

Cualquiera dificultad que se le presente a los poseedores de Radiolas RCA, podrán subsanarlas los agentes que tenemos en toda la República.

¿Su Radiola no trabaja? Escriba hoy mismo.

INTERNATIONAL MACHINERY CO.,
MORANDE 520

Mantequilla
por grandes y pequeñas partidas ofrece:
LA LECHERIA SANTIAGO
SAN MARTIN N.o 241

Entrega Inmediata

COMBOS para minas y para piedras
MARTILLOS para mecánicos
DIENTES postizos para sierras
MEDIAS LUNAS para sierras
MANGANESITA

CORREAS
de suela inglesa
de balata
de pelo de camello
de algodón "Stanley"
de goma "North British"

CRISOLES a plombagina
TORNOS y TALADROS de precisión, para mecánicos

OFRECEN:
Santiago Webb & Co.
156-170 — ESTADO 156-170
CASILLA 1767. — TELEFONO INGLES 3176 - 3177

5 % ANUAL

ABONAMOS
SOBRE DEPOSITOS EN NUESTRA
SECCION DE AHORROS

SE ABREN CUENTAS DESDE $ 10.--
ENTREGAMOS Libretas PERSONALES

BANCO ANGLO SUD AMERICANO Ltdo.
BANDERA ESQ. AGUSTINAS, SANTIAGO

"AHORRAR ES PROGRESAR"
N|O.

INFORMACIONES CABLEGRAFICAS DEL EXTERIOR

DE NUESTROS CORRESPONSALES ESPECIALES, VIA EASTERN Y ALL AMERICA CABLES INC. DE "THE UNITED PRESS". — LOS ORIGINALES DE TODOS LOS CABLEGRAMAS QUE SE INSERTAN EN ESTA SECCION, ESTAN A DISPOSICION DEL PUBLICO EN ESTA IMPRENTA

LOS SACERDOTES MEXICANOS SE NIEGAN A INSCRIBIRSE DE ACUERDO CON LAS DISPOSICIONES CONSTITUCIONALES.-

Manifiestan que su único jefe espiritual es el Arzobispo.—Cláusula del edicto religioso objetado por los eclesiásticos.— La prensa norteamericana comenta extensamente la situación religiosa de México.—"The Wold" estima que el Presidente Calles está obligado a poner en práctica los principios de la Constitución de 1850

Comentarios de la prensa norte-americana

NUEVA YORK, 27. — La prensa de todo el país estudia los despachos que se reciben desde Ciudad de México y editorialmente comenta las difeerntes fases de la cuestión fundamental envuelta en lo que se llama el Estado contra la Iglesia.

"The World" en su editorial más importante pasa una revista a la historia de la crisis y hace notar que el Presidente de México señor Calles simplemente está obligado a que se pongan en práctica los principios enunciados en la Constitución de 1850 y agrega:

"Existe la presunción de que ha comenzado una lucha de mayores proporciones, cuyas consecuencias no afectan a los americanos políticamente aunque están destinadas a mover sus simpatías. Políticamente no pueden tener resultados que hagan que los Estados Unidos tomen parte en la cuestión".

El diario citado hace notar que se trata de una cuestión exclusivamente de carácter interno y dice: "Se formó en México, pertenece a México y sólo los mexicanos deben solucionarla".

"The Baltimore Sun" dice sobre el particular: "La confiscación de las propiedades de la Iglesia es el paso más cercano para llegar al bolcheviquismo que hasta ahora se haya dado en México.

"La lucha que se aproxima, continúa el citado diario, es muy peligrosa para toda la potencialidad del país. La actitud extremadamente agresiva del Gobierno del señor Calles amenaza con arruinar todo lo que tan duramente le ha costado ganar en materia social y económica".

El diario referido aboga por que ambos partidos se hagan concesiones mútuas y se llegue a compromisos sopre el particular. — (U. P.)

El alcalde de Nochistan ha sido linchado por los católicos

CIUDAD DE MEXICO, 27. — Despachos procedentes de Aguas Calientes, publicados por el periódico "Gráfico", dan cuenta de que los habitantes de la localidad de Nochistan, en el Estado de Zacatecas, lincharon a balazos al alcalde de la ciudad, debido a que se apresó al sacerdote Humberto Cervantes.

Otras informaciones dicen que el Alcalde mató de un balazo al sacerdote, y que después fué linchado.

La organización de Mujeres Católicas ha dirigido una carta a la señora del Presidente Calles, pidiéndole que interceda con su influencia ante su marido, para disminuir la severidad de las leyes religiosas.—(U. P.)

Monseñor Edward Hanna opina sobre el conflicto

WASHINGTON, 27.— El Arzobispo Edward Hanna, presidente de la Comisión Administrativa de la Conferencia sobre bienestar católico nacional, que tiene su asiento en esta capital ha declarado, con respecto al decreto religioso dictado por el Gobierno de México, lo siguiente:

"Lo que el Presidente Calles llama ley y autoridad es una odiosa tiranía. La negativa para soportar tal tiranía es la primera línea de la defensa en favor de la justicia y de la libertad. La amplia protesta de los católicos en México y las drásticas medidas adoptadas por las autoridades eclesiásticas serían fácilmente comprendidas por el pueblo norteamericano si ellos pudieran, por lo menos, considerar el carácter de las leyes contra las cuales se han tomado esas determinaciones y contra las cuales se protesta. Supongan que fuera prohibido por la ley de los Estados Unidos que en cualquiera escuela pública o privada, colegio o Universidad se mencionara el nombre de Dios, ¿toleraría el pueblo norteamericano tal tiranía?—(U. P.)

CIUDAD DE MEXICO, 27.—Las cláusulas del Edicto religioso objetadas por los eclesiásticos en forma especial son: 1.o La disminución del número de clérigos que se permitirá entrar al país; 2.o La que declara la ilegalidad de cualquiera escuela u orden religiosa; 3.o La que declara ilegal las funciones de cualquier sacerdote excepto de aquellos que son mexicanos; 4.o La que prohibe que las publicaciones católicas o que tengan tendencias religiosas comenten los asuntos políticos de la Nación o den informaciones de los actos de las autoridades del país; 6.o La que hace efectiva la antigua ley de nacionalización de las propiedades de la Iglesia; 7.o La que requiere de registro a los sacerdotes.

Los sacerdotes que ya han sido citados a causa de negarse el registro han respondido que reconocen únicamente al Arzobispo Monseñor Mora como único superior espiritual.—(U. P.)

CIUDAD DE MEXICO, 27. — El Departamento del Interior tiene el propósito de incautarse de todas las iglesias abandonadas por los sacerdotes,— según el diario "Excelsior",—el que agrega que esta medida es la primera contestación que dará el Gobierno al plan de retirada de los sacerdotes de las iglesias.

Continúan las detenciones de los jefes de la Liga de Defensa, acusándoseles del cargo de desplegar actividades sediciosas.

En la Catedral continúa en gran cantidad la confirmación de niños como también una gran cantidad de fieles asiste en peregrinaje al Santuario de la Virgen de Guadalupe.—(U. P.)

EL PUEBLO MEXICANO SE HALLA EN CALMA FRENTE A LA CONTROVERSIA RELIGIOSA

Las normas religiosas del Gobierno se basarían en una política nacionalista. — Las presentes dificultades sólo serían el recrudecimiento del histórico conflicto entre la Iglesia y el Estado.—Las dos armas de la Iglesia.

(Correspondencia cablegráfica de A. S. Folger, especial para "La Nación")

CIUDAD DE MEXICO, 27.—A pesar de las mutuas recriminaciones que se hacen los partidarios de las tendencias favorables al Gobierno y al clero, la población de todo el país se halla en calma frente a la controversia religiosa. Según las personas con que ha hablado el corresponsal y que pertenecen tanto al Gobierno como a la Iglesia, se encuentran firmemente confiadas en que la situación no llegará a causar choques sangrientos.

Parece que la política religiosa del Gobierno se encuentra basada en una política nacionalista de salvaguardiar los intereses materiales de la nación, contra cualquiera y toda clase de elementos que tiendan a obstruir el progreso y finalidades de rehabilitación económica y de mejoramiento social.

Los representantes del Gobierno en el interior y extranjero sostienen que no se llegará a conseguir las finalidades que se persiguen, pues ninguna parte del pueblo—aun cuando dicha fracción se considera a sí misma mayoría—es lo suficientemente fuerte y organizada para eternizar el programa de la llamada reacción económica.

Por ese motivo las presentes dificultades sólo significa el recrudecimiento del histórico conflicto entre la Iglesia y el Estado, en que los Gobiernos revolucionarios de México siguen una senda tradicional, al igual que otros Gobiernos revolucionarios latino-americanos, al determinarse a no permitir a la Iglesia ni a ninguna otra organización, que retarden el cumplimiento de los principios revolucionarios.

La Iglesia amenaza con dos clases de armas, para oponerse al Gobierno, y ellas son: 1.a La retirada de los sacerdotes, de acuerdo con las instrucciones del Papa, del ejercicio de las diversas funciones que les están encomendadas; y 2.a La realización de un programa de boycott económico, apadrinado por la "Liga de Defensa de la Propiedad Religiosa", mediante el cual se ha anunciado el propósito de producir una crisis social. Los dirigentes de la Liga declaran, a este respecto, que se llevará adelante el programa, a despecho de las detenciones de numerosos miembros destacados y jefes de la Liga. — A. F. Folger.

EL OBISPO DE TOBASCO COMENTA LA ACTUAL SITUACION RELIGIOSA DE MEXICO

Estima que el descontento del pueblo mexicano es intenso y unánime, y que puede dar origen a encuentros con el Gobierno

(Correspondencia cablegráfica de A. W. Folger, especial para "La Nación")

CIUDAD DE MEXICO, 27.—El obispo de Tobasco, Monseñor Pascual Díaz, al hablar en su nombre y en el de Monseñor Mora, arzobispo de México, ha dicho con referencia a la injusticia que encerraría la ley religiosa en vista de las actuales condiciones del país:

"La ley es contraria a los derechos naturales que sancionan el postulado humano de las libertades religiosas. Esta ley contraviene estos derechos, como también los derechos constitucionales mexicanos que, de acuerdo con muchos juristas católicos y no católicos han sido anulados por las muchas cláusulas de la ley que ha dictado el Presidente. Además esa ley es inoportuna y turba la tranquilidad pública.

"Las leyes anti-religiosas existieron en México desde hace mucho tiempo, pero se conservó una paz relativa a causa de que se cumplían. Inmediatamente que la Nación expresó su descontento, Calles trató de ponerlas forzadamente en vigor. El descontento en la actualidad es intenso y universal.

A pesar de las representaciones hechas por el Gobierno en contrario, se refiere el obispo Díaz a los esfuerzos de la clerecía para asegurar la suspensión de las leyes que penden de la resolución de un plebiscito nacional: "El Gobierno, en vez de eso, ha llevado las vejaciones al último extremo, porque sabe que si se consulta la opinión popular, ésta ganaría".

"No es improbable que se produzcan encuentros en vista de la aplicación de la ley; pero se produzcan o no, no es nuestra intención incitar al pueblo en contra del Gobierno, sino únicamente llenar el sagrado deber de conciencia que nos manda defender para la Iglesia mexicana las libertades religiosas de que todo pueblo culto goza".

El obispo ha agregado que el pueblo recibió con entusiasmo el boycott económico que la Liga de Defensa de las propiedades de la Iglesia ha apadrinado, en vez de la Iglesia, que sólo se ha limitado a bendecir su programa, lo que no se podría considerar como un acto de rebelión.

Refiriéndose a la expulsión de los curas extranjeros, el obispo ha declarado que los artículos de la Constitución conceden garantías profesionales. España y México, agregó el prelado, tienen un pacto sobre este particular. Las expulsiones no han dejado vacantes en las iglesias mexicanas.—A. W. FOLGER.

SIRIA

Los rebeldes atacaron un tren de pasajeros

JERUSALEN, 27. — Informaciones de fuente árabe anuncian que los rebeldes atacaron un tren que venía de Damasco a Haama y dieron muerte o hirieron a la mayoría de los pasajeros, creyendo que se trataba de un transporte militar. — (U. P.).

Los hospitales de Damasco estarían llenos de heridos

JERUSALEN, 27.—Informaciones de fuente árabe aseguran que todos los hospitales de Damasco están repletos de soldados heridos. Agregan que los últimos grupos de heridos que llegan a Damasco son enviados a Beirut.

Se informa que los barrios kurdos de Salhia fueron incendiados el Jueves pasado. — (U. P.).

Las negociaciones de paz de París

JERUSALEN, 27. — El cuartel general de los rebeldes ha cablegrafiado a sus representantes en Ginebra, Arslan y Jabri, dándoles instrucciones en el sentido de que vayan a París para tomar parte en las negociaciones de paz a que los rebeldes fueron invitados por el Gobierno presidido por M. Briand. —(U. P.).

POLONIA

Pilsudsky apresura los preparativos militares

BERLIN 27.— "Lokal Anzeiger" ha recibido informaciones procedentes de Varsovia que anuncian que el Mariscal Pilsudsky está poniendo término en forma apresurada a los preparativos militares.

Suponiendo que esta actividad esté dirigida contra Lituania, el corresponsal del diario indicado dice que las eficientes tropas polacas han sido concentradas en Vilna.

En una importante conferencia celebrada el Lúnes por los fabricantes de municiones presididos por el mariscal Pilsudsky se decidió ampliar las industrias químicas, especialmente la del nitrato.

También el mariscal decidió establecer el Departamento de Marina de Guerra en el Ministerio de Guerra.— (U. P.)

Inquietud en Berlín y Moscow por las actividades polacas

BERLIN, 27.— Tanto el Gobierno de Berlín com el de Moscú se manifiestan preocupados por los preparativos bélicos que ha iniciado el mariscal Pilsudsky. — (U. P.)

INDIA

Alan Cobham continúa su raid

RANGOON, 27.—Hoy a las 8 de la mañana, a pesar del mal tiempo, partió con destino a Punta Victoria el aviador Alan J. Cobham, que realiza el raid Londres-Melbourne, ida y vuelta. El último punto nombrado constituye la última escala que el aviador deberá hacer en la zona del monzón.— (U. P.)

JAPON

Salida de mar en Corea

TOKIO, 27.— Comunicaciones procedentes del sur de Corea, dan cuenta de que se han producido salidas de mar en tres aldeas, causando la muerte de 200 personas y la destrucción de 150 casas. Además, han desaparecido otras 71 personas.—(U. P.)

SUIZA

Adhesión a la Corte Permanente de Justicia

GINEBRA, 27.—El Gobierno ha declarado que se adhiere por diez años más a la cláusula del Convenio de la Liga sobre Corte Permanente de Justicia que establece el arbitraje obligatorio en las disputas internacionales.—(U. P.)

ALEMANIA

Accidente minero

BERLIN, 27.— Una avalancha sepultó a tres mineros en la mina de carbón de Westerhold, cerca de Essen.

Los mineros sepultados, mediante señales que se cambian por medio de golpes, se mantienen en comunicación constante con los obreros que cavan febrilmente, tratando de salvarlos.— (U. P.)

BERLIN, 27.— Las partidas de salvataje que fueron en auxilio de las personas sepultadas por una avalancha, llegaron donde las víctimas, sacándolas sin conocimiento del sitio en que se hallaban.—

GRAN BRETAÑA

Terminaron las conferencias anglo-americanas

SOBRE CONTRABANDO DE LICORES

LONDRES, 27. — Mr. Locker Lampson anunció en la Cámara de los Comunes, que habían terminado las conferencias anglo-americanas referentes al contrabando de licores, y que el Gobierno estudiaba las numerosas insinuaciones hechas durante la conferencia destinadas a detener la corriente de tráfico ilícito desde los puertos británicos a Estados Unidos. — (U. P.).

Se solicita la ampliación del estado de emergencia

LONDRES, 27. — El Ministro del Interior, Mr. Johson Hicks presentó un mensaje a la Cámara de los Comunes, en que el Rey Jorge solicita la ampliación del plazo fijado para la vigencia de los poderes de emergencia concedidos al Gobierno con motivo de la huelga carbonífera.—(U. P.)

Hay 1.631,300 desocupados

LONDRES, 27.—El número de desocupados alcanza en Gran Bretaña a 1.631,300. El aumento sobre el número de obreros desocupados que había el año 1925 es de 409,388. En esta cifra no se incluyen a los obreros que están inactivos por causa de la huelga de mineros.—(U. P.)

En la Cámara de los Lores

LONDRES, 27. — Al dar respuesta en la Cámara de los Lores a la pregunta de Lord Parmoor sobre las noticias que se han sugerido de que Alemania no cumple satisfactoriamente con las condiciones de desarme, el vizconde Cecil of Cherlwood dijo: "Alemania ha evidenciado la intención de cumplir sus obligaciones internacionales. Cualquiera dificultad existente en el asunto sobre desarme completo no son de naturaleza para causar ansiedad en el Gobierno".

El conde Balfour, refiriéndose a la situación en la China, dijo: "China, tanto como cualquier otro país, está afectada por el movimiento mundial hacia el nacionalismo con el agregado de su perenne desagrado por las prácticas y usos extranjeros. En China se desarrolla la conciencia nacional, pero cualquiera idea de una alianza militar de las potencias para doblezar a China es enteramente fantástica.— (U. P.).

EL CONFLICTO RELIGIOSO MEXICANO ES SEGUIDO CON TODO INTERES EN ALEMANIA

Con este motivo, el país se ha dividido en dos bandos

(Correspondencia cablegráfica de Frederick Kuh, especial para "La Nación")

BERLIN, 27.—El conflicto religioso mexicano, que ha causado sensación en todo el país, ha dividido a la nación en dos campos.

El primero de esos bandos está formado por las poblaciones de Rhenania, Baviera y Silesia, cuyos habitantes, entre los que predominan los católicos, se muestran indignados. Este estado de ánimo se refleja en numerosos artículos de prensa, en los que se denuncia la actitud asumida por el Gobierno mexicano y que han sido dados a la publicidad por la prensa católica.

El Arzobispo, Cardenal Bertran, de Breslau, ha dirigido una pastoral a su diócesis en la que condena al Gobierno mexicano por su "sistemática exterminación de la Iglesia Católica". El prelado ofrece las súplicas de toda Alemania, del 1.o de Agosto, en favor de los hermanos perseguidos.

El segundo campo coloca la tradicional amistad germano-mexicana por sobre todo rozamiento religioso y mientras que parcialmente duda de la sabiduría de la política del Presidente Calles, hace notar que éste es un asunto de carácter interno en el cual Alemania no tiene título alguno para inmiscuirse.

El Gobierno está muy alarmado por el enojo demostrado por los católicos y trata de suavizar la virulencia de la prensa católica, aunque hace notar que no está en su poder poner freno a la libertad.

Los socialistas se manifiestan enteramente favorables al Presidente Calles.—Frederick Kuh.

La Cámara de los Comunes acordó realizar el informe de la comisión real del carbón

LONDRES, 27. — La Cámara de los Comunes aprobó en tercera lectura, por 312 contra 125 votos, el proyecto de ley de la industria minera, destinado a reorganizar la industria, de acuerdo con las disposiciones aconsejadas en el informe de la Comisión Real del Carbón.— (U. P.).

HUNGRIA

El Gobierno estaría dispuesto a reconocer el Gobierno ruso del príncipe Cirilo

VIENA, 27. — Comunicaciones procedentes de Budapest, dan cuenta de que dentro de muy poco, el Gobierno de Hungría reconocerá al Gobierno contrarevolucionario ruso del Príncipe Cirilo. Desde hace varios días, el representante del Príncipe Cirilo se encuentra en Budapest, arreglando los detalles de este asunto.—(U. P.)

ITALIA

Ladrones en la Embajada brasileña

ROMA, 27. — Penetraron ladrones al departamento del canciller de la Embajada brasileña ante el Quirinal y se apoderaron de alhajas por valor de 5,000 liras. —(U. P.)

En Octubre se inaugurará la Academia de Inmortales

ROMA, 27. — La Academia de Inmortales, análoga a la Academia Francesa, se inaugurará en el mes de Octubre.—(U. P.)

La prisión por ofender al Premier

ROMA, 27.— Informaciones de Vicenza anuncian que el individuo Francesco Macelleto ha sido condenado a cinco meses de prisión por haber ofendido de palabra al Premier señor Mussolini.—(U. P.)

Dos profesores informarán sobre la mentalidad de Violet Gibson

ROMA, 27.—Se ha designado a los profesores Gianelli y Dosanctis a fin de que examinen la mentalidad de Miss Violet Gibson, que atentó contra el Premier señor Mussolini.—(U. P.)

MILAN, 27. — La misión militar peruana ha observado las maniobras que realiza el 8.º cuerpo de infantería, cerca de Sabeso.

La Misión ha colocado una corona en el monumento a los caídos durante la guerra, como una muestra de la amistad peruaon-italiana. —(U. P.).

SURESLAVIA

Raditch abogaría por ponerse a cubierto del imperialismo italiano

MEDIANTE EL RECONOCIMIENTO DE RUSIA

ATENAS, 27. — Se anuncia que el jefe croata señor Raditch, en un discurso pronunciado en Croacia, puso de relieve la necesidad de formar una federación entre Yugoeslavia y Bulgaria y de que ambos países reconocieran al Gobierno del Soviet. Agregó que esta combinación garantizaría a Bulgaria y Yugoeslavia contra el imperialismo de Italia, que se ha asegurado en Fiume y pretende anexarse a Yugoeslavia mediante una decisión futura de la Liga de las Naciones.—(U. P.)

ACTIVIDADES DEPORTIVAS MUNDIALES

Resultado del Goodwood Stewar Cup, de Londres

LONDRES, 27.— La carrera por la "Goodwood Stewards Cup", tuvo el siguiente resultado:

1.o Perhaps So, de Lady Nunburn Holmes.

2.o Edwina, del teniente coronel, C. W. Birkins.

3.o Purple Shade, de Mrs. J. Bancroft.

Participaron en la carrera 29 caballos.—(U. P.)

LONDRES, 27.— Las apuestas en favor de los caballos que ocuparon los tres primeros puestos en "Goodwood Stewards Cup" estaban en proporción de 100 a 6, 50 a 1 y 100 a 7, respectivamente.

El segundo llegó a medio cuerpo del primero, y el tercero a medio cuerpo del segundo.— (U. P.)

El cricket en Manchester

MANCHESTER, 27. — El match de ensayo jugado entre los equipos de cricket de Australia e Inglaterra, se resolvió por un empate. — (U. P.).

El Tani peleara nuevamente el 6 de Agosto

NUEVA YORK, 27.— El pugilista chileno Estanislao Loayza se medirá con Hudkins en Conney Island, el 6 de Agosto.

Hudkins es un boxeador que se ha destacado últimamente en forma notable entre los pesos livianos, y se medirá en el mes de Setiembre con Sammy Mandell, campeón de peso liviano de Chicago.—(U. P.)

Se posterga el match Ostuni-Contreras

BUENOS AIRES, 27. — Debido a una lesión sufrida durante el entrenamiento de Vicente Ostuni, se ha postergado el match que debía realizar esta noche contra el chileno Víctor Contreras, sin que se haya fijado fecha al encuentro. —(U. P.).

BELGICA

En el Congreso Internacional de Derecho Penal

BRUSELAS, 27. — En la sesión de hoy del Congreso Internacional de Derecho Penal, el delegado argentino, señor Coll, se opuso a que se establecieran diferencias entre las naciones al aplicar los principios de jurisdicción penal internacional.—(U. P.)

Aumento de los jornales mineros

BRUSELAS, 27.— La Comisión Mixta de Minas de Carbón ha aumentado los jornales de los mineros en un 5 o|o, a partir desde el 1.o de Agosto.—(U. P.)

FRANCIA

Abd-el-Krim sería enviado a Reunion

PARIS, 27.— A causa de las dificultades que se han encontrado para el alojamiento de Abd-el-krim en la isla Reunión, en el Océano Indico, se tiene entendido que el Gobierno francés ha modificado su decisión de enviar al caudillo moro a dicha isla y actualmente proyecta nuevamente desterrarlo a Madagascar. —(U. P.)

PARIS, 27. — **La Federación Comunista de Mineros acordó una huelga general de 24 horas,** en las minas francesas, a la que se daría comienzo el 9 de Agosto, como señal de simpatía hacia los mineros británicos. Se cree que la Federación Nacional no aprobará este paro.—(U. P.)

PARIS, 27. — **El Secretario de la Embajada de los Estados Unidos se trasladó a la prisión** en que se encuentra recluído Iarovenko.

Interrogado el mencionado prisionero ruso, insistió en que deseaba burlarse de la policía norteamericana.

El diplomático pudo observar que en la celda de Iarovenko estaban las fotografías de Mr. Wilson y de otros prominentes americanos, como también las del mariscal Foch, la de Lenin, etc. — (U. P.).

Los empleados públicos detenidos fueron puestos en libertad

PARIS, 27. — Los empleados públicos que estaban detenidos a causa de haber efectuado una manifestación pública, y cuyo número alcanzaba a alrededor de 300, fueron puestos en libertad en su mayor parte.—(U. P.)

MARRUECOS

Un parte oficial español

MADRID, 27. — Un parte oficial de Marruecos, da cuenta de que se ha ocupado el poblado de Beni-der.

Se está aprovechando la bonanza del tiempo para efectuar los trabajos que son necesarios con el objeto de lograr, antes del invierno, establecer las comunicaciones por tierra de ambas zonas. A este respecto, el general Sanjurjo se propone inaugurar con un viaje de Ceuta a Melilla, acompañado por su Estado Mayor, la carretera entre ambas localidades. — (U. P.).

PORTUGAL

LISBOA, 27. — **El Domingo se reunirá el Congreso Nacional Pro-Abolición** de la Prostitución. — (U. P.)

LISBOA, 27. — **El Ministerio de Relaciones Exteriores ha pedido al Embajador en Río de Janeiro,** pida el aplazamiento de la visita de los estudiantes brasileños, mientras se crea en el Ministerio la Sección América, destinada a obtener la aproximación lusitano-ibero-americana.—(U. P.)

LISBOA, 27. — **El Ministerio de Relaciones Exteriores ha solicitado telegráficamente autorización** del Brasil, Uruguay, Chile, España, Francia, Inglaterra y Holanda para que los aviadores portugueses que se proponen dar la vuelta al mundo crucen esos territorios.—(U. P.)

GRAN OPORTUNIDAD

OFRECEMOS LOS MAS MODERNOS MODELOS DE MUEBLES "CHESTERFIELD"

A Precios Rebajados

Departamento Especial

MORRISON & CO.

AHUMADA 65. — SANTIAGO

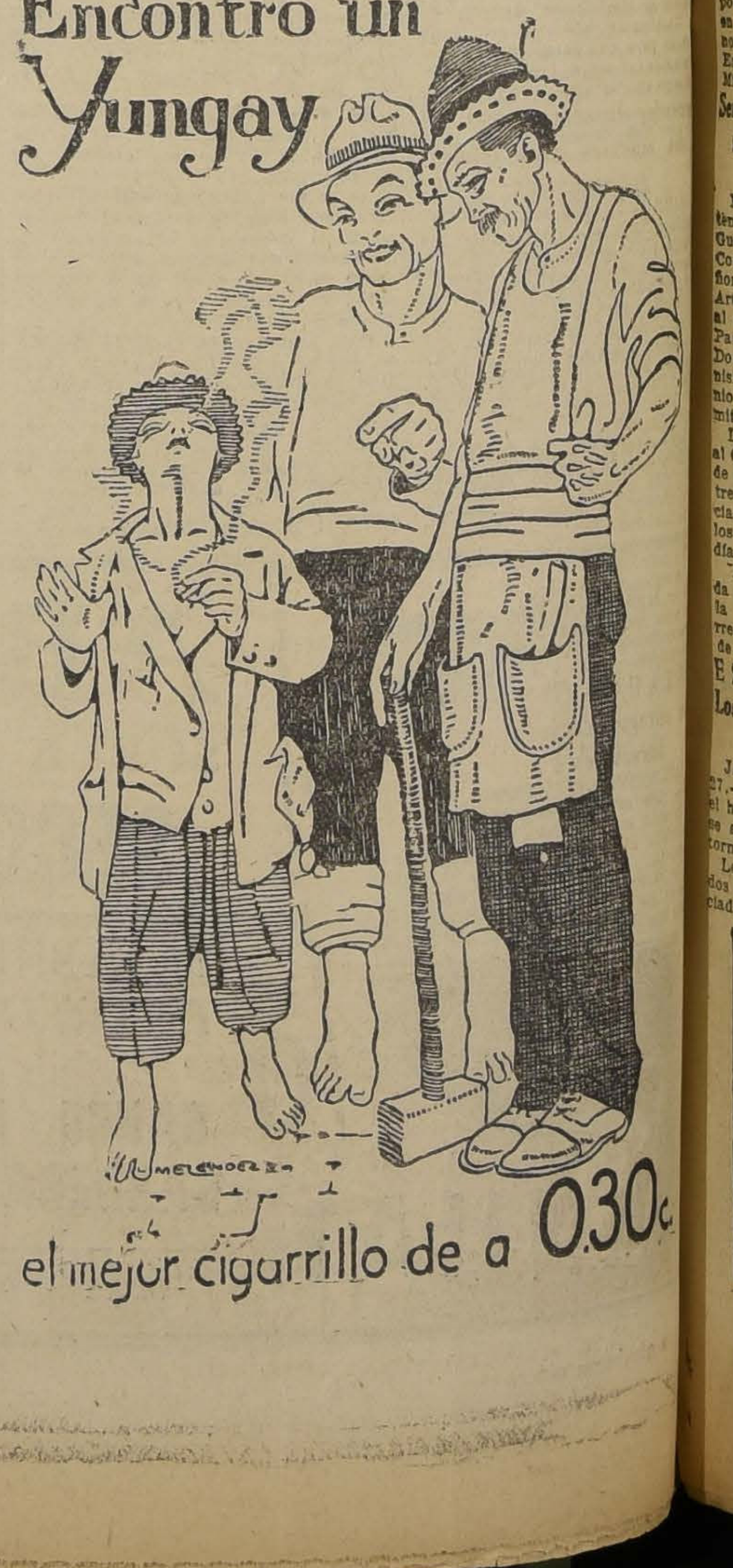

INFORMACIONES CABLEGRAFICAS DEL EXTERIOR

DE NUESTROS CORRESPONSALES ESPECIALES, VIA EASTERN Y ALL AMERICA CABLES INC. DE "THE UNITED PRESS". — LOS ORIGINALES DE TODOS LOS CABLEGRAMAS QUE SE INSERTAN EN ESTA SECCION, ESTAN A DISPOSICION DEL PUBLICO EN ESTA IMPRENTA

LA CAMARA OTORGO UN VOTO DE CONFIANZA AL GABINETE POINCARE

Acordó tratar con carácter de urgente el programa financiero del nuevo Gobierno.—Se considera que éste a pesar de las enérgicas medidas que contiene, será bien acogido por el Parlamento.—La policía ha adoptado precauciones en vista de posibles desórdenes comunistas.—Ayer se produjo un choque entre una manifestación de empleados públicos y la policía

El Gabinete aprueba la declaración ministerial

PARIS, 27.— El Gabinete, en la declaración ministerial, leída hoy ante el Parlamento, se muestra optimista sobre la solución del problema financiero en caso de que el Parlamento preste su cooperación y aumente inmediatamente los impuestos indirectos.

La declaración dice que es necesario hacer notar que la situación no puede ser solucionada rápidamente.— (U. P.)

PARIS, 27.— La declaración ministerial aprobada por el Gabinete dice que Francia está ansiosa de pagar sus deudas; pero están en el interés de todos poner fin primero a la crisis financiera.

La declaración hace notar que "las naciones a las cuales Francia debe, y que se proponen firmemente obtener el reembolso del total de sus créditos, tienen tanto interés como nosotros mismos en que, antes que nada, pongamos fin a la crisis monetaria, la cual, por múltiples causas, cuya fuerza es imposible aminorar, produce efectos enormemente peligrosos".—(U.

El debate en la Cámara

PARIS, 27.— La declaración Ministerial fué leída en el Senado por M. Poincaré, y en la Cámara por el Ministro de Justicia, M. Barthou. Ambos hicieron notar que el Gabinete haría unánimemente cuántos esfuerzos estuvieran a su alcance para solucionar la crisis financiera y con este fin solicitaban la cooperación parlamentaria. —(U. P.)

PARIS, 27.— El Gabinete aprobó la declaración Ministerial que leerá el premier en la Cámara.

Acordó también que M. Poincaré, en la sesión que la Cámara celebrará esta tarde, pida que todas las interpelaciones sean encarpetadas, haciendo cuestión de confianza de la adopción de esta medida.

Se cree que el voto de confianza está asegurado por una gran mayoría, que probablemente será a lo menos de 350 votos.

Los empleados públicos, que solicitan aumento de sueldos, proyectan realizar una manifestación gigantesca antes de la sesión de esta tarde de la Cámara. La policía ha adoptado grandes precauciones para evitar posibles disturbios. —(U. P.)

PARIS, (Flash). 27.— La moción de confianza a favor del Gobierno fué aprobada por 358 votos contra 131.— (U. P.)

PARIS, 27.— En el Ministerio de Relaciones Exteriores se indica que el Embajador de Francia en Estados Unidos, M. Berenger, no regresará a Washington. —(U. P.)

PARIS, (Flash).—27 La Cámara de Diputados aprobó un voto de confianza a favor del Gabinete presidido por M. Poincaré, en lo que se refiere a su política financiera.— (U. P.)

La declaración ministerial

PARIS, 27. — El siguiente es el texto de la declaración ministerial leída hoy en el Parlamento:

"Este Gabinete ha sido formado con espíritu de reconciliación nacional, a fin de alejar el peligro que amenaza el valor del franco, la libertad del Tesoro y el equilibrio de las finanzas. Todo el Gabinete trabaja con el mismo espíritu en la tarea de la seguridad pública.

"Es posible que más tarde haya divergencias entre los miembros del Gabinete sobre otras cuestiones; pero hoy están enteramente de acuerdo en la necesidad, urgencia y medios de restauración financiera. Ellos solicitan vuestra confianza y la autorización para prestar su colaboración en la misión que M. Doumergue les ha confiado. Después de un estudio concienzudo han quedado profundamente convencidos de que es posible mejorar rápidamente el estado de las finanzas francesas y el tipo del cambio nacional; esto depende de la inmediata y resuelta colaboración del Gobierno con el Parlamento.

"Voy a presentar un proyecto destinado a hacer frente a la insuficiencia de nuestros recursos en comparación con nuestras cargas.

"A fin de evitar para siempre los peligros de una futura inflación, propongo aprobar los suplementos indispensables para hacer frente a la insuficiencia de las entradas.

"De acuerdo con la insinuación de los peritos, nos vemos obligados a no retardar el aumento de ciertos impuestos indirectos; también pediremos un impuesto directo a la riqueza adquirida, parte del cual se destinará anualmente al fondo de amortización de los bonos de la Defensa Nacional.

"Apelaremos a vuestra previsión y patriotismo para acortar, mediante una disciplina voluntaria, los debates que, si se prolongan demasiado, agravarán el mal en vez de curarlo. Este será el primer remedio.

"Es indispensable una constante observación de la situación de las finanzas para completar el esfuerzo inicial con medidas destinadas a conservar la confianza pública, que permitan al Gobierno cumplir regularmente con todas las obligaciones del Estado, que estimulen la producción metropolitana y colonial y que desarrollen la vitalidad del país.

"No pretendemos solucionar en unas pocas semanas, ni siquiera en unos pocos meses todos los problemas económicos y financieros causados por este mal casi universal."

M. Poincaré terminó diciendo: "Empecemos inmediatamente la pesada tarea en favor de la Patria".—(U. P.)

El debate en la Cámara

PARIS, 27. — Durante la sesión de hoy en la Cámara, los comunistas trataron frecuentemente de interrumpir la declaración ministerial, mientras los miembros de la derecha y del centro la aplaudían.

El comunista Rebaud Jean promovió inútilmente un desorden insistiendo en hablar más de los 5 minutos reglamentarios.

M. Poincaré hizo cuestión de confianza del aplazamiento de las interpelaciones. — (U. P.).

La Cámara tratará con urgencia los proyectos financieros

PARIS. 27. — La Cámara de Diputados, por 418 votos contra 31, acordó considerar con urgencia los proyectos financieros del Gobierno. — (U. P.).

Se temen desórdenes comunistas

PARIS. 27. — Numerosa fuerza de policía cargó sobre centenares de empleados del Estado, de la estación de St. Lazare, que efectuaban una manifestación. Se han producido muchos choques con la policía, la que ha efectuado varias detenciones.

El centro de la ciudad se encuentra atestado de policía y guardias republicanos, pues se temen atentados serios de parte de los comunistas. — (U. P.).

Manifestación de empleados públicos

PARIS. 27. — La policía ha tomado precauciones extraordinarias para deshacer una demostración de los empleados públicos. Varios cientos de manifestantes trataron de dirigirse a la Cámara, pero la policía lo impidió evitando todo acceso a ella.

Dos o tres mil individuos de la fuerza de policía y de la guardia Republicana están listos para cualquier caso de emergencia. Han sido detenidos cien individuos. Los manifestantes cantan la Internacional. — (U. P.).

Se habría descubierto en Moscou un complot vastamente ramificado

LONDRES, 27. — "El Daily Mail" da cuenta de que en Moscú se ha descubierto un complot vastamente ramificado, que tenía por objeto remover de sus puestos a muchos dirigentes bolchevistas. Se ha anunciado también que Zinoviov se encuentra implicado; y que en Moscú se habla abiertamente de que Dzerjinsky murió envenenado.

Las personas más allegadas a los círculos dirigentes de Moscú, declaran que Dzerjinsky fué envenenado mediante un vaso de agua que se le dejó con veneno en una reunión. Se anuncia que Dzerjinsky estuvo plenamente consciente hasta el final, pero sufrió una terrible agonía. Sus últimas palabras fueron: "Esto es el final; ellos han hecho su negocio".—

Zinovieff habría sido detenido en Moscou

LONDRES, 27.— "The Exchange Telegraph Agency" ha recibido anuncios de Copenague, según los cuales el diario "Berlingske Tidende" habría recibido despachos de Moscú en los que se declara que circulan rumores de que Zinovieff ha sido detenido e internado en Moscú a fin de impedir su contacto con sus partidarios.

Según el mismo diario se rumorea también que el ex-Comisario de Finanzas, Sokolnikov ha sido detenido acusado de apoyar a Zinovieff en contra del Gobierno.

Se declara también que se hace responsable a Sckolnikov de la muerte de Dzerzkinsky y que será acusado ante el Tribunal revolucionario de guerra en el mes de Agosto.—(U. P.)

LOS PROYECTOS FINANCIEROS DE M. POINCARE, TENDRIAN ASEGURADA SU APROBACION

(Correspondencia cablegráfica de A. L. Bradford, especial para "La Nación")

PARIS, 27.—M. Poincaré está cierto de poder asegurar la aprobación de sus proyectos destinados a la restauración financiera de Francia.

El Premier obtuvo un gran éxito hoy. Sólo tuvo en su contra a los comunistas, socialistas y algunos elementos de la extrema derecha. Los realistas, la izquierda, el centro y la derecha de la Cámara votaron en su favor. Algunos radicales se abstuvieron. Con esto y por primera vez desde hace mucho tiempo, el Gobierno será estable, por lo menos durante varios meses.

Es muy posible que la mayoría con que contó hoy día M. Poincaré se reduzca al votar los actuales proyectos, pues los radicales generalmente se han opuesto al aumento de los impuestos indirectos.

M. Poincaré concurrirá mañana a la Comisión de Hacienda a fin de explicar sus proyectos y espera que serán aprobados tal, como están redactados, más o menos.

La Cámara discutirá los proyectos el Viernes y espera que serán votados el Sábado y el Lunes para pasar en la semana próxima al Senado, en donde M. Poincaré cuenta con una gran mayoría.

Se estima que los proyectos quedarán finiquitados en la semana próxima y después que sean discutidos y se trate de las interpelaciones pendientes el Parlamento suspenderá sus sesiones durante el período de vacaciones de Verano.— A. L. Bradford.

EL PLAN FINANCIERO DEL GOBIERNO

PARIS, 27.—El proyecto financiero del Gobierno propone: "el completo equilibrio del presupuesto, iniciar inmediatamente la amortización de la deuda pública y adoptar las medidas necesarias para la repatriación de los capitales franceses".

Un resumen de los artículos del proyecto es el siguiente:

Art. 1.o El Gobierno decretará el aumento de los impuestos a los artículos monopolizados, tales como el tabaco y los fósforos, de acuerdo con el valor del franco.

Art. 2.o Un pequeño aumento de los impuestos a las bebidas ligeras, que dé un monto de 30 millones de francos al año.

Art. 3.o Aumento de un 30 por ciento de las tarifas en los ferrocarriles del Estado hasta completar la suma de 1,500 millones de francos.

Art. 4.o Aumento del impuesto a los automóviles a 360 francos por caballo de fuerza, hasta la suma de 170 millones de francos.

Art. 5.o Duplicación de los fletes por trasporte entre los puertos del Canal.

Art. 6.o Un impuesto general de dos por ciento sobre el producto de las ventas de los negocios, en vez del impuesto progresivo, lo que se calcula dará una suma de 660 millones de francos.

Art. 7.o Impuesto a las exportaciones de 1.30 por ciento, en vez del impuesto progresivo y también un impuesto de 12 por ciento a las exportaciones de artículos de lujo, que juntos alcanzan a 420 millones de francos.

Art. 8.o Los derechos sobre importaciones serán revisados íntegramente.

Art. 9.o Aumento de un 50 por ciento en el impuesto sobre dividendos, lo que producirá 900 millones de francos.

Art. 10. Impuesto extraordinario a las ventas en los negocios, de un 7 por ciento, lo que dará la suma de 900 millones.

Art. 11. Impuesto progresivo sobre las herencias que fluctuará entre 25 y 40 por ciento, lo que producirá mil millones.

Art. 12. Aumento de 50 por ciento en el impuesto a las ganancias en los negocios que produzcan hasta 500 mil francos y 15 por ciento en vez de 10 por ciento sobre esa suma, lo que en conjunto producirá mil millones de francos.

Art. 13. Aumento al doble del impuesto a las ganancias de la agricultura, lo que dará la suma de 120 millones de francos.

Art. 14. Impuesto de 12 por ciento en vez de 7 por ciento, a los sueldos que pasen de 40 mil francos, lo que producirá 20 millones de francos.

Art. 15. Impuesto de 12 por ciento en vez de 7 por ciento, a las ganancias producidas por las profesiones no comerciales, lo que dará la suma de 12 millones de francos.

También se contempla el aumento a un 18 por ciento en vez del 12 por ciento en el impuesto a las propiedades, lo que dará un producto de 340 millones y un aumento igual en el impuesto sobre propiedades baldías, lo que dará una suma de 319 millones de francos.

El impuesto a la renta se reduce de 60 por ciento a 30 por ciento.—(U. P.)

INFORMACIONES COMERCIALES, POR CABLE

CAMBIO

NUEVA YORK, 27.— Hoy se cotizaron los siguientes cambios:

Argentina, 40.56 centavos oro por peso.

Chile, 12.18 centavos oro por peso.

Japón, 47.19 centavos oro por yen.

Perú, 3.84 dólares por libra peruana.

Brasil 15.25 centavos oro por milreis.

Suecia, 26.76 centavos oro por corona.

Noruega, 21.94 centavos oro por corona.

Dinamarca, 26.48 centavos oro por corona.

Austria, 14.125 centavos oro por corona.

Portugal, 5.20 centavos oro por escudo.—(U. P.)

ESTAÑO Y COBRE

NUEVA YORK, 27.— Se fijaron los siguientes precios de metales para pago al contado:

Estaño: 63.75 centavos por libra.

Cobre: 14.75 centavos por libra.—(U. P.)

CARNE DE CERDO

CHICAGO, 27.— La carne de cerdo se cotizó como sigue, precio por cien libras: 16.35 dólares.—(U. P.)

ALGODON

LIVERPOOL, 27.— El algodón se cotizó hoy como sigue:

Para entrega en Julio, 9.41; para entrega en Setiembre, 9.46; para entrega en Noviembre, 9.23; para entrega en Enero, 9.24; para entrega, en Marzo, 9.30.

Los precios apuntados son por libra y en peniques.—(U. P.)

LA LIBRA ESTERLINA

LONDRES, 27.— El valor de la libra esterlina en monedas extranjeras se cotizó como sigue:

Estados Unidos, 4.86 7|32 dólares.
Francia, 197 1|4 francos.
Bélgica, 197 1|4 francos.
Alemania 20.42 1|2 marcos oro.
Finlandia, 193 3|16 marcos.
Austria, 34.40 1|2 chelines.
Holanda, 12.10 1|8 florines.
Italia, 151 3|4 liras.
Suiza, 25.12 francos.
Suecia, 18.16 1|2 coronas.
Noruega, 22.14 coronas.
Dinamarca, 18.35 coronas.
España, 31.42 1|2 pesetas.

El yen se cotizó a 23 11|32 peniques; el peso argentino a 45 11|32 ; la libra sobre Praga se cotizó 164 3|16 y el escudo portugués 2 7|32.—(U. P.)

ESPAÑA

El Ministro de España en México, en disponibilidad

MADRID, 27.— Se ha firmado el decreto que declara en disponibilidad al Ministro de España en México, marqués de Verna. —

Se incendió el Laboratorio Farmacéutico de Madrid

MADRID, 27.— Se incendió el Laboratorio Farmacéutico Nacional. Pereció quemado el practicante Eduardo Fernández. Resultaron heridos 5 particulares y 2 bomberos.—(U. P.)

El Embajador en Washington en disponibilidad

MADRID, 27. — Se ha firmado un decreto en que se declara disponible al Embajador de España en Washington, señor Riano y se nombra para que desempeñe dicha Embajada, al señor Padilla, actual Ministro en Portugal. — (U. P.).

Sentencias dictadas contra varios militares procesados por sediciosos

MADRID, 27. — Se firmó la sentencia dictada por el Consejo de Guerra, y por la cual se condena al Coronel laureado de Caballería, señor Segundo García; al Capitán de Artillería, señor Isidoro Heredia; al sub-oficial de Artillería, Rafael Paredes; y a los sargentos, Manuel Donato, Benito Villanueva, Estanislao Palancar, Pedro Leal, Antonio Galán, Primitivo García y Domitilo Lafuente.

Las condenas son las siguientes: al Coronel, se le castiga con 4 años de prisión militar; al Capitán, con tres años y seis meses; al sub-oficial, con tres años y un día; y a los sargentos, con seis meses y un día a cada uno.

La sentencia que ha sido aprobada por el Capitán General, agrava la pena pedida por el fiscal, correspondiente al delito de intento de sedición. — (U. P.).

ESTADOS UNIDOS

Los estragos causados por el huracán en Florida

JACKSONVILLE (FLORIDA), 27.— Los estragos causados por el huracán son enormes, hallándose aislada el área azotada por la tormenta.

Los barcos permanecen refugiados en los puertos. Se ha anunciado que la tripulación del barco italiano "San Giorgio" la abandonó, mientras otros cinco buques que se hallan en las inmediaciones no han podido prestar auxilio.

Se ha perdido el petrolero J. M. Guffey. El vapor danés Wilhelm Reidemann ha enviado comunicaciones por radio, dando cuenta de que entre el puerto de Miami y la ensenada de Júpiter, se ha producido un desastre. En Palm Beach, 20 yates cortaron sus amarras, estrellándose y haciéndose pedazos. También hay allí otros daños de consideración.— (U. P.)

Mr. COLLIER LLEGO A WASHINGTON

WASHINGTON, 27. — Ha llegado a esta capital el Embajador en Chile, Mr. William Miller Collier.

Inmediatamente de llegar conferenció con el Secretario del Departamento de Estado, Mr. Kellogg y otros funcionarios del mismo Departamento. — (U. P.).

43 personas habrían perecido

VICTIMAS DEL ULTIMO HURACAN

MIAMI, 27. — Se ha dado la noticia, sin confirmación, de que 43 personas han perecido ahogadas con motivo del huracán que azotó la costa.

Cuatro vapores de pasajeros se mantienen en el puerto, esperando que se aplaque la tormenta. Se ha anunciado desde Nueva Orleans, que el vapor italiano "Ansaldo San Giorgie II", se encuentra en peligro de hundirse debido a que se le salió el timón, hallándose actualmente a unas cincuenta millas fuera de la costa. A bordo de dicho vapor se encuentran 30 personas. Debido al temporal, los vapores "Orizaba" y "Westtharshaw" se han esforzado inútilmente por salvar a los tripulantes del barco italiano.—(U. P.)

El huracán alcanza una velocidad de 100 millas por hora

WASHINGTON, 27.—El Departamento de Marina ha anunciado que el guarda-costa "Soukee", salió de Key West, a fin de auxiliar al transatlántico italiano Ansaldo, "San Giorgio".

Las informaciones del Departamento de Marina anuncian que el huracán ha alcanzado una velocidad de 100 millas por hora. —(U. P.)

Hoy es el día del Perú

EN LA EXPOSICION DE FILADELFIA

WASHINGTON, 27.—El 28 de Julio ha sido designado como día del Perú por la Comisión de Fiestas de la Exposición que se celebra en Filadelfia en conmemoración del 150 aniversario de la independencia de los Estados Unidos.

La comitiva oficial del Perú que se compondrá del Embajador del Perú, señor Velarde, del señor Salomón, del señor Bedoye y de un hijo de Velarde, partirá en la mañana, se reunirá en Filadelfia.

Escoltada por una motocicleta de la policía se dirigirá a la Exposición y en seguida a los astilleros en donde será saludada a su llegada con una salva de 19 cañonazos que corresponden a honores de almirante.

También se le tributarán saludos de almirante a su llegada al campamento de Anthony Wayne. La bandera peruana será izada en el edificio de la Administración y en el patio de honor.—(U. P.)

PERU

Preparativos para las fiestas patrias

LIMA, 27. — Con motivo del aniversario de la instalación del primer Congreso, el día 28 se celebrará un Te-Deum en la Basílica Metropolitana, asistiendo a este acto los miembros del Gobierno.

En la tarde formarán las tropas del Ejército y la marinería.

El día 30 se correrá el Clásico Independencia, en el Hipódromo de Santa Beatriz.

Se nota enorme animación entre todos los elementos para la celebración de las Fiestas Patrias, cuyos festejos comienzan esta noche. Los edificios se encuentran embanderados, habiendo también iluminaciones extraordinarias. —

ARGENTINA

Jubila el gerente del Banco de la Nación

BUENOS AIRES, 27. — Se ha acogido a la jubilación, el gerente del Banco de la Nación, señor Carlos J. Botto. — (U. P.).

NUEVA EDICION DEL REGISTRO MARITIMO DEL LLOYD BRITANICO

A Gran Bretaña pertenece un 30.7% del tonelaje naval mundial

LONDRES, 27.—La nueva edición londinense del Registro Marítimo del Lloyd, declara que mientras el tonelaje mundial de los vapores y barcos propulsados a motor, ha aumentado en 17 millones 268,000 toneladas, desde 1914, el tonelaje de Gran Bretaña e Irlanda ha aumentado solamente 372.000 toneladas.

En el año 1914, a Gran Bretaña le pertenecía el 41 por ciento del tonelaje mundial; hoy, sólo el 30.7 por ciento.

El tonelaje mundial en 1926 es de 64 millones 784.379 toneladas.

El año pasado aumentó el tonelaje de los barcos a vapor y motor, a 291.000 toneladas, y el tonelaje de los barcos de vela disminuyó en 142.952 toneladas.

El tonelaje de los Estados Unidos está disminuyendo en 49,719 toneladas, debido principalmente a los hundimientos.

Los Estados Unidos ocupan el primer lugar entre las demás naciones, por su aumento de tonelaje desde 1914, con aproximadamente nueve y medio millones de toneladas; Japón ocupa el segundo puesto, con un aumento en su flota de dos y cuarto millones, en tanto que Italia, Francia y Holanda, tienen cada una de ellas más de un millón de toneladas de aumento.

En los informes contenidos en el Registro del Lloyd, se señala el gran desarrollo que se ha operado en el uso de la turbina a vapor y en las máquinas de combustión interna, durante los últimos años, llegando en la actualidad, el número de dichas naves, a 1.366.

Los tonelajes que el Registro del Lloyd fija para las diferentes clases de barcos existentes, divididos por sus medios de propulsión, son los siguientes:

Barco provistos de turbinas a vapor: 9 millones 137.675 toneladas;

Vapores provistos de motores: 2.343, con 3 millones 493.284 toneladas.

El tonelaje de los barcos motores, desde 1921, ha aumentado en un 176 por ciento.

Los barcos provistos de calderas para quemar carbón, alcanzaban en 1924 a aproximadamente un 89 por ciento del tonelaje total, mientras que en la actualidad sólo llegan a un 63 1|5 por ciento. — (U. P.)

NOTICIAS BREVES; PERO IMPORTANTES

El beneficio para el Liceo Nocturno "Presidente Balmaceda" tendrá lugar el Lunes próximo a las 6 P. M. en el Teatro Setiembre. Conocidos elementos artísticos participarán en esta fiesta.

La comisión organizadora para el primer Congreso de Contadores de Chile continúa recibiendo adhesiones para este torneo, contándose la del Ministro de Hacienda, de don Julio Philippi, de don Guillermo Subercaseaux.

La comisión de fomento de la pesquería se reunirá hoy a las 10 A. M. en la sala del Ministro de Agricultura. Integran esta comisión los señores Alfonso Bórquez, Raimundo del Río, Luis Correa Vergara, Fidel Estay Manuel Salas Rodríguez, Enresto Maldonado y Augusto Opazo.

El vice-cónsul británico desea tener informes sobre la firma de los señores Henderson Reade & Company, quienes tenían una oficina en la calle Independencia 74-89. Teléfono 723, y también datos sobre el paradero del señor W. J. Stevenson, casilla 347. Cualquier dato se puede enviar al consulado británico, Teatinos 78, o casilla 7577 (Correo 8).

El Consejo de la Cooperativa de Correos y Telégrafos está citado para celebrar sesión ordinaria para hoy a las 4 de la tarde, en la oficina del jefe del Sector Postal de Santiago.

La Visitación de Enseñanza Manual avisa a las directoras de las Escuelas N.os 25 30, 39, 41, 45, 65, 80, 83, 86, 82, 88, 93, 78, 104, 110, 112, 120, 125, 128, 129, 134 138, 146 161, 164, 166, 167, 153, 200, 253 y 176 se sirvan mandar por el material de labores que les corresponde a sus escuelas, a la Visitación de Trabajos Manuales, Avenida España 33, hoy Miércoles 28, de 2 a 5 P. M., o el Sábado de 9 a 12.

Cablegramas sobrantes en el All America Cables, Inc.: De Valparaíso, para Derolan; de Cali, para Teófilo Espejo; de Colón, para Casan; de London, para Cuadra; de México, para Hazleby; de Dublin, para Emily Meehan; de Lima, para Krebs.

El proyecto de reglamento de organización de la Cruz Roja de Chile se encuentra listo para la firma del Ministro de Hacienda.

La Sociedad de Contadores Titulados por el Estado se reunirá mañana a las 7 de la tarde, en su local, en sesión de directorio.

Las primeras remesas de congrios, corbinas y mariscos para los mercados municipales empezarán a llegar desde hoy desde las nuevas faenas de Tomé.

Los católicos de Chile inician un movimiento de protesta

POR LOS ACONTECIMIENTOS RELIGIOSOS DE MEXICO

LA UNION DE CENTROS DE LA JUVENTUD CATOLICA, DIRIGE UN MANIFIESTO AL PAIS

Todas las instituciones católicas de nuestro país han adherido al movimiento de protesta iniciado por la Unión de Centros de la Juventud Católica, por los acontecimientos religiosos que se desarrollan actualmente en México.

Estas instituciones, entre las que se encuentran la Asociación de la Juventud Católica Femenina, las organizaciones mutualistas de la Unión Nacional, los Sindicatos Blancos, etc., han designado un Comité Central Ejecutivo, para que dirija esta campaña haciendo llegar el sentir del catolicismo chileno a los diversos países americanos.

Al efecto, ayer el Comité envió un cable a las instituciones afines de los demás países de América, invitándolas a iniciar un movimiento análogo.

En esta capital se está organizando también una gran asamblea de elementos católicos, que se celebrará el próximo Domingo, a las 2 P. M., en el Teatro de los Padres Franceses, y durante la cual hablarán representantes de Santiago y de provincias.

La Unión de Centros de la Juventud Católica, por su parte, ha dirigido un manifiesto al país, invitando a los hombres de todos los credos que participen en esta campaña de protesta por la actitud del Dictador Mexicano.

En este manifiesto se termina haciendo un llamado a todas las instituciones libres para que acrediten dos delegados ante el Comité Ejecutivo, que como hemos dicho tiene la dirección del movimiento.

COLISION ENTRE UNA LOCOMOTORA Y UN TRANVIA ÑUÑOA

AFORTUNADAMENTE NO HUBO DESGRACIAS PERSONALES

En la tarde de ayer, como a eso de las siete, se produjo un accidente en la calle General Bustamante esquina de Irarrázaval, accidente que afortunadamente no alcanzó mayores proporciones.

Según el parte policial de la segunda comisaría, a la hora indicada cruzaba la línea del Ferrocarril de Pirque el tranvía N.o 247 de la línea de Ñuñoa. En los momentos en que el carro atravesaba la vía, alcanzó a atropellarlo la locomotora que se dirigía con poca velocidad en dirección a Providencia.

A consecuencia de la colisión, el tranvía se volcó, resultando heridas las siguientes personas:

Don Aurelio Tapia Lagreze, don Rafael Bonzi T., don Florindo Muñoz Vergara, doña Elisa Farías de Núñez, don José Parra Aguirre, doña Carmen Lagos de Candia, doña María Candia Núñez y la cobradora del tranvía, doña Julia Lezaeta. Todos estos heridos fueron trasladados a la Asistencia Pública, donde se dijo que las contusiones eran leves.

Producido el accidente, a los pocos momentos llegaron numerosos jefes y oficiales de la segunda comisaría y varios carros de la Asistencia Pública, los que prestaron oportunos servicios.

La manifestación a don Jorge Calderón Portaluppi

Anoche se llevó a efecto en el Club de Setiembre la manifestación, que los empleados de la Aduana de esta capital, ofrecían a don Jorge Calderón Portaluppi, con motivo de su traslado de Jefe Revisor de Vista de la Aduana de Santiago, a la de Valparaíso.

BOY-SCOUTS

Directorio Provincial

Mañana celebrará sesión este Directorio, a las 6.30 P. M. en el local de costumbre, con el objeto de iniciar el estudio del reglamento interno que ha elaborado una comisión especial, para lo cual el Directorio celebrará sesión semanal todos los Jueves a las 6.30 P. M.

En esta reunión se designarán, además, los cinco delegados al Congreso Scoutivo que se celebrará en Setiembre próximo en la ciudad de Concepción.

—Se encarga a los presidentes de brigadas que ordenen, a quienes corresponda, el envío a secretaría, con plazo hasta el 15 de Agosto próximo, de la nómina de los scouts, de su brigada respectiva, de 15 años adelante y de los directores que deseen formar parte del tiro scoutivo, próximo a organizarse.

VIDA ESTUDIANTIL

Continúan los preparativos para el Congreso Pedagógico Nacional

LAS REUNIONES QUE CELEBRARAN HOY LOS ESTUDIANTES

Ayer se han continuado recibiéndose en el Secretariado General que funciona en Delicias 357, en el local de la Asociación General de Profesores, las adhesiones al Congreso Pedagógico Nacional.

Entre los inscritos anotamos los nombres de Bartolomé Ramírez, Rolando Lermanda, Emilio Tizzoni, Santiago Pañailillo, Genaro Prieto, Guillermo Viviani, Luis González, Juan Ignacio Valenzuela. Aún quedan puestos vacantes en la cuota libre.

Se despacharon comunicaciones a las diversas escuelas universitarias de esta capital que en breve tiempo harán la designación de sus correspondientes delegados.

Los trabajos que sobre los diversos tópicos relacionados con la reforma deseen enviar los ciudadanos que se interesan por la Reforma Integral de la Educación deben dirigirse a los secretarios generales del Congreso.

Hoy se despacharán numerosas comunicaciones a las instituciones que han adherido a este torneo.

CITACIONES

Los estudiantes de Pedagogía celebrarán una asamblea hoy a las 10 A. M. en la Asociación General de Profesores.

A las 6.30 P. M. se efectuará una asamblea general de estudiantes en la UECH.

El Comité de Acción Común se reunirá hoy a las 9.30 P. M. en la Asociación de Profesores.

EL DOMINGO PROXIMO HABRA UN BAILE

Se han iniciado los preparativos para el baile estudiantil que se efectuará el Domingo próximo.

CENTRO DE DERECHO DE LA UNIVERSIDAD CATOLICA.—Hoy, a las 6.30 P. M. se reunirá esta institución para continuar el debate sobre la última conferencia dictada.

Bridge
TURKISH CIGARETTES
BRIDGE
Lo mejor en su Precio 0.60

L. M. FIGARI & CIA . ROSAS 1023
Distribuidores generales:

VALPARAISO

DE NUESTROS CORRESPONSALES

HOY LLEGARA LA CORRESPONDENCIA INTERNACIONAL

El Director General de Ferrocarriles ha dispuesto que dos carros especiales vengan a este puerto a la llegada del vapor "Neptuno", a fin de transportar a Santiago los tres mil sacos de cartas e impresos que vienen en ese barco, por vía del Estrecho.

La Dirección de Correos, por su parte, piensa enviar una comisión de empleados competentes del Sector Santiago para que, desde la salida del tren y durante todo el trayecto, se vayan abriendo las valijas y haciendo la separación conveniente de la correspondencia.

LAS PROXIMAS PARTIDAS DE LA CORRESPONDENCIA AL EXTRANJERO

La correspondencia que partirá para Europa, Centro y Norteamérica en los vapores "Orita" y "Aconcagua", se recibirá en el Correo Central hasta el 30, a las 21 horas. La certificada se recibirá hasta las 18 horas.

El vapor "Bologna" que zarpará el 4 de Agosto, llevará correspondencia para el Ecuador y demás países del Pacífico. Esta correspondencia se recibirá en el correo hasta el 3, a las 21, la ordinaria y hasta las 18 horas la certificada.

POR EL TREN ORDINARIO DE HOY VENDRA LA CORRESPONDENCIA INTERNACIONAL

Nuestro corresponsal en Los Andes, señor Masafierro, nos ha comunicado cablegráficamente, anoche, que la correspondencia internacional fué recibida a las 9 A. M. en Las Cuevas y que llegaría posiblemente anoche a Río Blanco, para seguir hoy en un tren especial a Los Andes, y de ahí a Santiago, por el ordinario.

Recurso de queja contra el Juez de Juan Fernández

Ayer se recibió en la Corte de Apelaciones de este puerto un recurso de queja contra la conducta funcionaria del juez de subdelegación de la isla de Juan Fernández.

Hoy se reunirá la Corte Naval

Hoy, a las 10 de la mañana, se reunirá este Tribunal para fallar en el sumario que se sigue por naufragio del vapor "Miramar".

Ayer pasaron a la Dirección del Territorio Marítimo los antecedentes del sumario que se siguió por garreo del vapor "Brasilia", para los efectos de aplicar las sanciones respectivas.

Regreso de un marino

Después de dos años de ausencia en el extranjero, viene de regreso al país el capitán de corbeta don Guillermo del Campo, quien se encontraba prestando servicios en la escuadra inglesa en comisión de estudio.

El proceso del Banco Español

La Corte de Apelaciones resolvió ayer en las apelaciones entabladas por los reos de este proceso, quienes pedían la nulidad de las declaratorias de tales, expedidas por el Ministro sumariante. En su resolución el Tribunal confirma estos actos con costas y ordena asimismo que por desprenderse méritos suficientes de los antecedentes, se amplíe la investigación a los hechos realizados por el Director de la Agencia del Banco Español en Barcelona, don Raimundo Batista.

MANIOBRAS EXTRAORDINARIAS DE LA ESCUADRA ACTIVA

La Dirección General de la Armada ha prestado su acuerdo para que en el curso de la semana próxima la escuadra activa ejecute maniobras extraordinarias en Puerto Aldea.

Intervendrán en ellas todas las unidades de la escuadra, una flotilla de submarinos y naves auxiliares.

Los ejercicios se finalizarán con el tiro de combate en el puerto de Quinteros.

Obreros cesantes

A bordo de los vapores "Imperial" y "Tarapacá" llegaron ayer a este puerto 920 obreros cesantes de la salitrera.

Notario interino

El juzgado de turno en lo civil nombró ayer notario interino al abogado don Francisco Carrera, en la vacante por fallecimiento de don Celeuco Gutiérrez.

INFORMACIONES DEL INTERIOR

DE NUESTROS CORRESPONSALES

TACNA

LA ESCUADRILLA DE AVIONES REALIZO AYER LA ETAPA ARICA-TACNA

LAS MAQUINAS RESISTIERON DURANTE EL RAID SANTIAGO-TACNA, FUERTES TEMPORALES DE VIENTO

(De nuestro Corresponsal, por Cable)

TACNA 27. — Los aviones piloteados por los capitanes Soza, Herrera y Maldonado, que arribaron ayer a Arica, aterrizaron hoy a las 4.25 P. M., en un campo cercano al Cementerio de esta ciudad.

Los aviadores cubrieron la etapa Arica-Tacna, en veinte minutos.

En el campo de aterrizaje eran esperados por numerosas personas, entre ellas, autoridades, jefes militares y periodistas.

Los pilotos declararon al corresponsal, que las máquinas de su manejo han dado excelentes resultados durante el raid, pues debieron soportar fuertes temporales de recio viento, a la altura de Copiapó y en la pampa salitrera. — (Fuenzalida).

VAPOR RAPIDO AL NORTE
El vapor transatlántico de pasajeros
«CHILE»
Saldrá para COQUIMBO, HUASCO, CHAÑARAL, TALTAL, ANTOFAGASTA, TOCOPILLA, IQUIQUE, y ARICA.
El Viernes 30 de Julio, a las 6 P. M.
Unico vapor de la costa que cuenta con gran número de camarotes para una sola persona.
Por fletes, pasajes y demás pormenores, verse con:
Cía. Transportes Unidos, Estado, esquina Alameda, SANTIAGO
R. Donoso Grille, Galería Alessandri N.o 237, SANTIAGO
En VALPARAISO: Soc. Anon. Marit. González Soffia y Cía.
J—29

SOCIEDAD ANONIMA COMERCIAL BRAUN y BLANCHARD
Servicio de pasajeros y carga para el Norte y Sur del país. Salidas cada 21 días a Punta Arenas y semanales a Arica.
SALIDAS PARA ARICA
"CHILOE"... ... ... 31 DE JULIO
"VALPARAISO"... ... ... 29 DE JULIO
SALIDAS PARA PUNTA ARENAS
"TARAPACA"... ... ... 30 DE JULIO
"VALPARAISO"... ... ... 19 DE AGOSTO
AGENCIA EN SANTIAGO
Blanchard y Puelma Ltda.— Huérfanos 1059.—
Teléfono Inglés 4952.— Casilla 1123

C. S. A. V.
SERVICIO MENSUAL A NUEVA YORK EN 18 DIAS
"ACONCAGUA" SABADO 31 DE JULIO A LAS 4 P. M.
con escalas en ANTOFAGASTA, IQUIQUE, ARICA, CALLAO, PAYTA y CRISTOBAL.
SERVICIO QUINCENAL A GUAYAQUIL (Ecuador)
"AYSEN" VIERNES 6 DE AGOSTO A LAS 6 P. M.
con escalas en Coquimbo, Antofagasta, Gatico, Tocopilla, Iquique, Arica y puertos peruanos.
SERVICIO QUINCENAL A PIMENTEL (Perú)
"MAIPO" VIERNES 30 DE JULIO A LAS 6 P. M.
con escalas en Coquimbo, Huasco, Caldera, Chañaral, Taltal, Antofagasta, Iquique, Arica y puertos peruanos.
VALPARAISO A PENCO, LOTA, TOME Y TALCAHUANO
SALIDAS DE VALPARAISO TODOS LOS MIERCOLES
COMPAÑIA SUD-AMERICANA DE VAPORES
WESSEL DUVAL y Cía. Huérfanos esquina Morandé. Agentes
Cía. TRASPORTES UNIDOS Estado esquina Delicias Sub-Agentes.

N. G. I.
LINEA MENSUAL: VALPARAISO. — PUERTOS DEL NORTE. — EUROPA
"BOLOGNA"... ... ... 3 de Agosto
"NAPOLI"... ... ... 1.o de Setiembre
"VENEZUELA"... ... ... 3 de Octubre
LINEA GRAN EXPRESS: BUENOS AIRES - BRASIL - EUROPA
"TAORMINA"... ... ... 3 de Agosto
"RE VITTORIO"... ... ... 7 de Agosto
"DUCA ABRUZZI"... ... ... 18 de Agosto
"GIULIO CESARE"... ... ... 25 de Agosto
Para informes, presupuestos y detalles, dirigirse a:
NAVIGAZIONE GENERALE ITALIANA
VALPARAISO: Blanco 1136 — SANTIAGO: Agustinas 1042

COMPAÑIA SUD AMERICANA DE VAPORES
VIAJE EXTRAORDINARIO
El vapor
«IMPERIAL»
saldrá en viaje extraordinario
EL MIERCOLES 28 DE JULIO, A LAS 6 P. M.
con escalas en COQUIMBO, HUASCO, CALDERA, CHAÑARAL, TALTAL, ANTOFAGASTA, GATICO, TOCOPILLA, IQUIQUE y Arica.
Valparaíso, 24 de Julio de 1926.
EL GERENTE.
J—28

GRACE LINE
Servicio rápido de pasajeros para Antofagasta, Iquique, Arica, Mollendo, Callao, Salaverry, Talara, Balboa, Cristóbal y Nueva York
"SANTA LUISA"
saldrá de VALPARAISO, EL 4 DE AGOSTO, a la 1 P. M.
SANTA TERESA ... ... AGOSTO 18
SANTA ANA ... ... SETIEMBRE 1.o
SANTA ELISA ... ... SETIEMBRE 15
New Orleans and South American Steamship Co. Servicio mensual de vapores de carga desde New Orleans (EE. UU.) a puertos chilenos y vice-versa
GRACE Y CIA., (CHILE S. A.)
HUERFANOS N.o 1189 — SANTIAGO

VALDIVIA

Con 25 detenidos, 6 heridos y 1 muerto

REGRESARON LOS CARABINEROS DEL FUNDO "PANGUE".— COMO HABRIAN OCURRIDO LOS LAMENTABLES SUCESOS

(De nuestro corresponsal, por telégrafo)

LA UNION 27. — Los carabineros que se dirigieron al fundo Pangue, a raíz de los sucesos ocurridos el Sábado próximo pasado, han regresado trayendo 25 detenidos, seis heridos y un muerto.

En estos hechos ocurridos en la hijuela de don Pedro Uhart, no tuvieron ingerencia otros comuneros y ellos habrían ocurrido en la forma siguiente:

Momentos antes de la tragedia, los indígenas mandaron a cinco mujeres a impedir las siembras que llevaba a cabo el señor Uhart. Una de estas mujeres habría tratado de agredir con hacha a Uhart, en los mismos instantes que aparecían numerosos inquilinos para robustecer este ataque, pero el atacado y su gente se defendieron, cayendo heridos seis indígenas y un muerto.

Interrogado, Cocio, a quien se sindica como uno de los instigadores, ha manifestado, que desde Noviembre de 1925 trabaja por federar a la gente trabajadora, la que está ahora constituída en una Federación, que celebra sus reuniones todos los Domingos.

Agregó, que habían atacado a Uhart, por defender a Gutiérrez, a quien se le despojaba de lo suyo. —

CONCEPCION

EN SETIEMBRE ESTARA TERMINADA LA GRAN PLANTA ELECTRICA DE CONCEPCION

CUENTA ESTA INSTALACION CON LOS ELEMENTOS MAS MODERNOS EN EL RAMO.—SU COSTO SERA DE $ 5.000,000

(De nuestro corresponsal, por telégrafo)

CONCEPCION 27. — Hoy tuvimos ocasión de visitar la nueva planta eléctrica que levanta la Compañía General de Electricidad en el barrio Bío-Bío de esta ciudad, y cuya instalación se comenzó en Octubre del año último, para ser terminada en Setiembre del actual, fecha en que iniciará su funcionamiento.

Esta nueva instalación está en el centro de la población y su construcción corre a cargo de la Casa A. E. G., firma que la contrató por una suma de $ 5.000,000. Proveerá de energía eléctrica a la ciudad, tanto para el alumbrado como de fuerza industrial y aún a otros pueblos vecinos. Las instalaciones son modernas, habiéndose importado elementos que constituyen la última novedad en el ramo.

En la construcción del edificio que está destinado a soportar un gran peso, se ha empleado una enorme cantidad de fierro y cemento, y para asegurar su estabilidad cuenta con trescientos y tantos pilotes Straus, sistema que se usa por primera vez en Chile, según se nos asegura.

Las instalaciones corren a cargo del ingeniero chileno, don Eduardo Gorigoitía.

En la visita de hoy nos acompañó el Delegado de la Empresa, don Pedro Moller, a quien se debe gran parte de esta obra de positivo adelanto para Concepción.

Las conferencias de hoy

SOCIEDAD NACIONAL DE PROFESORES (Nuevo edificio de la Biblioteca Nacional).—Don Pedro Aguirre Cerda disertará sobre "La situación económica del profesorado en la hora presente".

ESCUELA DE ARTES Y OFICIOS (Avenida Ecuador 3669).—Hoy, a las 5.30 P. M., conferencia sobre el "Dibujo técnico en las industrias mecánicas de Alemania", por el profesor de máquinas e ingeniero del establecimiento, don Juan Gantes.

ASOCIACION CRISTIANA DE JOVENES (Alameda esquina de Nataniel).—Hoy, a las 6.30 P. M., la profesora de Castellano de la Universidad de Oregón, señorita María Dallera, charlará sobre "Característica y organización de la Universidad moderna".

ASOCIACION DE ARQUITECTOS DE CHILE (Nueva York 17).—Mañana, a las 6.15 P. M., conferencia del señor Cruz Gana sobre "La ley 4054 y sus aplicaciones dentro de las actividades de los arquitectos".

CENTRO DE ESTUDIANTES DE DERECHO.—En el Salón de Honor de la Universidad de Chile, se dictará mañana una conferencia sobre "La validez de los decretos-leyes". Sobre esta materia hablará don Santiago Lazo. Hora, a las 6 P. M.

ENGLISH STUDENS SOCIETY (Nuevo edificio de la Biblioteca Nacional).—El Lunes próximo, a las 11 A. M., el profesor norteamericano doctor Isaac J. Cox, continuará sus conferencias sobre "Historia de los Estados Unidos".

POR LOS TRIBUNALES

UN OFICIAL CIVIL, QUE FALLECIO, DEJO SIN FIRMAR NUMEROSAS PARTIDAS EN SUS LIBROS

LA CORTE DE APELACIONES IMPARTE SEVERAS INSTRUCCIONES A ESOS FUNCIONARIOS

La Iltma. Corte de Apelaciones ha conocido ayer de una presentación del juez Letrado de Santiago señor Fernando Santa María en que se da cuenta al Tribunal de graves anormalidades que se han descubierto en los libros del Oficial de Registro Civil de la Circunscripción de Las Condes.

Los hechos se han desarrollado de la siguiente manera:

El oficial Civil de la citada circunscripción don Fernando Quiroga, dió cuenta al Juez de Letras que su antecesor en la oficina de Registro señor Guillermo Rojas, que falleció, dejó sin firmar numerosas partidas de matrimonio, de nacimiento y de defunción.

Recibido el denuncio el señor Santa María elevó los antecedentes a la Iltma. Corte de Apelaciones, pidiéndole que se pronunciara sobre la validez de los documentos a los cuales faltaba la firma del funcionario que los extendió.

En reunión plenaria verificada en la tarde de ayer la Corte conoció la presentación del señor Santa María, y estimando en toda su magnitud la gravedad del denuncio, declaró que no podía pronunciarse sobre la validez o invalidez de las partidas referidas, las que en caso de originar controversías judiciales debían ser resueltas separadamente y cuando ellas se presenten.

La Corte no ha estimado prudente afectar con una declaración de esta naturaleza, el estado civil de numerosas personas, a cuya voluntad no se debe la anormalidad que se denuncia.

Acordó, sí, enviar a los oficiales del Registro Civil instrucciones precisas sobre el cumplimiento que debe darse a la ley de Registro y muy especialmente a los artículos 6,12 y 18 de ella.

EL MINISTRO DON FELIPE URZUA SE AVOCARA EL SUMARIO QUE AFECTA A LA OFICINA DE ESPECIES VALORADAS

En el día de ayer la Iltma. Corte de Apelaciones recibió el oficio de la Corte Suprema en la que le pedía la designación de un Ministro para que se haga cargo de las investigaciones originadas por los denuncios que se han hecho contra el ex-Director de Especies Valoradas señor Ignacio Ugarte Ovalle.

En el pleno ordinario que la Corte celebra todos los días Martes, se dió a conocer dicho oficio, procediéndose, después de las tramitaciones correspondientes a elegir, por votación, al Ministro que se haría cargo del bullado asunto.

El señor Felipe Urzúa resultó elegido por mayoría.

DON FELIPE URZUA

P. S. N. C.
VAPORES PARA EUROPA
Vía Canal Panamá
ORITA. . . . 31 de Julio
OROPESA . . . 21 de Agosto
OROYA. . . 4 de Setiembre
1 P. M.
Para Antofagasta, Mejillones, Iquique, Arica, Mollendo, Callao, Balboa, Cristóbal, La Habana, Coruña, Santander, La Pallice y Liverpool.
VAPORES PARA NUEVA YORK
Por estos vapores se expenden boletos de segunda clase para Europa y puertos de la Costa, a precios convenientes.
ESSEQUIBO . 11 de Agosto
EBRO. . . . 8 de Setiembre
ESSEQUIBO. . 6 de Octubre
1 P. M.
Para Antofagasta, Iquique, Arica, Mollendo, Callao, Santander, Pavia, Balboa, Cristóbal, La Habana y Nueva York.
Agustinas 1017 — Casilla 536 SANTIAGO
THE PACIFIC STEAM NAVIGATION Co.
VALPARAISO Calle Blanco — Casilla 24 V.
SUB-AGENTES EN SANTIAGO: TRASPORTES UNIDOS, ESTADO ESQUINA ALAMEDA; VILLALONGA, AGUSTINAS N.o 817

R. M. S. P.
SERVICIO DE LUJO RAPIDO DESDE Buenos Aires a Europa
PROXIMAS SALIDAS DE LOS AFAMADOS VAPORES "A"
VIAJES RAPIDOS A LISBOA EN 18 DIAS; CHERBURGO Y SOUTHAMPTON EN 19 DIAS
"ARLANZA".. .. .. 4 de AGOSTO
"AVON".. .. .. 14 de AGOSTO
"ALMANZORA" .. .. 25 de AGOSTO
"ANDES" .. .. 4 de SETIEMBRE
"ASTURIAS".. .. .. 15 de SETIEMBRE
PROXIMAS SALIDAS DE LA LINEA "D"
Deseado . . . 29 de Julio | Demerara. 9 de Setiembre
Desna . . . . 12 de Agosto | Darro . . . 23 de Setiembre
VIAJES DE LLAMADA DESDE VARIOS PUNTOS DE EUROPA, SIRIA Y TURQUIA

PARA FOMENTAR EL CULTIVO DE LOS ARBOLES FRUTALES

LA SOCIEDAD AGRICOLA DEL SUR PIDE AL GOBIERNO QUE PARTE DE LOS TERRENOS PARA COLONIAS AGRICOLAS SE DEDIQUEN A ESTAS PLANTACIONES

CONCEPCION 27. — El Consejo Directivo de la Sociedad Agrícola del Sur, en una de sus última sesiones, a insinuación de su Presidente, don Horacio Parada Benavente, se ocupó de una interesante iniciativa del Gobierno, tendiente a la formación de colonias agrícolas.

Cumpliendo un acuerdo adoptado sobre este particular, la Sociedad ha dirigido una comunicación al Ministro de Agricultura, pidiéndose obtenga del Gobierno que parte de los terrenos sean adquiridos para colonias agrícolas, o sea dedicado al cultivo de árboles frutales.

A DAR A CONOCER LA OBRA DE LA UNIVERSIDAD DE CONCEPCION

SE DIRIGEN HOY DOS DELEGADOS A SANTIAGO

(De nuestro Corresponsal, por Telégrafo)

CONCEPCION 27. — Mañana se dirigirán a Santiago, los señores Desiderio González y Luis David Cruz, comisionados por la Universidad de Concepción para dar a conocer la obra realizada por esta corporación.

"CARACTERISTICAS DE UNA UNIVERSIDAD MODERNA"

CHARLA EN LA ASOCIACION CRISTIANA DE JOVENES

Hoy a las 6 1|2 P. M. la profesora de castellano de la Universidad de Oregón (EE. UU.) señorita María Dallera charlará en el local de la Asociación Cristiana de Jóvenes sobre "Características y organización de una Universidad Moderna". Además se referirá a la actuación de un grupo de estudiantes chilenos en los Estados Unidos y la labor que realizan en los establecimientos educacionales de esa nación.

El Domingo 1.o de Agosto a las 6 1|2 P. M. el profesor de historia literaria inglesa del Instituto Pedagógico señor Isaac J. Cox, disertará sobre "La vida estudiantil de hoy en los Estados Unidos". Como de costumbre la entrada es enteramente libre.

El esfuerzo de cooperación educativa que se está realizando por medio de la Semana del Libro está dando los mejores resultados, y ya se ha recibido de los socios más de un centenar de libros seleccionados que permitirá ampliar los servicios de lectura.

UNIVERSIDAD CATOLICA

CENTRO DE DERECHO

Hoy Miércoles, a las 6.30 P. M., se reunirá en asamblea este Centro para seguir ocupándose de los asuntos relacionados con los derechos civiles y políticos de la mujer, que en la Asamblea anterior dió margen a acaloradas discusiones, especialmente de parte del elemento femenino que asistió en gran número por tratarse de una cuestión que de tan cerca les interesa.

En la presente asamblea, el señor Guillermo Barros Lazcano disertará sobre "La política y la mujer", tema de gran importancia dentro del movimiento feminista, ya que como es sabido, los derechos civiles y municipales les han sido ya en gran parte concedidos.

Podrán tomar parte en las discusiones todas las personas que lo deseen. Se invita a esta asamblea a todos los Centros Femeninos y en general a todas las personas que deseen penetrarse de estas importantes cuestiones.

NO HA EXISTIDO EL PROPOSITO DE VENDER LA ISLA DE PASCUA

NOS DICEN DIVERSOS FUNCIONARIOS, RESPECTO DE UN RUMOR QUE HA CIRCULADO SOBRE EL PARTICULAR

Desde hace algún tiempo se ha comentado con insistencia un rumor en el sentido de que en los altos círculos de Gobierno se hablaba de la negociación de una parte del territorio nacional; esas mismas conversaciones nos indujeron a hacer una serie de investigaciones a fin de poder comunicar a nuestros lectores, lo que haya de verdad acerca de tan delicado como trascendental rumor.

SE TRATARIA DE LA ISLA DE PASCUA

Fruto de nuestras investigaciones es el hecho de poder afirmar que se trataría nada menos que de una negociación, sobre la base de la venta de la Isla de Pascua.

A propósito de tal negociación, se ha hablado mucho, dándose hasta cifras exactas respecto de los beneficios que obtendría Chile.

Aun cuando, se ha guardado reserva en cuanto al país que haría la adquisición, se ha dicho en diversos círculos que Inglaterra, los Estados Unidos, el Japón, Alemania y otros países, se interesarían por la compra de la Isla de Pascua.

EN LA CANCILLERIA SE DESMIENTE EL RUMOR

En atención a que el rumor que acojemos reviste tanta gravedad, nos acercamos ayer a conversar con altos funcionarios, quienes interrogados sobre la materia, nos desmintieron categóricamente la especie que ha circulado en el sentido de que el Gobierno haya abrigado la idea de ventar parte del territorio nacional.

El Instituto Pedagógico se reabrirá en los primeros días de Agosto

Como lo hemos dicho en informaciones anteriores, en el Instituto Pedagógico se mantiene abierta la nueva matrícula en que deben inscribirse los alumnos que deseen pertenecer a este establecimiento.

Una vez terminada la inscripción, que será en los últimos días del presente mes, se dispondrá la reapertura del Instituto, lo que se efectuará en los primeros días de Agosto.

En el Consejo de Educación Primaria

SE PROTESTO DE LOS CARGOS HECHOS AL DIRECTOR GENERAL POR UN DIPUTADO

Bajo la presidencia del Ministro de Instrucción, señor don Aquiles miro Huidobro celebró su última sesión ordinaria el Consejo de Educación Primaria.

En la hora de los incidentes el Consejero señor Tocornal Matte se refiere a la relación de una sesión de la Cámara de Diputados en la cual se habrían proferido expresiones y cargos profundamente injustos en contra del señor Director General. Cree de su deber declarar que protesta de esos cargos por considerarlos sin fundamento alguno. En uno de ellos, el referente al Decreto de Clasificación del Profesorado se dice que el señor Director General ha cometido injusticias faltando a su deber, pues, en vez de secundar la aprobación de ese decreto, se había puesto en contra de ella.

Ese decreto se estudió detallada y detenidamente en el Consejo y la determinación que respecto a él se tomó fué después de oír la opinión autorizada del Consejero señor Montenegro y la de todos los demás señores Consejeros, inclusO la del señor Director General que tuvo el valor moral de opinar en igual forma que el Consejo aún cuando iba en contra de la opinión del autor del mencionado decreto, persona de su misma filiación política. Por otra parte, la ilegalidad del mencionado decreto fué reconocida por la opinión unánime de los miembros del Consejo de Defensa Fiscal.

En la formación de [illegible] tos el señor Director General cede la ley y, el Consejero, hace uso de una facultad que le concede Tocornal Matte, cuando ha puesto de manifiesto los méritos de algunas de las personas que en ellas figuran, ha visto en el señor Director General la mayor [illegible] para reconocerlos. Termina el señor Consejero declarando que, en absoluto, los cargos que se al señor Director General no merecen han formulado. Los demás señores Consejeros adhieren a las palabras del Consejero señor Tocornal Matte.

EL COLERA AVIAR

por EDGARDO CAMPUSANO N.

ESTA ENFERMEDAD FUE DESCRITA Y ANOTADA YA EN EL AÑO 1830 POR HUZARD.— LOS SINTOMAS DE ESTA PERJUDICIAL ENFERMEDAD SON FACILES DE PRECISAR.—EL TRATAMIENTO ES SENCILLO Y DE UN COSTO REDUCIDO.—NUESTRA INDUSTRIA AVICOLA TIENE SU PRINCIPAL ENEMIGO EN EL COLERA AVIAR

Es una tradición en nuestros criaderos de aves el temor fundado que les produce la enfermedad denominada cólera o aneurismo, que trae como consecuencia inmediata la muerte fulminante o paulatina de muchos individuos.

Si se tiene presente el alto valor intrínseco que representan las aves productoras especializadas, sea para huevos o para carne, se aquilatan con más precisión los daños que puede causar la enfermedad que comentamos si no se pone a su debido tiempo un remedio eficaz y de efectos duraderos.

La enfermedad del cólera en las aves fué descrita y denominada como tal por Huzard el año 1830 y por Renaut en 1851. Más tarde, Pasteur logró después de innumerables experiencias, aislar el microorganismo causante de la epidemia y lo calificó bajo el nombre de microbio del cólera.

Analizó sus efectos, y lo inoculó en numerosos ejemplares de aves del grupo de las gallináceas, causando la aparición y desarrollo violento de sus efectos. Tan notable se manifestó el contagio, que lo inoculó a numerosos conejos a quiénes también contaminó, lo que le indujo a recomendar el contagio de estos animales con el microbio del cólera, como un medio de extirpar la plaga de conejos en Australia.

Síntomas.— Las características de la enfermedad por lo general se manifiestan inmediatamente y parece que ésta sufre un período de incubación que es variable para que su virulencia sea mortal.

Hemos dicho más arriba, que puede revestir caracteres fulminantes, y en ese caso son pocas las observaciones que sobe los síntomas se pueden hacer; sin embargo por lo general el desarrollo de la epidemia dura en el individuo alrededor de 50 horas, durante las cuales se manifiesta la tristeza, alas caídas, falta de sostén, cresta violácea, plumaje erizado, el ave ha perdido su alegría, hay tendencia manifiesta al frío, el apetito desaparece y un humor espumoso se nota en las fosas nasales.

Tratamiento.— Como es sabido de nuestros avicultores, se recomienda en la literatura que existe sobre la materia, aislar las aves que por acción de estas u otras enfermedades no estén en estado normal.

Nuestro cuidado debe ser dirigido a prevenir mejor que curar pues de la lectura de estas líneas se destaca la ineficacia de cantidad de tratamientos, justamente por no haber tiempo para llevarlos a la práctica, por la rapidez evolutiva de la enfermedad. El método de prevenir está en las vacunas.

El Instituto Biológico de la Sociedad Nacional de Agricultura, cuyo jefe, es el profesor Doctor don Balbino Sanz, prepara una bacterina contra el cólera, la cual hemos aplicado en nuestra práctica profesional en numerosos casos, llegando a la conclusión que hoy en día estamos en condiciones de hacer disminuír considerablemente esta epidemia que antes era un fantasma para los criaderos de aves.

La bacterina Terni, tal es el nombre del preparado que nos ocupa, se aplica en dos inyecciones de un centímetro cúbico cada vez en dos inoculaciones mediando entre una y otra aplicación cinco días. Se preguntará. ¿Cuál es el costo de un tratamiento completo? Cada dósis o sea un centímetro cúbico vale $ 0.10 lo que hace un total de veinte centavos en las dos aplicaciones para dejar inmune las aves aproximadamente un año. Una simple jeringa de vidrio que vale de cuatro a cinco pesos, completan los útiles necesarios para las inoculaciones. Para practicar la inyección desinfectaremos previamente la jeringa y la aguja, colocaremos las aves sobre una mesa y convenientemente sujetas se procederá a despejar con la mano una parte de la pechuga que es una de las regiones más carnosas. Se desinfecta con un algodón empapado en alcohol el lugar donde clavaremos la aguja, colocando la inyección en forma de darle una inclinación a la aguja para que sea intramuscular, una pincelada de yodo completa el trabajo.

Está indicada la aplicación de esta bacterina cuando en la vecindad se producen casos de cólera; siendo de efectos preventivos.

Si la enfermedad está ya producida en el plantel no se recurrirá a la bacterina sino que se empleará el suero Terni aplicado en las mismas condiciones de la bacterina o bien el ácido sulfúrico al uno por mil en agua, como virá de tema para un próximo artículo sin recomendar la más estricta vigilancia e higiene en cualquier explotación avícola muy en especial en aquellas que por falta de espacio debe recorrer el gallinero intensivo.

La alimentación equilibrada es otro factor importante para prevenir el organismo de ser atacado por las epidemias lo que me sertículo

E. C. N.

CONSULTORIO VETERINARIO

Atendido por el Veterinario Dr. L. SCHMIDT HERMAN

Señor Veterinario de "La Nación":...

Hace varios años, que en mi fundo, por esta época, más o menos, se me enferman de diarrea los terneros, muchos ya grandes, y a pesar de que se les hace muchos remedios, tales como sal Inglaterra, aguas de boldo y otros remedios de campo, no se mejoran y terminan por morirse cuando están muy flacos. ... ...

Esta enfermedad es una verdadera peste y yo recurro a usted, para que me dé su autorizada opinión, en la seguridad de que ella va a beneficiar a muchos agricultores.

Perdone las molestias y agradeciéndole de antemano soy de usted atento y S. S.—Evaristo L. —Osorno, 10 de Julio.

Respuesta: Según lo que usted explica, parece se trata de la conocida diarrea del Enteque, sobre la cual se ha escrito ya varios artículos en este mismo diario.

Sobre su causa se ha dicho que son ciertos gusanos intestinales (vermes) y que algunos autores muy conocidos citan a la vez algunas especies microbianas (pasterelas).

Lo cierto es que la enfermedad es muy grave, por su elevada mortalidad e infecciosidad y que por lo tanto es deber de los hacendados atacarla, desde los primeros casos.

Como tratamiento se aconseja el aislamiento de los enfermos en potreros especiales, con buenos pastos. Como medicamento se ha aconsejado la esencia de trementina y el sulfato de cobre, que sólo ha dado resultados muy poco satisfactorios, sin que falten algunos accidentes por intoxicaciones.

Mi opinión es que los animales muy graves, deben ser eliminados cuanto antes, porque es difícil, si no imposible, curarlos y en cambio son un foco de infección en el fundo. Si se quiere curarlos, debe hacerse con toda prontitud y prolijidad.

Entre los específicos más aconsejables, figura la Poción Scherman contra Enteque.

Señor doctor L. Schmidt Herman.—"La Nación". — Santiago. —Muy señor mío:

Con frecuencia, señor Veterinario, se me infectan los cerdos con garrapatas, y a pesar que los baño con Napto Carbol, no me da ningún resultado.

Recurro a usted para que me dé un buen consejo. Su atento y S. S.—E. Luco B.

Respuesta: Para atacar a estos parásitos, no basta el baño con desinfectantes, sino que es necesario desinfectar también los locales, evitar las agrupaciones de animales.

En cuanto a los baños, deben hacerse periódicamente, cada cinco días, pues mediante éstos se podrán destruir únicamente los parásitos, pero no sus huevos.

Puede usted emplear creolinas en la proporción de un litro por cuarenta de agua, pudiendo agregarle un poquito de tabaco en polvo, pero con mucha precaución, para evitar intoxicaciones.

Señor Veterinario Schmidt Herman.—"La Nación".—Distinguido doctor:

Usted debe tener una paciencia de santo, para contestar a tantos preguntones y yo voy a tener que agregarme a todos los que están agotando su tiempo tan precioso.

¿Será usted tan amable, que me diga si los gatos se pueden arreglar después de los tres años? Me han dicho que se mueren, y si es así yo preferiría soportar a uno muy regalón que tengo.

Muchas gracias. — Alicia Fernández. — Santiago.

Respuesta: Gracias también, señorita. En cuanto a la operación, no hay ningún inconveniente siempre que se haga por un profesional. La edad, época del año y los "estados", son detalles

---

Plantas forrajeras de secano

El Servicio de Propaganda Agrícola ha mantenido durante veinte años una sostenida campaña, a fin de que se desarrolle el cultivo de las buenas plantas forrajeras resistentes a la sequedad, que son el único recurso eficaz para defender la ganadería de los años secos y catastróficos como el 1924 de nefasta memoria.

A pesar de todos los esfuerzos gastados en tan largo tiempo, de los numerosos ensayos practicados con estos forrajes, de la divulgación que se ha hecho respecto al magnífico resultado económico obtenido por los que han aprovechado esta enseñanza, a pesar de todo, decimos, bien poco se ha hecho por propagar las magníficas plantas ensayadas y cuya propagación se aconseja. Creemos que después de la sequía del año 1924 los agricultores de las provincias de Coquimbo y Aconcagua se hubieran apresurado a iniciar trabajos que les permitieran cambiar las deficientes condiciones forrajeras existentes en ese sector, que sólo cuenta con los pastos naturales; pero nos hemos equivocado. El interés por preparar los campos en forma a defender los ganados de los años secos, es el mismo que se manifiesta en años de abundancia de forrajes por tal materia.

Pero he aquí una sorpresa. Nuestra constante campaña no ha caído completamente en el vacío. Nuestros vecinos, más prácticos o previsores que nuestros agricultores, están aprovechando de nuestros veinte años de experiencias en su beneficio, y al efecto, están comprando buena parte de la semilla de Atriplex producida en el país, para cubrir los campos adecuados a su propagación y vemos el extraño contraste de que nuestra campaña no ha caído en el vacío en el extranjero, mientras que en nuestro país apenas se encuentra uno que otro propietario, que posiblemente figurará entre los ilusos, que se resuelva a practicar una siembra, a modo de ensayo, de las plantas recomendadas.

Todo el Norte debería estar sembrado de Atriplex Semibaccata, la planta forrajera que salvó la ganadería en Australia, que en el Norte es la única capaz de dar un resultado definitivamente económico; sin embargo apenas contamos con unas diez mil hectáreas y de la semilla que producimos en poca cantidad, que es muy superior a la importada de Australia y Estados Unidos, un quinto a lo menos se vende al país vecino, porque no hay interesados en el país.

La exportación de cualquiera clase de semilla debe ser impulsada, en principio, porque produce riqueza; pero cuando se trata, como en este caso, de una producción que está muy lejos de abastecer las necesidades que deberíamos tener y se nos va el medio de aumentar la riqueza de esa región, es natural que pensemos que primeramente debe aprovecharse en el país hasta que cubramos la mayor extensión de los suelos apropiados a su producción y en seguida desarrollar al máximum la exportación de tan buena semilla.

Al escribir estas líneas no nos impulsa otra idea que manifestar el contraste indicado.

Para Resfriados, Grippe o Influenza

Y como preventivo, tómese el Laxativo BROMO QUININA. Es un remedio eficaz y probado. La firma de E. W. GROVE se halla en cada cajita.

Quinina 0.032 Gramo Aloe 0.0054 Gramo
Acetanilida 0.09 Excipiente Q. S.
Paris Medicine Co., St. Louis, E. U. de A.

UNA VISITA A LA PROVINCIA DE COQUIMBO

por ROBERTO OPAZO G.

La influencia del temporal en la agricultura de esa región. — Las actividades agrícolas y comerciales se encuentran totalmente paralizadas. — Comienza el regreso de los trabajadores de las salitreras. — Necesidades y esperanzas de los habitantes de esa región nacional de pasada grandeza...

En cumplimiento de una comisión del Ministerio de Agricultura, relacionada con la compra de las semillas necesarias para atender a los préstamos que se ha acordado proporcionar a los pequeños agricultores de esa provincia, tan afectada por la sequía de los dos últimos años, y en vista de la necesidad de presidir la organización de las comisiones departamentales que deben cooperar a este trabajo, me trasladé a esa provincia a fines del mes pasado.

El momento era muy oportuno para proceder a la rápida distribución de las semillas que se compraron, pues los suelos se encontraban en buen estado de humedad para ejecutar las siembras y los campos verdegueaban en tal forma, que ya en muchas partes el ganado alcanzaba a tomar el pasto nuevo para satisfacer sus necesidades de alimentación.

El temporal de lluvia que acababa de pasar había interrumpido los pocos caminos de la provincia dificultando la movilización y, si como ésto no fuera suficiente, se desarrolla en esos días un nuevo temporal de tal intensidad, que según los datos proporcionados por antiguos vecinos de la provincia, habría que retroceder a años anteriores a 1900, para encontrar parangón con el temporal en referencia. Baste decir que en Combarbalá en 24 horas cayeron 117 mm. de agua, para comprender la intensidad extraordinaria de la lluvia.

La consecuencia inmediata fué la interrupción del ferrocarril, que todavía subsiste, pues las alcantarillas ni terraplenes estaban calculados para soportar la avalancha de agua que bajaba por las quebradas, que muchas veces desviaban su camino natural para precipitarse por puntos no previstos produciendo la destrucción de la línea férrea. Los temporales han continuado sucediéndose con alternativas de dos a tres días buenos, para renovarse con igual intensidad, y ésto es lo que impide la ejecución de trabajos definitivos para reorganizar el tráfico ferroviario.

Las actividades agrícolas y comerciales de la provincia se encuentran paralizadas a causa del exceso de lluvias. La cordillera presenta un aspecto imponente con las inmensas cantidades de nieve que han recibido, y si bien este exceso de nieve es un buen augurio, por lo que respecta a las expectativas de agua para el regadío, en cambio se hace presente el temor de que los deshielos se conviertan en un peligro igual o mayor que el de las actuales creces que han sido de duración limitada.

En todos los puntos que recorrí de esa provincia, y de todos los que me fué posible obtener datos, se demuestra la pobreza derivada de las calamidades de los años anteriores. Los campos están desprovistos de ganados, éstos han subido a precios prohibitivos, pues las cabras se venden a cuarenta pesos, las ovejas a cien pesos y los vacunos se avalúan a cien pesos treinta centavos el kilo vivo.

Dada la abundancia de forraje existente, parece que esta causa fuera un gran estímulo para desarrollar la ganadería, así es que no deja de llamar la atención al saber que esta rama de la producción continúa disminuyendo sus existencias, a causa del alto precio de la carne y de que no se transporta, desde la region central, ganado en cantidad suficiente para las necesidades del consumo.

Los minerales como Potrerillos y otros han contribuído especialmente a producir esta situación, y como el agricultor no cuenta con dinero para reponer las masas de ganado que antes poblaban sus campos, se tienen que resolver a contemplar impasibles la pérdida de los abundantes forrajes que cubrirán este año las inmensas extensiones de esa provincia.

Como consecuencia de la crisis salitrera, han estado regresando los hombres que abandonaron los campos ante la catástrofe de los años secos. En esta ocasión se repite lo que se ha observado en otras partes del país en ocasiones semejantes. Esos trabajadores que se acostumbraron a ganar jornales elevados, no pueden aceptar los modestos jornales que puede pagar la agricultura. Además adquirieron costumbres que en el campo es difícil que puedan satisfacer, dado el estado de postración en que se encuentra nuestra agricultura, de donde, como consecuencia, se deduce, que estos individuos hacen más mal que bien con el regreso a las localidades de donde salieron.

Aún cuando en años normales las siembras de cereales ya deberían estar hechas, este año, como consecuencia de los grandes aguaceros que mantienen los campos empantanados, no habrá inconveniente para sembrar hasta en el mes de Agosto, sobre todo en la zona de costa, siempre que se siembren trigos ligeros, como el Chaucho, que es la variedad que se compró para atender a los préstamos y que es la expresión del medio en esa provincia.

En todas partes se demuestra gran interés por las obras de regadío y en la reunión de la Sociedad Agrícola del Norte, a que fuí invitado, se trató especialmente de este punto, sobre todo del caso especial de la represa de la Laguna, que regularizará el caudal del río Elqui y a la vez permitirá aumentar en cinco mil hectáreas la superficie actualmente regada. La ejecución de esa obra tiene importancia considerable y deben aprovecharse los años buenos, que seguirán al actual, en su construcción, a fin de que esté en condiciones de prestar servicios una vez que se renueve el período de años secos.

La provincia está en condiciones de sacar gran partido del crédito agrícola y dentro de las leyes que se discuten, me insinuaron la idea de dedicar una cantidad determinada de esos recursos para atender a las grandes necesidades de la provincia. Ello será cuestión del Consejo Directivo de la Caja Agraria; pero se trata de una idea que debería contar con el apoyo debido, pues es la única forma práctica de que a corto plazo pueda reponerse la producción en esa provincia.

La Serena poco se ha modificado, se reconstruye la parte incendiada, se ve una gran cantidad de automóviles y camiones que son un seguro indicio del gran papel que están llamados a desempeñar una vez que pase la crisis porque atraviesa la provincia. El agua potable es mala, pues sale en forma de barro por las cañerías, y cada casa necesita tener filtros para consumirla, según se me dijo.

El tráfico entre Coquimbo y Serena, aprovechando el nuevo camino recién construído, ha tomado gran auge, y contribuyen a ello las góndolas automóviles, los autocamiones, y los camiones que están abarrotando el transporte de la carga entre las ciudades indicadas.

En el momento actual puede decirse que el resurgimiento de la provincia depende de los capitales que pueda obtener la agricultura.

R. O. G.

ROCES A FUEGO Y SU LIMITACION

por ROG

ESTAN PROHIBIDOS LOS ROCES EN LOS TERRENOS DECLARADOS FORESTALES. — LA CONVENIENCIA DE NO AUTORIZAR LA PREPARACION DE ROCES POR ESTE AÑO

Basta indicar la idea de las rozas a fuego para rememorar al momento las grandes catástrofes producidas en el Sur, como consecuencia de esta práctica tan general y necesaria, para preparar los terrenos de bosques en condiciones económicas para la agricultura.

Todos los países que tienen terrenos agrícolas cubiertos de bosques emplean la roza a fuego, en mayor o menor proporción, pues no hay medio económico más rápido y eficaz para llegar al resultado apetecido. Hay que conocer prácticamente las dificultades que es necesario vencer para habilitar terrenos de bosques, para comprender la importancia fundamental que tiene esta práctica tan condenada, por los perjuicios que suele causar cuando no se le ejecutan con discernimiento.

Por esta causa es que los Gobiernos se han preocupado de reglamentar la roza a fuego, ya que no es posible prohibirla, y de esta manera se tiende a evitar los perjuicios indicados.

Nuestro país no disponía de otra reglamentación legal de las rozas a fuego que de la ley del año 1872, que por ser tan vaga no pudo aplicarse, así es que en la práctica nadie podía intervenir en su ejecución. El año pasado se dictó el decreto-ley N.o 656 que reglamenta la explotación de los bosques y por consiguiente se incluyeron disposiciones relacionadas con las rozas a fuego.

Como los agricultores del Sur están acostumbrados a preparar sus roces sin control alguno y la vigencia de esta ley puede traerles algunas contrariedades y como, por otra parte, esta es la época en que se acostumbra preparar los roces que se quemarán el próximo Verano, hay necesidad de rememorarles lo que al respecto se dispone en dicha ley.

Desde luego según el art. 19, queda prohibida la roza a fuego en los terrenos declarados forestales y entre éstos figuran los fiscales que estén cubiertos de bosques.

En los terrenos de particulares, no declarados forestales, la roza a fuego queda sometida a las siguientes condiciones: El interesado deberá solicitar un permiso escrito de la Intendencia o Gobernación respectiva, por medio de una solicitud en papel sellado, según un formulario que se pedirá en esas oficinas. La solicitud va en informe a la Dirección General de Bosques, Pesca y Caza, la que envía un funcionario de su dependencia para que compruebe, en el terreno, la exactitud de los datos proporcionados, que con el roce que se piensa hacer no hay peligro para las propiedades vecinas, ni de que se extienda el fuego más allá de lo previsto. En todo caso, el roce deberá quedar separado por una faja de diez a cincuenta metros del bosque colindante y esa faja debe quedar absolutamente limpia, para evitar el peligro de propagación.

Si se preparare o quemare roce sin haber cumplido las condiciones exigidas, el que tal hiciere incurre en prisión de uno a sesenta días, conmutable de cien a mil pesos. Si el fuego se propagare más allá de lo previsto, por no haberse cumplido los requisitos exigidos, la pena será de 61 a 540 días de prisión o multa de mil a cinco mil pesos sin perjuicio de las indemnizaciones a que dé margen el daño causado.

El afectado, ningún reclamo podrá entablar sin depositar antes en tesorería fiscal el valor de la multa.

La solicitud de roce debe presentarse con un año de anticipación; pero en el presente año es de presumir que se acepten solicitudes hasta el momento de iniciar la preparación de los roces, aunque lo mejor sería que no se autorizare su preparación por este año.

No podemos ser contrarios del roce a fuego; pero se ha abusado tanto en el país, que es sensible no se le prohibiera en absoluto por un período mínimo de diez años. Disponemos de veinte veces más terrenos despejados que los que en la actualidad es capaz de explotar nuestra población; pasarán varias décadas antes de que nuesta población llegue a explotar, siquiera en forma extensiva, el terreno despojado. Por consiguiente, debe bastar la explotación racional del bosque, para ir aumentando los terrenos cultivables.

Se procede con tan poco criterio en el roce a fuego, que lo normal es que se desperdicia en corto tiempo un capital que el terreno no podrá reembolsar en muchos años, y generalmente nunca reembolsará una mínima parte de la riqueza perdida por falta de una reglamentación estricta.

Hoy día disponemos de esa ley; es de esperar que la autoridad administrativa la haga cumplir estrictamente, y evitemos la repetición del triste espectáculo de ver cómo se quema la riqueza de nuestros bosques, sin necesidad y sin discernimiento de lo que se hace, en la mayoría de los casos. Es tiempo de que se apliquen con estrictez las disposiciones legales a que me he referido

---

Si pide usted máquina barata, no le derán Underwood
"TOO TRUE"

NECESIDAD DE UNA SOCIEDAD DE MEDICINA VETERINARIA

por el Veterinario Dr. L. SCHMIDT HERMAN

Una Sociedad Científica es de beneficio para todos los profesionales.— La ganadería nacional, sería también beneficiada.— Contribuyamos al progreso nacional, ayudando e ilustrando a nuestros hacendados

No es la primera vez que toco este punto tan interesante, haciendo ver públicamente la necesidad premiosa de que se forme en nuestro país una sociedad científica de medicina veterinaria, que tenga por divisa fomentar el estudio y el espíritu de experiencia entre los profesionales veterinarios, lo que indirectamente traería la unión moral de toda la clase.

En todos los países avanzados la medicina veterinaria es reconocida y respetada ¿por qué? Porque los profesionales que han recibido su título, no sólo para adquirir un derecho y poseer conocimientos, que le permitan prosperar en la vida, se han unido para desprenderse juntos de la parte material y entregar muchas horas de esfuerzo y sacrificio en beneficio de la causa, más bien, dicho de la Ciencia y de la nación que los ampara con sus leyes.

Los veterinarios chilenos tenemos una deuda de gratitud para con nuestra Patria y conciudadanos, porque a favor de ellos, directa e indirectamente, recibimos nuestro título, que bien es cierto, también importa incontables esfuerzos de nuestra parte, pero esto último en sentido moral, no nos autoriza para que hoy nos acordemos solamente de nosotros mismos, es necesario que nos acordamos muy bien que somos médicos en nuestra especialidad. Somos médicos de los animales, y los brutos sufren sin que puedan explicarle a nadie sus padecimientos. Los veterinarios, los comprendemos y podemos aliviarlos, noble misión que bien puede enorgullecernos. Somos médicos de los animales y de las aves, podemos decir en voz alta y con la frente bien levantada, porque los animales y las aves son útiles al hombre y sin su concurso no existiría tal vez el estado actual de civilización, ni se mantendrían en pie tantas industrias que han hecho notables a tantos países. ¿Quién puede desconocer la importancia que tienen las riquezas ganaderas? Y en cuanto a las aves, ¿quién puede negar los millones de dólares en que se estima la avicultura norteamericana?

Los veterinarios, con nuestro desenvolvimiento profesional, estamos a diario contribuyendo al progreso de esas riquezas, que por desgracia, no tienen todavía entre nosotros sla importancia que debieran. Nuestra labor será lenta y desconocida, si cada uno de los nuestros se encierran en sus propios círculos, que aunque nos parezca suficiente, tienen que ser demasiado chicos para el país.

Necesitamos de la unión, para comunicarnos nuestros estudios y experimentaciones; eso destruye el egoísmo y en cambio nos facilitará nuestra labor evitándonos muchos descorazonamientos.

La importancia de nuestra ciencia estaría ya demostrada con el sólo hecho de tener tan estrecha relación con la vida de los animales; pero aún hay más, algo que le ha dado un valor que no se podría calcular.

El hombre para vivir necesita ingerir productos animales y el veterinario, al establecer cuales son las carnes y las leches peligrosas, cumple una elevada misión: la conservación de la salud y de la vida humana. Hay, pues, sobradas razones para encariñarse cada vez más con este título de veterinario, o sea, médico de los animales, y es por eso que debemos unirnos, nó para hacer obras silenciosas, que bien poco sirven, al contrario, nuestra labor debe ser pública; busquemos la tribuna para dar conferencias, llenemos columnas en los diarios, mantengamos revistas científicas y por todos estos medios lleguemos hasta los hogares inculcando por un lado la piedad para con los animales y por el otro enseñando las enfermedades que éstos padecen y la manera de evitar su contagio a las personas; lleguemos también por estos métodos al lejano campesino y enseñémosle la manera más fácil de criar sus animales y de mantenerlos sanos. El hacendado que produce bueno sin grandes inconvenientes, produce barato y de esta manera se hace más soportable la adquisición de ciertos alimentos.

Unámonos para hacer campaña pública, para que las autoridades pongan en nuestras manos, los cargos que nos corresponden como sanitarios en la inspección de los artículos alimenticios. Emprendamos, honorables colegas, cuanto antes este camino, para que más tarde, en el ocaso de la vida, cuando los años y las luchas nos hayan quitado gran parte de las fuerzas, nos quede siquiera la gran satisfacción, que no sólo luchamos para ganarnos el pan, sino para hacer todo el bien que pudimos.

Dr. Sch. H.

VESTIDOS
TRAJES

...ESTE ES EL PRIMERO

de los tres anuncios que HOY presenta

Gath & Chaves

Todos del más alto interés, más aún, cuando ofrecen en plena estación artículos de calidad a
PRECIOS EXCEPCIONALMENTE REBAJADOS
Estas grandiosas oportunidades continuarán hasta el Sábado 31, día de NUESTRO INVENTARIO ANUAL.

¡¡Sépalas aprovechar!!

MEDIAS
CORSES

MEDIAS, CAMISETAS Y CORSES:

MEDIAS de algodón mercerizado, todos los colores, el par...	$	2.95
MEDIAS de seda, lisas, muy durables, selección de colores, el par	$	3.80
CAMISAS jersey de algodón, colores lila, rosa y blanco, a...	$	4.95
CORSES "WARNER", varillas de aluminio, excepcional...	$	16.50
SOSTEN-SENOS en buena brillantina, abrochado atrás, a...	$	5.90

Vestidos y Tapados:
UN SALDO de vestidos en terciopelo de fina lana, en colores y formas de moda, talles 44 al 48, a $ 88.00
VESTIDOS en gabardina de lana azul marino, en crepé marrocain, reps de pura lana, modelos todos distintos, a $ 128.00
TAPADOS en tela fina, de pura lana, variedad de gustos, lo más nuevo, talles 40 al 48, a $ 140.00

En Blusas y Batas:
DELANTAL en gasa blanca, bordados, color, con petos y tirantes, a $ 2.75
BATAS de franela algodon, forma vestido, a $ 19.50

En Guantes y Pañuelos:
GUANTES de cuero, excelente calidad, para caballeros, el par $ 12.00
PAÑUELOS de rica batista de hilo, para caballeros, la docena, a $ 30.00

Sombreros

Cloches y Sombreros:
CLOCHES de paño, calidad fina, en colores de moda, a $ 10.90
SOMBREROS en paño semi-fieltro, estilo Príncipe, colores de moda, a $ 24.50

En Perfumería:
POLVOS de arroz de Grenoville,, diversos perfumes, la caja $ 5.90
ESPONJAS para polvos, buena calidad, tamaño grande, a $ 1.90
JABONES finos para tocador, de Lubin, Pinaud y D'Orsay, a $ 6.90

GUANTES

En Garnitures:
UN LOTE de tules algodón, varios colores, ancho 0.90 m., a $ 2.50
TORNIQUET de algodón para coser a máquina, la caja de 12 colores surtidos, a $ 1.90
UN LOTE de carteras para señoras, en una inmensidad de cueros, desde $ 8.50
UN LOTE de echarpes de piel, imitación topos, nutria, tortorelle, en varios tamaños, desde $ 125.00

En Sederías:
PELUCHE de seda, calidad extra, especial, el metro $ 9.80
TAFFETAS de pura seda, suizo, el metro $ 15.00

En Tejidos:
¡Liquidación de los últimos saldos y retazos! ¡Antes de balance!
Hay: fantasía de lana, para abrigos y vestidos, duvetine, velours charmella, reps, popelina, casimires de fantasía para trajes de hombre y niños, franelas, céfiro, moletones, forros, etc.

En la página 13, va el segundo aviso.
¿Qué habrá de interesante? ¡¡Véalo inmediatamente!!

Pañuelos
Dalantales

LA SEÑORA AMELIA LYNCH DE LYON.—

Fresco está aún el recuerdo de la brillante actuación social de la distinguida dama recientemente fallecida, la señora Amelia Lynch de Lyon, para que digamos que a una avanzada edad ha desaparecido una de las figuras de mayor relieve en nuestra sociabilidad.

Y no podíamos de dejar establecido, en lugar preferente, el gran alivio que deben muchos a su acción noble y generosa en favor de los pobres, teniendo, aparte de ser una de las benefactoras más destacada de las distintas sociedades, a su cargo numerosas familias se socorría especialmente y que hoy lloran, junto con los suyos, su inesperado desaparecimiento.

Heredera de un nombre prestigioso y de una tradición de virtudes y bondad, supo enriquecerlas y darles más lustre a su nombre, ya que será recordada con veneración por todos sus protegidos y se ñalado como ejemplo en el vasto círculo de sus relaciones sociales.

Ilustre dama, en el amplio sentido de la palabra, también en ella era tradicional sus dotes de simpatía y cultura, que hacían de su hogar uno de los más atrayentes de la capital por la espiritualidad y dones de "savoir vivre" que engalanaban este espíritu selecto que fué de doña Amelia Lynch de Lyon, heredera de uno de los más prestigiosos nombres de nuestra sociedad y que a través de su vida supo darle más brillo por la continua obra altruista que significó su paso por este mundo.

RECEPCION. — El Sábado 31 del presente, la señora Ana Vargas de Valdebenito ofrecerá una recepción a sus relaciones.

EN EL TEA ROOM. — Durante la reunión de moda de esta tarde la orquesta Gath & Cháves efectuará el siguiente programa:

Primera Parte

1. Gerwins—Threis Jes! Jes! (Fox Trot).
2. Pettorossi—Fea!(Tango).
3. Rossi—Guarda la Luna (Shimmy).
4. Grossi—Yo te Bendigo (Tango).
5. Padilla—Valencia (Pasble Doble).
6. Russel — Tomorrow (Fox-Trot)

Segunda Parte

1. Sylva—Susie (Schimmy).
2. De Cabo—Langosta (Tango).
3. Galard—Sí! Sí! es mi nena (Fox-Trot).
4. Biafore — Declaración (Tango).
5. Chevalier—El niño se me parece.
6. Conrado — Pum! Garibalde (Paso Doble).

NACIMIENTOS. — Ha venido al mundo una hija de la señora Elisa Yolanda Frigeria de Tasso y del señor Alberto Tasso Oro.

—Ha nacido María Cristina Gaete Calderón, hija del señor Francisco Gaete Santander y de doña Carolina Calderón de Gaete.

MATRIMONIOS CONCERTADOS — Se ha concertado en ésta el matrimonio de la señorita Constanza Infante Troncoso con el señor Rafael Silva Valenzuela.

—Ayer quedó concertado en Viña del Mar el matrimonio del señor Jorge Wilson con la señorita Mabel Simpson.

Con este motivo se efectuó en la casa de la familia Simpson una recepción, a las que concurrió un grupo de sus relaciones.

MATRIMONIO. — El 8 de Setiembre del presente año será bendecido el matrimonio de la señorita Elsa Arancibia Basterrica con el señor Guillermo García Burr.

RECEPCION EN HONOR DEL Sr. CARLOS SANTELICES. — Ayer, el señor Fernando Lantaño Solar y señora, ofrecieron en su residencia de Valparaíso una recepción en honor del tenor nacional señor Carlos Santelices Lantaño.

Asistieron a la agradable fiesta un distinguido y numeroso grupo de las relaciones de los esposos Lantaño Paredes, que atendieron a sus invitados con exquisita amabilidad y gentileza.

Asistieron a la reunión: señoras: Bartola P. de Lantaño, Hortensia Raposo de Vargas, señora Kapfer de Bustillos, señora de Santelices, Hilda Crowley de Prieto, Leonor Hulci de Castro, Berta Lüderitz de Lepeley, Sara Riesco de Klos Mena, Armarza de Barrios, Graciela Ojeda de Ibáñez, señora de Halle, Mercedes Silva de Dávila, Amelia Rodríguez de Hurtado y las señoritas Adriana Klos Riesco, Eugenia Castro Hulci; y los señores: Fernando Lantaño Solar, Adolfo Ibáñez, Alberto Klos, Joaquín Lepeley, Luis C. Castro, Ramiro Hederra, Francisco Villagrán, Jorge Prieto Castro, Manuel Barrios, Hugo Halle, Dr. Santelices Lantaño, Fermín León, Manuel Hurtado, José M. Solar, Ismael Vargas Raposo, Eudosio González y Carlos Alvarado.

A LIMA. — Abordo del vapor "Huasco", se han dirigido a Lima, donde pasarán una corta temporada, doña Elena Ross de Leguía, acompañada de sus hijos María Esther y Luis Leguía Ross.

SEÑORITA OLGA DALLERA GAETE, CUYO MATRIMONIO CON EL SEÑOR ALBERTO MEDINA U. SERA BENDECIDO PRIVADAMENTE

EN LA DIPLOMACIA. — El 7 de Agosto próximo será servido en los comedores del Club de la Union, el almuerzo con que nuestra sociedad y los miembros del Gobierno despiden al Ministro de Panamá Excmo. señor J. F. Lefevre quién parte en breve a Colombia.

EN EL CLUB DE SEÑORAS. — El Club de Señoras deseoso de ayudar en estos tiempos en que la vida es de tantas dificultades a tantas señoras que viven de su trabajo ha dado la facilidad a ellas para que espongan todo lo que cada cual crea conveniente para la venta. El número de exponentes sube ya de seiscientas que los días Viernes van a buscar el hermoso resultado de su trabajo. Encuéntranse allí: ropa tegida y en hilo y seda para señoras y niños hermosos cogines, pantallas, floreros, toda clase de objetos finos, guantes. Dulces de todas clases.

Las clases que funcionan en el Club. - Esta institución cuenta con un magnífico grupo de profesores que todos los días reunen un buen número de alumnas. Las personas que deseen ingresar a las clases que comenzarán este mes y que son:: Piano, canto, inglés, francés, italiano, declamación, corte labores, sombreros y un curso de bailes rítmicos para niñitas. Pueden pasar a la secretaría a inscribirse.

LA COLECTA DEL VIERNES EN FAVOR DE LA CRUZ ROJA.—

Por demás conocida es la obra de acción social de la "Cruz Roja de Chile" para entrar a detallar los beneficios que reporta a nuestras clases desvalidas.

Obligada a hacerse cargo de los niños llegados de la región del carbón y encontrándose en una situación financiera por demás aflictiva, implorará el óbolo público, en la certeza que la generosidad de la capital ha de quedar comprobada una vez más.

Damos a continuación la lista de algunas comisiones que tendrán a su cargo tan simpática labor el día del Viernes próximo:

Comisión N.o 1. — Bancos Señora Carmela Pinto de Martínez, Blanca Figueroa de Riesco.

Comisión 2. — Inspectoras. — De Plaza Italia a Morandé, de Parque Forestal a Moneda: L. M. Teresa Huntado Eyzaguirre, Graciela Inés Palma.

C. 3. Bolsa. Club de la Unión. — Palacio de la Moneda y Ministerios, Calles de Bandera, New York, de la Bolsa de Huérfanos a Alameda. —Señora Blanca Figueroa de Riesco; Carmen Vial Freire, Julia Cousiño M. L., María Larraín Ríos, Dora del Canto de Aguirre, Diana Rodríguez, Elena Goitía.

Comisión N.o 4. — Inspección y Molinos Mapocho, Vega, Independencia y Recoleta. —Señora Luisa Llona de Letelier, Amelia Charpín Rival.

Comisión N.o 6. — Inspección. — De Morandé a Matucana y de Moneda a Mapocho; Ana Fornés de Ostornal.

Comisión N.o 6. — Huérfanos, de Estado a Morandé: Berta Urrutia Prieto, Olga García Biest, Amelia Balmaceda Lazcano, Amelia Zañartu Bernales.

Comisión N.o 7. — Calle Estado y Puerta Gath y Chaves: Elvira Prado Luco, Inés Correa Vial, Elvira Garcés Garcés, Francisca Garcés Gana, Raquel Zaldívar.

Comisión N.o 8. — Calle Ahumada: Laura Cisternas Holley, Inés Cisternas Holley.

Comisión N.o 9. — Correo y Plaza de Armas, Portal Mac-Clure, Portal Fernández y calle de 21 de Mayo y Mercado: Amanda Brieba de Lorca, Javiera Zavala, Laura Zavala de Fraga, Victoria Molina, Isabel Molina, Lidia Moreno, Laura Parot, Carmen Cariola, Lucía Mecía, Raquel Cifuentes, Celia Cifuentes.

Comisión N.o 10. — Puente de Plaza a Mapocho: Luz Sánchez de Guzmán, María Wormald de Valdés.

Comisión N.o 11. — San Antonio, Claras, Miraflores, Mosqueto, Victorino Lastarria y Miguel de la Barra. — Señora Elena García Valdivieso, Marta Meza de Escobar, María Campos de Maluenda y Raquel Contreras.

Comisión N.o 12. — Santo Domingo, Monjitas, Esmeralda, Merced, de Parque Forestal, de Plaza a Plaza Italia: Ana García de Leiva, Elisa Godoy Ferrer, Rebeca Contreras, Benita M. de Castagneto.

Comisión N.o 13. — Huérfanos, Agustinas y Moneda, de Estado a Cerro. — María Puyol León, Budi García, Isabel Montt Pinto. Luz Tagle Joanne.

Comisión N.o 14. — Moneda, de Estado a Quinta Normal. — Elena Rodríguez de Cerda, Virginia Lagos, Adriana Ramírez, Raquel Rojas.

Comisión N.o 15. — Agustinas, de Estado a Quinta: Cristina Valdés Ortúzar, Amalia Gandarillas.

Comisión N.o 16. — Huérfanos, de Morandé a Quinta. — María Peebles de Waimen, Ernestina Meyer.

Comisión N.o 17. — Compañía de Ahumada a Quinta Normal. — Carolina Palma de Santapau, Lila Caro Tagle, Mercedes Moreno, Berta Courbis de Labra.

Comisión N.o 18. — Catedral de Puente a Quinta. — Sara Ortúzar de Vicuña, Hortensia Valenzuela, Amanda Ostornol Fornes.

Comisión N.o 19. — Santo Domingo de 21 de Mayo a Quinta. — Dorila Pizarro de Torrealba, María Jélvez, Ligia Chopuzau, Cristina Etchegoyen.

Comisión N.o 20. — Rosas, de 21 de Mayo a Quinta. —Artemia Molina,, Fresia Montero.

Comisión N.o 21. — San Pablo, de 21 de Mayo a Matucana. — Amelia Torres de Sandoval, Lucila Vilches, Luisa Bravo, Agripina T. de González.

Comisión N.o 22. — Alameda, vereda Norte, de Plaza Italia a Estación. — Clorinda Ibáñez de Martín, Marta Méndez, María Sepúlveda, Alicia Fleshman, Ester Valenzuela de Cañas, Manta Contreras de Mackenna.

Comisión N.o 23. — Alameda, vereda Sur, de Plaza Italia a Av. España. — Celia Urrutia Prieto, Enriqueta Vargas, Rosario García, María Amelia Vargas.

REUNION DEL CUERPO CONSULAR. — Circula la siguiente invitación:

"El Decano del Honorable Cuerpo Consular Residente, Cónsul General de Haití, Dr. Víctor C. Gianelli, tiene el agrado de invitar al Honorable Cuerpo Consular y Encargados de Consulados Extranjeros a la reunión ordinaria que celebrará hoy Miércoles 28 a las 6 1|2 P. M., en uno de los salones del Club de la Unión.

Se tratarán asuntos de importancia, por lo que el Decano encarece a los señores Cónsules su asistencia."

ENFERMOS. — Restablecida se encuentra la señorita Rebeca Tocornal G.

—Mejor continúa don Manuel Sanfuentes.

—Continúa delicado de salud don Miguel Luis Valdés.

—Se acentúa la mejoría del doctor don Carlos Altamirano.

—Ha sido operada de apendicitis, en el pensionado San Borja, la señorita María Mezzano Camino.

UN VIAJE A LA LUNA. — El Viernes tendrá lugar esta función de gala que tanto interés ha despertado en nuestros círculos sociales.

Es una revista magnífica, al estilo de las de Norte-América que son el mejor atractivo para los viajeros, en la que las organizadoras han creído adivinar el gusto del público y satisfacer todas sus exigencias.

Las pocas entradas que aún quedan por vender pueden adquirirse en la Casa Grimm & Kern, Ahumada esquina Moneda.

DESPEDIDA. — La dirección de la casa Max Glücksmann ofreció ayer una manifestación de despedida en honor del antiguo y conocido cinematografista señor Guillermo Bidwell que parte a Europa en compañía de su hijo después de una permanencia de cuarenta y un años entre nosotros que le han granjeado el unánime aprecio y la general estimación.

EL RECITAL DE CARLOS IBAR HUNEEUS. — Con un variado e interesante programa de declamación se presentará el próximo Martes en el Teatro Principal el joven aficionado señor Carlos Ibar Huneeus.

Figuran en su repertorio poesías de todos los géneros, que aborda con raro acierto. Su temperamento artístico múltiple asimila con igual facilidad las composiciones cómicas y las dramáticas.

La gran demanda de localidades para este recital da la medida del interés que existe por asistir a él en nuestros círculos artísticos y sociales.

TE. — El Ministro de Panamá Excmo. señor Lefevre, ofreció ayer tarde un té a un grupo de sus amistades en el Tea Room de Gath & Cháves.

CLUB DE LA UNION. — Biógrafo. — Para hoy está anunciada la hermosa película Paramount "Amor Proscrito" interpretada por los artistas Wallace Beery, Pauline Starke, Claire Adams, Raymond Matton.

Al mismo tiempo se dará a conocer la película de actualidades sobre la carrera de automóviles por el Campeonato Mundial 1925-1926, verificada en Roma.

La orquesta Alex, ejecutará un hermoso programa.

EL RECITAL DE AUREA NARVAL. — Hoy a las seis y media de la tarde tendrá lugar en el Teatro Municipal el recital poético de la artista argentina Aurea Narval, ya ventajosamente conocida entre nosotros por su anterior presentación en el Club de Señoras.

MUSICA

HOY SE DIRIGE A VALPARAISO LA ORQUESTA SINFONICA MUNICIPAL

DARA DOS GRANDES CONCIERTOS SINFONICOS EN EL TEATRO VICTORIA DEL VECINO PUERTO. — DIRIGE EL CONJUNTO EL MAESTRO ARMANDO CARVAJAL Y ACTUA COMO PIANISTA ARMANDO PALACIOS.—LOS ACOMPAÑA EL ADMINISTRADOR DEL TEATRO MUNICIPAL, DON JORGE BALMACEDA, PROPULSOR DE ESTA OBRA DE DIFUSION ARTISTICA

Sr. JORGE BALMACEDA PEREZ

Venciendo grandes dificultades, que hasta hoy parecían insalvables, se consiguió, gracias a la acción tesonera y enérgica de la actual Junta de Vecinos, secundada en todo momento por el administrador del Teatro Municipal, señor Jorge Balmaceda Pérez, la organización de la Orquesta Sinfónica Municipal, conjunto disciplinado y homogéneo que puede resistir sin desmedro el parangón de sus similares de Europa y Norte América.

El pueblo de Chile, que tiene la intuición de la música como en más de una ocasión lo han apuntado las eminencias musicales que han visitado el país, no tenía en cambio una institución que centralizara y encauzara esta disposición innata desarrollando una amplia labor cultural.

La Orquesta Sinfónica Municipal, que es una parte del vasto programa trazado por el actual activo e inteligente administrador del Municipal, es un paso eficaz en la iniciación de esa superior dirección artística, de cuya ausencia tanto se dolían los espíritus amantes del arte.

Los conciertos dados en nuestra capital fueron todo un éxito desde el punto de vista de la acogida del público, como por el aplauso unánime que para ellos tuvo la crítica.

Y no podía ser de otra manera, tratándose de un conjunto de profesores bajo la dirección del maestro Armando Carvajal, que ya tiene ganado un justo y sólido prestigio dentro del arte nacional para insistir en su elogio. El mismo [illegible] terio superior de dirección ha presidido en la selección de los programas, donde, junto con las grandes obras sinfónicas de Wagner y Beethoven, se han dado a conocer las nuevas tentativas de Debussy y Ravel, que cuentan entre nosotros con fervorosos admiradores.

La música chilena, representada por Allende y Leng, ha sido otro de los grandes triunfos de la Orquesta Sinfónica, pues el público ha aplaudido con entusiasmo la interpretación de la obra de estos compositores nuestros que ya está juzgada y valorizada por la crítica nacional y extranjera.

Con tan hermoso bagaje de arte se dirige hoy a Valparaíso la Orquesta Sinfónica a cargo del maestro don Armando Carvajal con el fin de dar dos conciertos únicos en el Teatro Victoria. Actuará como pianista en ambos conciertos el eminente músico chileno don Armando Palacios, quien tendrá en esta ocasión una de sus últimas actuaciones entre nosotros, pues debe dirigirse en breve a Estados Unidos de Norte América a cumplir importantes compromisos pendientes.

MAESTRO ARMANDO CARVAJAL

Acompaña a la Orquesta Sinfónica Municipal en su viaje a Valparaíso, el Administrador del Teatro Municipal, don Jorge Balmaceda Pérez, quien, como ya se ha dicho, es el verdadero propulsor de esta elevada iniciativa cultural.

Otras Familias de Aquí Usan Moderno Remedio Externo

Excelente para toda afección catarral, dolor de cabeza o afecciones de la piel.

Aunque hace poco que se trajo aquí el remedio, ya las personas satisfechas que han usado el Vicks VapoRub en todo Chile lo alaban y lo recomiendan para el tratamiento de muchos padecimientos. Se preparó el Vicks en primer lugar para curar los resfriados externamente—con frotaciones e inhalaciones.

Pero los testimonios recibidos de miles de consumidores han probado que es igualmente eficaz cuando se usa como linimento o como cataplasma para ciertas clases de inflamación y congestión de la piel y los músculos como lo son la picazón, quemaduras, mordeduras o reumatismo muscular.

Atestados de Tres Pueblos

"He empleado el Vicks VapoRub tanto para resfriados como quemaduras, tonsilitis y bronquitis, obteniendo los mejores resultados." Sra. Luisa Carvajal, Calle Catedral 1934, Santiago.

"Siguiendo las instrucciones, he aplicado el Vicks VapoRub para sabañones, callos, cortaduras y dolor de oídos, obteniendo buenos resultados en todos estos casos." Sra. Amardina Placencia, Calle M. Rodríguez 942, Temuco.

"Hemos usado el Vicks VapoRub para dolores de muelas, rasguños, resfriados y otras afecciones catarrales, según las instrucciones del prospecto, dándonos resultados excelentes en todos los casos." Sr. Feliciano Aedo Pardo, Avenida P. Valdivia 69, Concepción.

VICKS VAPORUB

Para Toda Afección Catarral

Base: Mentol, Alcanfor, Eucalipto, tomillo, etc.

Depositario,

OSCAR C. WENBORNE

Casilla 1564 — Santiago

PRINCE OF WALES

RESTAURANT

COMMERCIAL LUNCHEON

Servicio Rápido

$ 8 CUBIERTO

Si se quiere poseer

un andar distinguido debe llevarse calzado Morel de San Antonio 85.

Mme.

Hélene Charles

DELICIAS 590

Ofrece telas de hilo de la Societé Liniére Francaise, para sábanas y fundas. Damasco granité y tela de hilo en color para manteles.

Ojos y felpudos para toallas. Batista de hilo y batista Suiza de color para ropa interior.

Baile

Aprenda usted los bailes de salón y de última novedad con el conocido profesor práctico y de más actualidad, Profesor M. AGUILAR. Academias para alumnos. Miércoles, Viernes y Domingo, tarde de 6 a 8. Miércoles noche de 9 1|2 a 11. EGAÑA 570, entre San Isidro y Carmen, a dos cuadras de Alameda.

-BAR-

Muy conocido y acreditado, en espléndida situación, buen porvenir, se vende por cambio de giro de negocio.

Casilla 2055 — Valparaíso

No más feas

La persona más fea se pondrá bonita al momento, usando la Maravillosa Leche de Rosas de Werck, Crema de la Reina de Hungría, Rojo Líquido de Werck, Leche Ideal de Werck y los fraganciosos polvos de la Reina de Hungría de Werck.

Pedirlos a Daube y Cía y en todas las boticas de la República.

¡Hermosa Dama! Vd. quedará encantada de la belleza de su cútis, usando a diario el incomparable jabón de tocador Dermal

Ocasión

Tenemos encargo de comprar Fundo, Chacra o Propiedad de valor hasta de $ 300,000 pagadero con mercadería de fácil venta, parte de ésta actualmente en bodega, resto en Aduana. Pormenores:

Aníbal Labra Sánchez & Cía. Ltda

Edificio DIAZ — Calle NUEVA YORK 80 — Oficina 104

Teléfono Inglés 4998

JABON AMOUR DIVIN JUNOL

ES EL MAS SOLICITADO POR SU FRAGANCIA Y SUAVIDAD

NIIO.

CHAMPU MANZANILLA

"MANZANOL"

M. C. R.

Sus excelentes componentes le hacen inmejorable.

Cuídese de las imitaciones y exija siempre su nombre impreso: MANZANOL.

Lo más novedoso del día:

SERVICIO de OSTRAS

¡Pídalas con el aperitif!

Otras especialidades:

Bizcochos Tea Room

Lo más indicado para niños, ancianos, enfermos, etc.

«CROISSANT»

No debe faltar a la hora del té.

PAN DULCE

a la Milanesa y Genovesa.

Gath & Chaves

PIELES

REALIZA UN GRAN SURTIDO

A PRECIOS EXCEPCIONALES Y PARA TODOS LOS GUSTOS

OPORTUNIDAD UNICA DEL AÑO

Peletería Americana

ALAMEDA ESQUINA SAN DIEGO

PEINADOS - PEDICURO

CATALINA UBILLA D. — RAFAEL SANZ

Atienden a su distinguida clientela;

HUERFANOS 801—2.o piso, subida ascensor.

TEATRO MUNICIPAL

MAÑANA JUEVES 29 DE JULIO DE 1926, A LAS 6.30 P. M.

RECITAL DE PIANO

Julia Pastén

EN EL PROGRAMA:

Bach, Beethoven, Chopín, Liszt, Debussy, Leng, Allende

PIANO

STEINWAY & SONS

Localidades en venta:

Suc. OTTO BECKER Ltda.

113.— AHUMADA.— 113

NO OLVIDE QUE EN EL CURSO DEL MES PROXIMO PODRA USTED CONTAR EN SU CASA CON EL PRODUCTO

MILKO

(M. R.)

o sea con la leche desecada más pura y sana que es dable obtener.

Después de la buena leche materna, MILKO es el alimento soberano para devolver la salud y las fuerzas a los niños enfermos y para evitar muchos trastornos y enfermedades a los niños sanos.

Para las personas débiles o convalecientes, MILKO es un alimento de fácil digestión y de un gran poder nutritivo.

NIO.

APROVECHAR!

Huevos del día

$ 5 docena

SAN ANTONIO 455

Teléfono 1608

GRANJA AVICOLA CONDOR

NOVOIS MATRIMONIOS

Casa amoblada con menaje de todo gusto, vendo completa, por ausentarme.

Verla y tratar!

Huemul 432

esquina nuevo Pasaje. Casas nuevos, de 4 a 6.

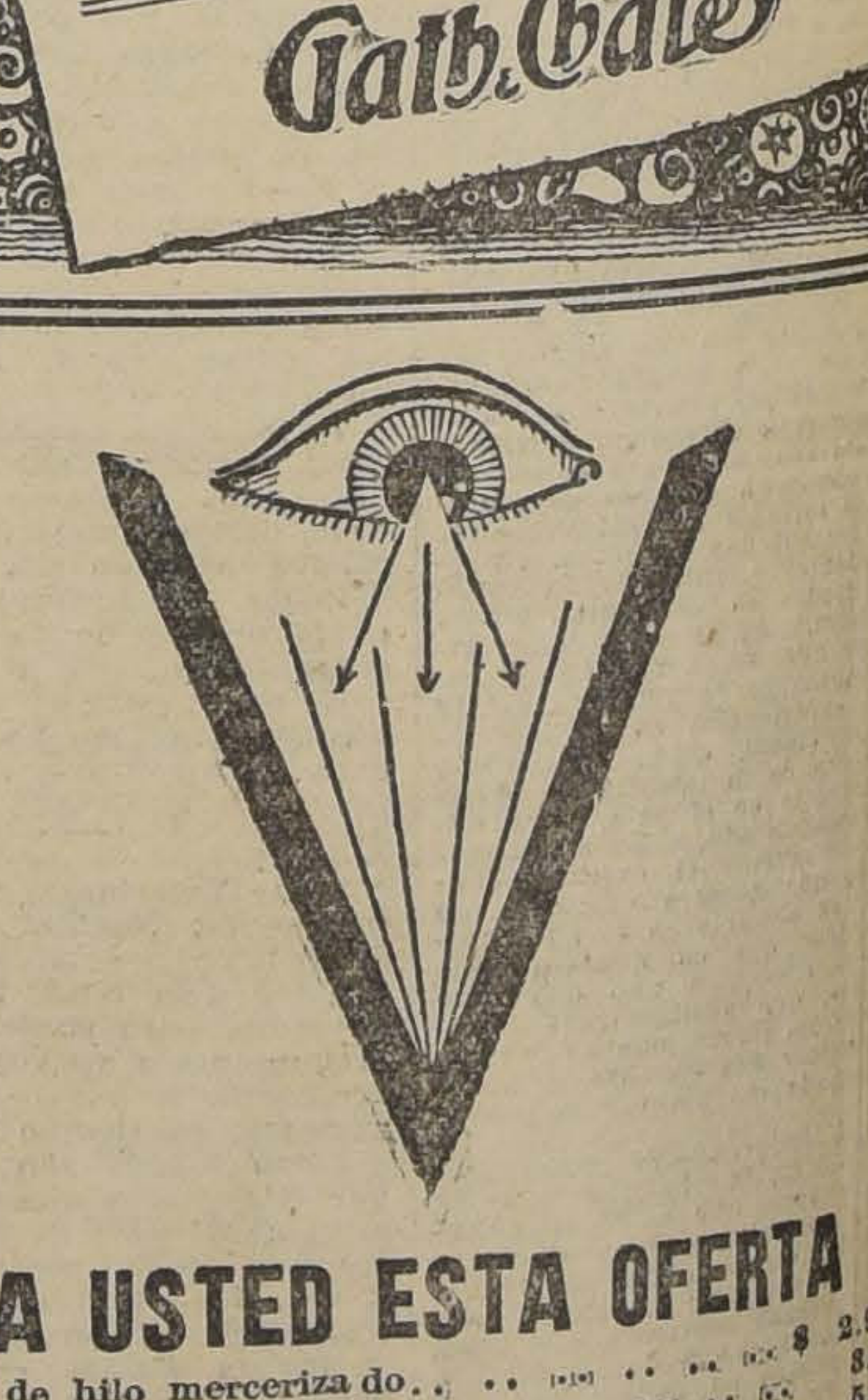

LEA USTED ESTA OFERTA

MEDIAS de hilo merceriza do $ 2.95
MEDIAS de seda, buena clase 3.90
MEDIAS de pura lana inglesa 5.90
MEDIAS finas de lana con seda 12.80
MEDIAS de Sport, pura lana inglesa 7.90
CALCETINES para hombre de algodón 0.90
CALCETINES para hombre, gran fantasía 3.90
CALCETINES para hombre, seda extra gruesa 4.80
CALCETINES para hombre, pura lana 6.80
CALCETINES de fantasía, lana finísima 11.80
CORBATAS, forma Nelson, gran fantasía 1.90
CORBATAS, forma Nelson, seda fantasía 6.90
CALCETINES para niños, para 10 años 1.90
CALCETINES para niños, con caña de lana 1.90
CALCETINES para niños, pura lana, 1 a 3 años 3.50
CALCETINES para niños, pura lana, 4 a 5 años 3.90
CALCETINES para niños, pura lana, 6 a 10 años 4.80

La Reina de las Medias

AHUMADA 360 Y ESTADO 270

TEATRO
VICTORIA
6.30 **HOY** 9.40
EL GRAN SUCESO DE ARTE EUROPEO

TRIUNFO AYER ANTE EL PUBLICO SANTIAGUINO MAS SELECTO, COMO HA TRIUNFADO EN TODO EL MUNDO LA SUPER-PRODUCCION FRANCESA DEL CONSORTIUM CINEMATOGRAFICO DE CHILE

"La Víspera del Combate"

La avasalladora novela pasional de amor y guerra moderna del inquieto
FARRERE interpretada por **NINA VANNA -- JEAN BRANDHY -- M. SCHUTZ**

PLATEA
$ 3.20
(Sólo para mayores de 15 años)
BOLETERIA ABIERTA TODO EL DIA

Principal-HOY

FRANCISCO Y FELIX SANFUENTES SMITH.— EL CINE QUE DOMINA.— LOS MEJORES ESPECTACULOS DE SANTIAGO

CINE y VARIEDADES
ESPECIAL Y NOCHE
PLATEA $ 3.20
Sensacional estreno "Rialto 1926"
EXCLUSIVIDAD: CIA. CINEMAT. ITALO CHILENA.

La Novela de una Joven Moderna

Comedia social de gran lujo, argumento basado en la vida de aquellas jóvenes modernas que fuman, juegan cachos, toman aperitivos y salen solas con los jóvenes en auto. Creación de la ideal pareja

PAULINA GARON -HARRISON FORD

ADEMAS
Nuevos números por los aplaudidos
"Los Brazileiros"

LOS PROGRAMAS DE HOY

TEATROS

COMEDIA (Huérfanos.—Compañía de Revistas Mexicanas.— Tarde: Cosas de México y México Bolchevique. Noche: Cosas de México y Mexicanadas.

MUNICIPAL (Agustinas esquina San Antonio).—Tarde: Recital de Aurea Narval.

SANTIAGO (Merced).—Compañía Soler-Vela.—Tarde: La Duquesa del Bal Tabarín. Noche: La Princesa del Dólar.

CINES

ALHAMBRA (San Antonio esquina Monjitas).—Tarde y noche: Programa cómico N.o 21.

AMERICAN CINEMA (Arturo Prat esquina Alonso Ovalle).— En trasformación.

APOLO (Victoria frente a Juan Vicuña).—Tarde y noche: El ídolo indio y match El Tani-Mc Graw.

ATENAS (Maestranza 1035).—Tarde y noche: Vigile a su mujer, por Virginia Valli.

AVENIDA (Vicuña Mackenna 624).—Tarde y noche: La calle del olvido, por Percy Marmont.

AVENIDA MATTA (Avenida Matta 618).—Tarde y noche: La calle del olvido, por Percy Marmont.

BRASIL (Brasil esquina de Huérfanos).—Tarde y noche: La mujer no tocada.

CINEMA STAR (Avenida Recoleta 343).—Tarde y noche: La tragedia de los Habsburgo por María Corda.

COLISEO (Arturo Prat y Avenida Matta).—Próxima reapertura.

COLON (Plazuela Ecuador).—Tarde y noche: Amor incompatible, por Betty Bronson y Adolphe Menjou.

DELICIAS (Delicias esquina San Alfonso).—Tarde y noche: La lisonja, por Margarita La Motte.

DIECIOCHO (Dieciocho 14).—Tarde y noche: La sin ventura.

ELECTRA (Catedral esquina Sotomayor).—Tarde y noche: Un café en El Cairo, por Priscilla Dean.

ESMERALDA (San Diego 1035).—En reconstrucción.

EXCELSIOR (Independencia 1070).—Tarde y noche: Mariposa dorada, por Alma Rubens y Herbert Rawlinson.

FRANKLIN (San Diego 2015).—Tarde y noche: La víspera del combate, por Nina Vanna.

HIPPODROME CIRCO (Artesanos 725).—Tarde y noche: La vía luminosa de Nueva York.

IMPERIAL (San Diego 1344).—Tarde y noche: La tragedia de los Habsburgo, por María Corda.

IMPERIO (Estado 239).—Tarde y noche: El Otoño del amor, por Williard Louis y Carmel Myers.

INDEPENDENCIA (Independencia 373).—Tarde y noche: La Venus Americana por Esther Ralston.

IRIS (Castro 130).—Tarde y noche: Maridos tiranos, por Beverly Bayne y match El Tani-Mc Graw.

LATORRE (Delicias 3734).—Tarde y noche: El poder de la calumnia, por George O'Bryen y match El Tani-Mc Graw.

MINERVA (Chacabuco 780).—Tarde y noche: Jack, por Jean Forest.

MUNDIAL (Plazuela Almagro).—Tarde y noche: Jack, por Jean Forest y match El Tani-Mc Graw.

ODEON (Barroso eskuina San Pablo).—Tarde y noche: Chaplin atorrante, y Los Aztecas.

OLIMPIA (Huérfanos).—Tarde y noche: Esposa de cartón, por Constance Talmadge.

O'HIGGINS (San Pablo esquina Cumming).—Tarde y noche: La Venus Americana, por Esther Ralston y variedades por Los Salazar.

POLITEAMA (Portal Edwards).—Tarde y noche: Trátalas con rudeza y Los Aztecas.

PRINCIPAL (Ahumada 162).—Tarde y noche: La novela de una joven moderna, por Pauline Garon y Harrison Ford, y Los Brazileiros.

PROVIDENCIA (Avenida Manuel Montt 46).—Tarde: beneficio de la Parroquia de San Ramón. Noche: Casémonos y lo sabrás.

REPUBLICA (Avenida República 229).—Tarde y noche: La carrera de la antorcha.

ROGELIO UGARTE (Plaza Bogotá).—Tarde y noche: El ídolo indio, por William Desmond y programa cómico Universal.

SALA ORIENTE (San Francisco 178).—Tarde y noche Con las esposas no valen engaños, por Nita Naldi.

SETIEMBRE (Delicias 404).—Tarde y noche: La mujer no tocada.

SPLENDID (Huérfanos 1060).—Tarde y noche: Circo, por Mae Murray.

VICTORIA (Huérfanos esquina San Antonio).—Tarde y noche: La víspera del combate, por Nina Vanna.

YUNGAY (Plaza Yungay).—Tarde y noche: La sin ventura, por Lucienne Legrand.

EN EL TEATRO DE LA COMEDIA: VERMOUTH, "COSAS DE MEXICO" Y "MEXICO BOLCHEVIQUI"; NOCHE, FUNCION EN BENEFICIO DE LA SOCIEDAD DAVILA BAEZA

"COSAS DE MEXICO" Y "MEXICANADAS"

La compañía de revistas mexicanas Luisa Arozamena, ha dedicado la función nocturna de hoy a beneficio de la prestigiosa institución mutualista denominada Sociedad J. M. Dávila Baeza, que goza en los círculos bancarios y comerciales de grandes simpatías por la labor eficiente que desarrolla en pro de la cultura y el mejoramiento de sus asociados. Una demostración de esta simpatía está en el hecho de que se han adquirido ya casi todas las localidades, por lo que el festival resultará de grandes proporciones y de especial lucimiento.

El objetivo de esta velada es reunir fondos para la adquisición del Mausuleo social, por lo que es de desear el mejor éxito pecunario, ya que con ello se procurará a centenares de asociados un servicio tan humanitario.

El conjunto mexicano que actúa en La Comedia con tan buen éxito, llevará a escena las interesantes revistas Cosas de México y Mexicanadas, con las que sus diversos componentes vienen logrando enorme aceptación. Las localidades que quedan, pueden adquirirse desde las 10 A. M. de hoy, en la boletería del Comedia.

—Para la vermouth, la dirección artística ha elegido un programa de la más evidente atracción, pues subirán a escena las revistas Cosas de México y México Bolcheviqui, obra esta última que viene gustando extraordinariamente por su gran comicidad. Como se sabe, en estas revistas actúan con mucha fortuna Luisa Arozamena, Ignacio Mateos, Luz Díaz, las hermanas Arena, Alberto Contreras y Ernesto Cano, secundados por las segundas tiples bailarinas.

Crema JAVA
de BOURJOIS
28 Place Vendôme Rue de la Paix PARIS
Casilla 1495 — VALPARAISO — O'Higgins 72-76
El Frasco $ 4.=
DESPUES DE USAR CREMA JAVA
USE POLVOS JAVA
CRÈME DE JAVA
A. BOURJOIS

ESTA TARDE SE EFECTUARA EN EL MUNICIPAL UNA INTERESANTE AUDICION POETICA; PRESENTACION DE AUREA NARVAL CON UN LUCIDO PROGRAMA POETICO

AUREA NARVAL, LA EXIMIA RECITADORA ARGENTINA, QUE OFRECERA HOY UNA AUDICION EN EL MUNICIPAL

A las 6.30 de hoy, se efectuará en el Teatro Municipal una interesantísima audición poética a cargo de la eximia recitadora argentina Aurea Narval, de la que hemos dado ya las más halagadoras referencias.

En la audición de esta tarde, Aurea Narval interpretará el siguiente programa:

"Cantar de los cantares", Almafuerte; "Fuga", Santos Chocano; "La canción del río", C. Préndez Saldías; "Sinfonía heroica", Santos Chocano; "Guaja", Vicente Neria; "Margarita", Rubén Darío; "Ay!", Curros Enríquez; "Os mozos", Curros Enríquez; "La muerte de Salomé", Emilio Carrere; "Tarde en el hospital", Pezoa Véliz; "El día que me quieras", Amado Nervo; "La Nacencia", Chamizo; "Has vuelto", Evaristo Carriego; "Marcha triunfal", Rubén Darío.

Las localidades están en venta desde las 10 A. M. de hoy, en la boletería del Municipal.

El Jueves debuta Palmada en el Santiago

Desde anoche se hallan en esta capital los artistas que forman la compañía de zarzuela española que dirige y encabeza José Palmada y que inaugurará mañana en el Santiago una interesante temporada de género chico. Palmada y los suyos han actuado durante este tiempo en el Norte del país con muy buen éxito y han aprovechado esta jira para montar varios estrenos de importancia y algunas reprises de seguro éxito, para hacer su reaparición ante nuestro público, que tanto les festejó sus eficientes interpretaciones en su pasada campaña artística.

El debut se hará en la vermouth y la nocturna, llevándose a escena las populares y celebradas obras cómicas "El pobre Valbuena" y "Don Quintín, el amargao".

El barítono José Vela celebra esta noche su función de honor

SE PONDRA EN ESCENA "LA PRINCESA DEL DOLLAR". — VERMOUTH, "LA DUQUESA DEL BAL TABARIN"

En el Teatro Santiago se efectuará esta noche una función de gala en honor y beneficio del barítono José Vela, una de las figuras más completas y celebradas del género que hemos conocido.

Se pondrá en escena la preciosa opereta "La Princesa del dollar".

—En la vermouth se pondrá en escena la celebrada opereta "La Duquesa del Bal Tabarín", en la que actúan con buen éxito las primeras figuras del elenco.

Como se sabe, estas son las últimas funciones de la compañía Soler-Vela, pues mañana reaparecerá en este teatro la compañía de zarzuelas de José Palmada.

En la Colonia Alemana

FUNCION BENEFICA EN LA COMEDIA

La compañía de revistas mexicanas que actúa en el teatro de La Comedia, hará en la noche del Viernes próximo un breve paréntesis en su brillante temporada, para ceder el escenario a distinguidos aficionados alemanes que ofrecerán un festival artístico destinado a reunir fondos para favorecer a los indigentes de la colonia.

Las obras que llevarán a escena estos aficionados han sido cuidadosamente ensayadas, por lo que la interpretación será, seguramente, de lo más lucida y eficiente. El programa consta de la comedia "Anatol", de Arthur Schnitzler, que consta de cuatro actos, y la obra cómica "Die kleinen Verwandten", de Ludwig Thoma.

TEATRO DE LA COMEDIA

EMPRESA ERNESTO BOUQUET
Compañía de Revistas Mexicanas
LUISA AROZAMENA
HOY — MIERCOLES 28 — HOY
Vermouth a las 6. Notable programa:
COSAS DE MEXICO — MEXICO BOLCHEVIQUI
Noche a las 9.30. Función en honor y beneficio de la Sociedad Miguel Dávila Baeza. Novedoso programa.
COSAS DE MEXICO — MEXICANADAS

SETIEMBRE **HOY** BRASIL

EL GRAN EXITO ALEMAN DE AMADOR PAIROA

LA MUJER NO TOCADA

Una novela desarrollada en el Barrio Latino de París

ESPECTACULO IMPROPIO PARA MENORES

O'HIGGINS - HOY
BENEFICIO DE LA APLAUDIDA
TROUPPE SALAZAR
Extraordinario acto de variedades y la hermosa
— Paramount en colores —
La Venus Americana

NOTICIAS CINEMATOGRAFICAS

HOY EN EL IMPERIO ESTRENO DE LA ESPLENDIDA PRODUCCION WARNER BROS, TITULADA: "EL OTOÑO DEL AMOR", POR WILLIARD LOUIS, CARMEL MYERS Y MARY ALDEN

La concurrencia del Teatro Imperio tendrá hoy un motivo de franca admiración con el estreno de la película "El Otoño del amor", que protagonizan el célebre Willard Louis, la linda Carmel Myers y la extraordinaria Mary Alden. Son tres figuras que se destacan en la escena muda con caracteres bien definidos de artistas insuperables. Los papeles que desarrollan en "El Otoño del amor", no podrían estar más de acuerdo con el arte de cada uno de estos astros cinematográficos que, bajo una sabia dirección, han logrado enriquecer la producción artística del cine con una obra tan brillante como la que hoy estrena la aristocrática Sala Imperio. "El Otoño del amor", es una historia tomada de la realidad misma. Su protagonista se llama Babbitt. ¿Quién no conoce a Babbitt? El no es un personaje yanqui: es un prototipo universal. Babbitt vive a nuestro lado, es el buen burgués que envejece tranquilamente y que deja al morir, casi siempre, una gran fortuna que unos herederos sin cabeza se encargan de dilapidar. La mayoría de las veces este hombre, ventripotente, y un tanto ingenuo, pasa inadvertido, casi hasta en su misma casa donde, no obstante su voluminosa figura, es tomado en cuenta con cierta conmiseración. Pero otras veces, como en el caso de "El Otoño del amor", Babbitt amanece un día poseído de cierta extraña galvanización. Mira por la ventana de su cuarto y ve los duraznos florecientes. Llega a su oficina, encontrando el sol más brillante y los rostros más alegres. Babbitt tiene cuarenta y dos años, pero se siente satisfecho como un chiquillo y ágil como un jovenzuelo. Llama a su secretaria y quiere hablarle de la Primavera, pero la secretaria es una persona vulgar que sólo sabe hablar sobre los contratos del alcantarillado. Babbitt, se apena, sufre. Pero aparece ella, la tentadora, la irresistible, la única. Entonces viene el conflicto. Babbitt quiere vivir, quiere gozar del amor desconocido y de las aventuras imprevistas. ¿Cómo hacerlo? El tiene hijos, esposa. Babbitt se desespera y en su ansiedad de placer, llega a echar en cara a su mujer el que haya envejecido. Dice estas palabras tan verdaderas y tan crueles: "Hay momentos en que un hombre necesita tener a su lado algo joven y bello".

TEATRO SANTIAGO
HOY NOCHE
Gran función de gala en honor y beneficio del celebrado barítono:
JOSE VELA
LA PRINCESA DEL DOLAR
Vermouth:
LA DUQUESA del BAL TABARIN
Despedida de la Compañía.

El recital poético Ibar Huneeus

El Martes próximo en El Principal, se efectuará el recital poético de Carlos Ibar Huneeus, uno de los valores artísticos más definidos de nuestro ambiente teatral.

El programa que desarollará el Martes próximo en la tarde en El Principal, es el siguiente:

Primera parte: Los intereses creados (prólogo), de Benavente; Chuma, de Antonio Orrego Barros; Jesús, de Cristian Roeber; La Opinión, de Campoamor; Pegaría a María, de Iglesias, y El embargo, de Gabriel y Galán.

Segunda parte: Rima eterna, de Becquer; Nocturno, de Silva; Balada y canción, de Guzmán Cruchaga; Padre Nuestro, de Gabriela Mistral; Madrigal Hipotético, de Martínez Mutis, y Nacencia, de Chamizo.

Mañana debuta en el Teatro O'Higgins la Compañía de Comedias Sarnatari

Como lo habíamos anunciado anteriormente, mañana debutará en el Teatro O'Higgins la Compañía de Comedias Sarnatare, con la obra patriótica en tres actos y en prosa, de que es autor el señor don Víctor M. Valdés, titulada "Odio maldito".

En esta obra que ya ha sido aplaudida entusiastamente por el público de esta capital, Nemesio Martínez hace un papel de hombre del pueblo, magníficamente creado. Este actor nacional, que posee una gracia espontánea y un profundo conocimiento de los resortes escénicos, tiene precisamente en el barrio del teatro O'Higins, un público entusiasta que lo admira y lo aplaude, y que en esta obra tendrá ocasión de demostrarle sus antiguas simpatías.

"LA MUJER NO TOCADA", EN LOS TEATROS SETIEMBRE Y BRASIL

Como era de esperarlo, dados el prestigio de los Martes de moda de los teatros de la sociedad Aurelio Valenzuela y Cía. y lo mucho que gustan las películas alemanas de Amador Pairoa, "La mujer no tocada", se estrenó ayer con sala llena.

El protagonista es un joven pintor que se enamora de la novia de un banquero. Quiere él competir en el corazón de esa mujer con su juventud, su arte y pasión contra el poder del dinero de su rival.

"La mujer no tocada" se dará hoy en los teatros Setiembre y Brasil, al módico precio de $ 3.20 la platea.

Mañana se volverá a repetir en el O'Higgins.

AVENIDA — HOY — MINERVA
Vicuña Mackenna 624 San Pablo esq. Chacabuco
CIA. CINEM. ITALO-CHILENA)

A las 6.20, estreno de la super-producción Paramount de vibrante y doloroso argumento:
La Calle del Olvido
Creación del gran actor PERCY MARMONT
A las 9.30, gran función a beneficio del Club Deportivo 5 de Enero

Estreno de la sentida producción, según la obra del gran escritor francés Alfonso Daudet:
JACK
Creación del pibe francés
JEAN FOREST

T. IRIS
Castro 130, Teléfono Inglés 3766
HOY
TARDE Y NOCHE:
EL TANI
— v. —
PHILL Mc. GRAW
— Y —
MARIDOS TIRANOS

UNA NUEVA DEMOSTRACION EFICIENTE DE LA SUPERIORIDAD DEL MATERIAL DE LA C. C. C.

HOY VERMOUTH 6.30
NOCHE 9.30

Sala IMPERIO

En gran día de moda y con acompañamiento musical selecto por la orquesta Grazioli

El Otoño del Amor

Willard Louis
Carmel Myers
Mary Alden

Al llegar a los 40 años, Bebbit sintió en su pecho un soplo de juventud. Antes de casarse era esbelto y ágil. La vida sedentaria lo tornó al cabo de pocos años de matrimonio en un gordo tranquilo y tan bueno que en su casa empezaron a mandarlo los hijos para derrochar su dinero. Su esposa era una santa; pero ya sabemos que los maridos tienen por lo general una concepción un poco monótona de las mujeres santas...

El destino lo puso delante de una encantadora flapper y había que ver a ese gordo enamorado, pendiente de las seis de la tarde, la hora nefasta y propicia a las traiciones conyugales. En los labios de su conquista encontró que los besos tenían otro sabor, distinto al que tenían los labios de su esposa. Y como era rico, empezó a hacer regalos, a visitar las joyerías y las casas de moda, y lo que es más terrible, dió la prueba flagrante de infidelidad: poner casa y convertirla en nido de amor.

La tragedia de la esposa que envejece y ya no puede enamorar a su marido, soportando en silencio su desencanto y el alma prosaica del comerciante burgués vibrando al lado de la tentadora mujer que pasa y que le significa aventura, amor y pecado, hace de esta obra una lección moral educadora en la cual esposas y maridos, viejos y jóvenes, madres e hijos, encontrarán un trozo de vida con todo el cortejo de tribulaciones propias a esa eterna locura que se adueña del corazón humano cuando se va la juventud.

Mary Alden es la esposa buena, pero de cuarenta años

Carmel Myers es la seducción femenina ataviada con lindos trajes

Willard Louis es la encarnación del viejo verde

LOCALIDADES NUMERADAS EN VENTA DURANTE TODO EL DIA

$ 4 PLATEA o TERTULIA

SIENTASE USTED CONFORTABLE en el mejor cine de SANTIAGO

LA MEJOR RECOMENDACION QUE SE PUEDE HACER DE ESTE ESTRENO EXTRAORDINARIO DE DIA DE MODA, ES QUE PERTENECE AL PROGRAMA CINEMATOGRAFICO POR EXCELENCIA, ES DECIR, A LA CHILEAN CINEMA CORPORATION, LA QUE MANTIENE LOS RECORDS DEL AÑO

EL OTOÑO DEL AMOR

es la novela de un hombre ventripotente, pegado a la rutina de una vida vulgar y que, sin embargo, se da cuenta, un día, de que la Primavera existe, de que en el mundo hay bellas mujeres y de que la juventud ha sido suya alguna vez y él mismo no lo ha sabido.

EL OTOÑO DEL AMOR

es el poema del comerciante, del buen padre de familia; la novela humana y tragi-cómica del hombre que cumple 42 años sin haber sabido lo que es una aventura de amor, ni una inquietud de la suerte, ni un beso que se roba, ni un amor que se paga.

T. Independencia-HOY-LA VENUS AMERICANA POR LAS 100 CHIQUILLAS MAS LINDAS DE ESTADOS UNIDOS

HOY EN EL VICTORIA, REPRISE DE "LA VISPERA DEL COMBATE", SUPERPRODUCCION FRANCESA BASADA EN LA NOVELA DE CLAUDE FARRERE

El público que asiste habitualmente a la aristocrática sala del Victoria tuvo ayer dos horas de arte exquisito con motivo del estreno de la super-producción francesa "La víspera del combate", grandioso film basado en la más hermosa y fascinante novela del extraño y exótico Claude Farrere. Es ésta una obra magnífica desde todo punto de vista. Su argumento desenvuelve un formidable drama pasional que aprisiona el espíritu del espectador desde las primeras escenas haciéndolo pasar a través de la más variada sucesión de emociones y de matices de fina observación psicológica. Pocas cintas pueden presentar un argumento más bello y mejor encuadrado que ésta. Su vigor dramático es imponderable y está realizado por escenas episódicas de grandiosidad sin igual. Así, en el desarrollo del violento drama el espectador asiste a una estupenda batalla naval en que toman parte las más grandes unidades de la escuadra francesa.

La interpretación de esta superproducción tiene como estrellas a tres artistas de grandes condiciones dramáticas y de mucho prestigio. Son: Minna Vanna, la actriz de belleza y elegancia insuperable; Jean Brandin, galán de magnífica actuación; y, M. Schultz, gran actor de carácter que realiza el más intenso y dramático trabajo.

"La víspera del combate" se repite en las dos secciones de hoy con música sincronizada, en vista del éxito de las exhibiciones de ayer.

EN EL PRINCIPAL ESTRENO DE "LA NOVELA DE UNA JOVEN MODERNA" POR HARRISON FORD Y PAULINE GARON

Una cinta extraordinaria del programa Rialto de Luxe estrena hoy en sus dos funciones El Principal y que está llamada a producir sensación, especialmente entre nuestra juventud femenina.

Esta película se titula "La novela de una joven moderna" y en ella vemos como las muchachas bien de hoy día creen de buen tono jugar al cacho, al bridge, al pocker, al tennis y excursionar en automóvil con jóvenes de su misma edad.

Protagonista de esta película interesante y llena de amable ironía, es la bella actriz francesa Pauline Garon, quien hace una labor creadora de primera fuerza en el rol de muchacha desprejuiciada y voluble.

La secunda en el rol central el galán favorito de nuestra juventud femenina Harrison Ford, artista de extraordinaria simpatía y talento para componer tipos de galán varonil y conquistador.

Como fin de fiesta, después de la película actuarán Los Brazileiros, los simpáticos artistas de cine que tan buena acogida han encontrado en nuestro público por su trabajo lleno de distinción y alegría.

—Mañana "El conde Kostia" por Conrad Veidt, Andrés Nox y Atanasia Genica.

"LA VENUS AMERICANA" EN EL EL O'HIGGINS CON VARIEDADES A BENEFICIO DE LA TROUPE SALAZAR

La hermosa vista Paramount en colores "La Venus americana" se repetirá hoy en el O'Higgins. Esta cinta fué estrenada el Domingo con teatro repleto.

Su interpretación está a cargo de Ester Ralston y Fay Lanphier. La primera es la artista de más bellas formas en el cine. La segunda es la muchacha que resultó vencedora en el concurso de belleza física de Atlantic City y que fué proclamada "Venus americana".

En segunda parte del programa harán un extraordinario acto de variedades Los Salazar. Estos notables acróbatas y excéntricos chilenos han tenido en el O'Higgins tal éxito que la empresa Valenzuela ha premiado su actuación con un beneficio, que se efectuará hoy. Es natural que Los Salazar con este motivo harán lo mejor de su repertorio, sin exceptuar al portentoso mono Pete.

AYER TRIUNFO EN EL SPLENDID THEATRE: "CIRCE" DE MAE MURRAY QUE SE REPRISA HOY

Como era de esperarlo y dada la fama que venía precedida y la justificada réclame que se le ha hecho, "Circe" obtuvo ayer en la sala del Splendid, un triunfo que superó el grado de cultura y sentido cinematográfico de que está provisto nuestro público más distinguido ya que supo apreciar debidamente el cúmulo de valores estéticos artísticos y cinematográficos prodigados en esta cinta que produjeron dos genios, el novelista Blasco Ibáñez y el "metteur" Robert Z. Leonard, sobre los cuales se yergue la figura a la vez, diminuta y grandiosa, de la exquisita actriz, deliciosa mujercita y genial danzarina Mae Murray.

El público supo comprender toda la reciedumbre dramática y la intensidad artística que había en la amarga novela de esta muchachita salida del convento a la cual la Vida obligó a ser mala en la apariencia, pero no en el corazón.

Se destacó especialmente el espléndido trabajo dramático del severo y viril actor quien dió enorme relieve a su conmovedor rol del hombre que despreció hasta lo infinito para amarla después como nadie había amado a esta muchachita rubia en cuya alma cantaba la letra de todos los tangos y a la cual la grosera brutalidad de los hombres había colocado al borde del vicio y más allá del pecado...

PROVIDENCIA
HOY, A LAS 6.30
BENEFICIO
a favor de los pobres de la Parroquia de San Ramón, con la super-Paramount
Madame Sans-Gene
NOCHE, 9.30
Estreno de la preciosísima comedia de amor y picardías, RIALTO DE LUXE,
Casémonos... y lo sabrás
— POR —
Jack Mulhall, Alice Lake y Paulina Garron
PLATEA: $ 2.10

LOS TEATROS DE GLÜCKSMANN

POLITEAMA Y ODEON. — Las dos concurridas salas de los barrios Estación y San Pablo, respectivamente, presentarán a sus públicos el renombrado trío típico mexicano "Los Aztecas", que obtuvieron ayer en su debut en Santiago, una estrendosa y merecida ovación. "Los Aztecas", son un excelente conjunto de variedades que interpreta el folklore de su país originario en duetos cómicos entremeses humorísticos, bailes típicos y cantos regionales en donde se lucen los "charros" Solano y Jiménez y la encantadora Hilda Mauri. El Politeama exhibirá "Tres días con rudeza", por Viola Dana y el Odeón presentará a Chaplin en el programa cómico "Chaplin aristócrata".

REPUBLICA. — Esta sala exhibirá nuevamente y a pedido de su público la proeza del arte dramático francés, "La carrera de la antorcha", adaptación del célebre drama de Paul Hervieu.

ELECTRA. — Esta sala del barrio Catedral, exhibe nuevamente "Un café en el Cairo", exótico y novelesco romance de amor, por Priscila Dean.

EN EL PROVIDENCIA EN LA TARDE, BENEFICIO DE LA PARROQUIA DE SAN RAMON Y EN LA NOCHE: "CASEMONOS... Y LO SABRAS"

El Providencia hoy, en la tarde, ofrece una función a beneficio de los pobres de la Parroquia de San Ramón, iglesia del barrio y que desarrolla una altísima labor de beneficencia.

El programa que se desarrollará es interesante y en él participarán los más distinguidos elementos artísticos aficionados del barrio, que generosamente handeseado colaborar a la obra del párroco de San Ramón.

En la noche ... la alta comedia social "Casémonos... y lo sabrás", obra plena de interés y que nos presenta el caso de esos padres egoístas que sólo se preocupan de su bienestar sin acordarse para nada de la felicidad de sus hijos.

Protagonistas de esta obra hermosa y que es un alerta para muchos hogares, son las actrices Alice Kate, Pauline aGron, Shannon Day y los galanes Jack Mulhall y Williard Louis.

"LA TRAGEDIA DE LOS HABSBURGOS" EN EL CINEMA STAR Y EN EL IMPERIAL

Muy concurridas prometen estar las funciones de hoy en los teatros Cinema Star de la Avenida Recoleta e Imperial, de la calle San Diego, pues se estrena en ellos la soberbia producción alemana titulada: "La tragedia de los Habsburgos".

La emoción de esta película es intensa y en ella se presenta a la encantadora actriz María Corda.

"LA SIN VENTURA" EN EL YUNGAY

Hoy estrena este simpático y concurrido teatro la gran producción francesa titulada "La sin ventura", creación de la encantadora actriz Lucienne Legrand. Esta película es la adaptación de la famosa novela de El Caballero Audaz, del mismo título y está llena de escenas altamente emocionantes.

ALHAMBRA

Este teatro estrena en sus funciones de hoy el extraordinario programa cómico N.o 21, compuesto de "El tiro por la culata", "El libro fatal", y "Un Romeo tropical". Estas tres cintas son verdaderos acontecimientos de risa y cada una de ellas está interpretada por alguno de los bufos más célebres de la pantalla.

"LA VENUS AMERICANA" EN EL INDEPENDENCIA

"La Venus americana", una de las más grandiosas películas presentadas esta temporada y que mayor éxito han obtenido, será estrenada en las funciones de hoy del Independencia. Crea el principal rol de esta cinta la escultural estrella Ester Ralston.

"LA VISPERA DEL COMBATE" EN EL FRANKLIN

El Teatro Franklin, que se ve día a día concurridísimo por el público, entusiasta, al cual atraen sus selectos programas, estrenará hoy la grandiosa película titulada: "La víspera del combate", adaptación de una de las más célebres novelas del gran escritor Claude Farrero.

Nina Vanna tiene a su cargo el rol principal acompañada de los notables actores Jean Brandin y M. Schutz.

AVENIDA MATTA

"La calle del olvido", por Percy Marmont.—Una de esas películas que de vez en cuando pasan por la pantalla de los cines y que se caracterizan por una intensa y arrebatadora emoción es la que hoy anuncia el cartel del Av. Matta. Se titula "La calle del olvido" y su argumento relata una desesperada y apasionante historia de amor. La interpreta el gran actor Percy Marmont.

"La calle del olvido" va en las funciones de la tarde y la noche.

VEA USTED EL PROXIMO
VIERNES en el VICTORIA
La Novela de un Pobre Millonario
CREACION ESTUPENDA DE
RICHARD TALMADGE
NEW YORK FILM EXCHANGE

¿
POR QUE
PUEDE
TRAICIONAR
UNA ESPOSA
A UN MARIDO
BUENO
?
VEA UD. EL
MARTES
LA JEWEL-UNIVERSAL
TENTACION
- DE -
MUJER
EN EL
SETIEMBRE
O EL
O'HIGGINS

LOS TEATROS DE LA EMPRESA SANTIAGO SERRA

Hoy día los teatros Mundial, Colón y Delicias de la Empresa Santiago Serra, desarrollan programas de gran atracción.

Mundial, a las 6.15 y 9.30, presenta la obra suprema de la emoción, en el que brotan las lágrimas purificadoras sin querer, creación única y arrebatadora del niño prodigio Jean Forest y titulada "Jack". Esta película acompaña el gran suceso boxeril del día, la actualidad palpitante de toda la América, el gran match efectuado en Estados Unidos entre el chileno El Tani y el formidable rival yanqui Mac Graw, con todos los detalles e interesantes preliminares.

El Colón, a las 6.15 y 9.30 presenta "Amor incompatible", creación suprema de Betty Bronson, Adolfo Menjou y Florence Vidor.

El Delicias, a las 6.30 y 9.30 lleva a su pantalla la hermosa y delicada comedia social de gran lujo, hecha a base de un amor intenso, de fuerte emoción y puesta en ambientes aristocráticos y seductores, de fiestas fastuosas y enloquecedoras, "La lisonja", interpretada por la ideal pareja Margarita La Motte y John Bowers.

DIECIOCHO

Hoy, en sus secciones de la tarde y de la noche, dará a conocer este elegante teatro la hermosa producción de intenso interés, basada en la novela del popular escritor español, el Caballero Audaz, titulada "La sin ventura".

ROGELIO UGARTE

Hoy día ofrece este concurrido cine de la Plaza Bogotá un sensacional programa doble, compuesto por el final de la gran serie "El ídolo indio", de William Desmond y por un divertido programa cómico Universal.

AVENIDA

"La calle del olvido".— En sus funciones de hoy, esta sala estrena "La calle del olvido", drama doloroso y sordo, por Percy Marmont, secundado por Neil Hamilton y Mary Bryan.

Esta película será exhibida solamente en la vermouth, pues, en la noche se realiza una gran función a beneficio del Club Deportivo 5 de Enero.

MINERVA

"Jack", por Jean Forest.—Reaparece en las funciones de hoy de esta sala el recordado intérprete de "Los dos pilletes", el Pibe francés Jean Forest, quien hace el papel protagonista de la célebre novela de Alfonso Daudet, titulada "Jack", poema de amor y de ternura, dedicado especialmente al mundo femenino.

PROXIMOS ESTRENOS

EL VIERNES EN EL VICTORIA: "LA NOVELA DE UN POBRE MILLONARIO", POR RICHARD TALMADGE

Richard Talmadge, simpático y ameno actor de condiciones estupendas como atleta, tiene ya un sólido prestigio en nuestro ambiente. Sus producciones sanas, alegres, reidoras, sin nada trascendental y con mucho de gracioso, lo han hecho uno de los actores favoritos del mundo femenino. Ahora, Talmadge se presentará en su mejor producción, haciendo derroches de todas sus extraordinarias facultades de artista y de atleta. Esta obra se titula "La novela de un pobre millonario" y a través de sus escenas pintorescas se cuentan en forma alegre y regocijada las aventuras de un muchacho que perdió toda su fortuna en una vida de orgía y que después se empeña en rehacerla por todos los medios para poder casarse con una mujer que le ha trastornado la sesera.

"La novela de un pobre millonario" se proyectará el Viernes próximo.

"JOVEN Y DIABLO" PASADO MAÑANA EN EL SPLENDID

En sus funciones sociales de moda del próximo Viernes esta sala del centro presentará "Joven y diablo", una comedia "standard" del cine americano, hecha a base de intriga, de emoción, de ternura y de espectáculo que una simpatía fresca y liviana le da un interés agudo y emocionante.

Pocas cintas pueden ostentar un argumento pleno de situaciones intensas y expectantes y escenas de hogar de una simpatía más honda y comunicativa que esta magnífica producción "Phil. Goldstone" que interpretan nada menos que ocho estrellas de fama mundial tales como el prodigioso ex-niño Wesley Barry, la lindísima Mildred Harris, la encantadora Ann May, el simpático Pat O'Malley, los "viejos" célebres Mary Carr y George Fawcett y los conocidos "malos" Stuart Holmes y Walter Long.

MAÑANA LA CINTA DE PROPAGANDA DEL SALITRE

Mañana los principales teatros de Santiago iniciarán la exhibición de una hermosa película editada por cuenta de la Asociación de Propaganda del Salitre, por los magníficos talleres de Esteban Artuffo.

Esta película es el más formidable de los medios de propaganda ideado para mostrar en todas sus faces el salitre como abono, indiscutible y sin competidores.

Nuestro abono, cuya eficiencia aún no es conocida ni en su propio país, necesitaba del más moderno de los medios de propaganda, el cinematógrafo, para mostrar todo su valor como reconstituyente de la naturaleza.

En la cinta que se exhibirá desde mañana en todas las principales salas de Santiago y después en Chile vemos el prodigio de fertilizante del salitre. Todo el proceso de fortificante está tratado admirablemente y es así como para esta primera prueba de propaganda se utilizó el trigo como medio de acción.

"TENTACION DE MUJER" MARTES DE MODA EN EL SETIEMBRE Y EL O'HIGGINS

La Universal obtuvo la semana pasada un simpático triunfo con "Vigile su mujer", película de corte festivo.

La misma compañía estrenará el Martes próximo una extraordinaria cinta de tema enteramente diferente. Se titula "Tentación de mujer" y es interpretada por Elena Chadwick y William Russell.

El argumento es de corte social y melodramático. Es un estudio del alma de las esposas aburridas, de las que no se conforman con la sacrificada vida de un hogar modesto. La heroína es una de esas mujeres que amando a su marido, lo traicionan.

Los teatros Setiembre y O'Higgins estrenarán esta cinta el Martes venidero, en sus clásicas funciones de moda.

La Reina del Circo

SUPER-PRODUCCION DE ROMANCE DE LA VIDA DRAMATICA Y PINTORESCA DE LOS CIRCOS

Estreno LUNES 2 DE AGOSTO **SPLENDID**

EXCLUSIVIDAD ARTISTAS UNIDOS

LA ULTIMA SUPER-PRODUCCION DE GRIFFITH: "LA REINA DEL CIRCO"

La dirección del Teatro Splendid, llevada por su interés de selección de las películas que presenta, ha elegido para estrenarla el próximo Lunes 2 de Agosto, la última super-producción de Griffith, "La Reina del Circo".

Esta cinta, que puede señalarse como el más preciso retrato de la vida errante y dramática de los circos, constituye un verdadero triunfo para Carol, célebre artista que la protagoniza.

La tragedia de un hogar, la vida al acaso en medio de las asechanzas de un destino oscuro, el amor inesperado, son los elementos que en este film se ponen en juego con una realidad y técnica asombrosas.

ALHAMBRA — HOY
21º PROGRAMA COMICO
CINEMA STAR E IMPERIAL
LA TRAGEDIA de los HABSBURGOS
LOS PROGRAMAS CHILEAN CINEMA CORP., SON LOS MEJORES

SPLENDID

DIRECCION: MAX GLUCKSMANN

Gran Orquesta A. CARVAJAL

EL CINE DE LOS PROGRAMAS OPTIMOS

LA GRANDIOSA NOVELA DE V. BLASCO IBAÑEZ, QUE CONQUISTO AYER DOS LLENOS ABSOLUTOS

HOY CIRCE

La Reina del Cabaret

Super-producción "Metro-Goldwyn- Mayer".

EXCLUSIVIDAD: MAX GLUCKSMANN

La admirable creación de la danzarina

Mae Murray **$ 4**

RESERVE CON TIEMPO SU LOCALIDAD SI QUIERE VER HOY ESTA EMOCIONANTE NOVELA DE LA VIDA

POLITEAMA Y ODEON

6.30 y 9.30 Magno éxito del TRIO TIPICO MEXICANO

L-O-S A-Z-T-E-C-A-S

CANTOS REGIONALES, DUETOS COMICOS, BAILES TIPICOS. — EN COMBINACION CON EL CINE.

REPUBLICA

6.30 CON ABONO 9.30 —:— La obra cumbre del cine francés

"LA CARRERA DE LA ANTORCHA"

Suprema creación de la genial GERMAINE DERMOZ

ELECTRA

6.30 Y 9.30 LA NOTABLE CREACION DE LA FASCINADORA PRISCILLA DEAN

"UN CAFE EN EL CAIRO"

NADA INTERESA TANTO A LAS MUJERES COMO EL MISTERIO Y LA IMPERTINENCIA, PIENSA EL PROTAGONISTA DE "LAS LOCAS NOCHES DE PARIS

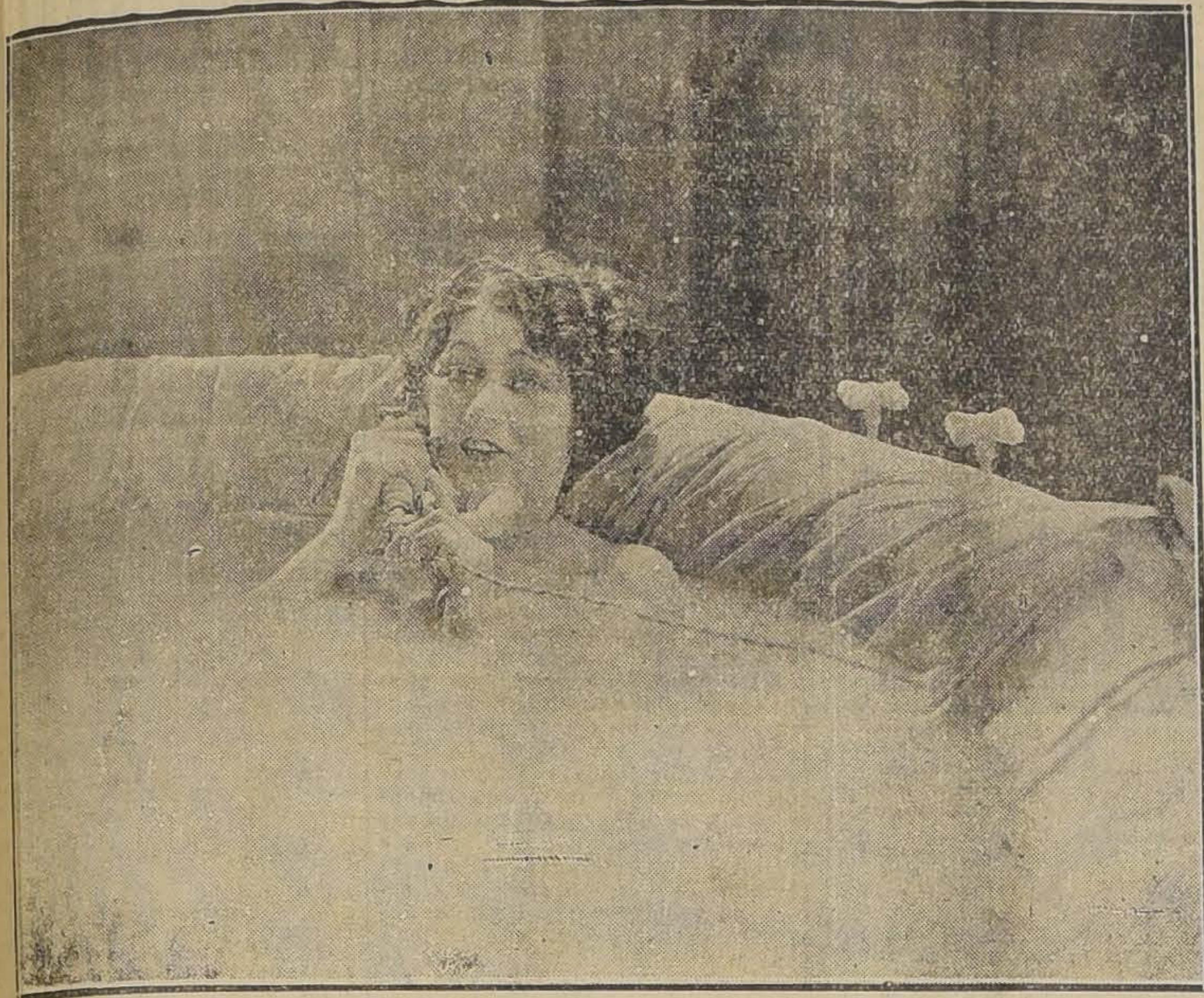

Conway Tearle, es uno de los galanes que hacen hoy día suspirar a las chicas de todo el mundo. Su atractivo reside principalmente en su hombría y en su seriedad. No es el seductor bonito y un tanto femenino, no es el jovenzuelo con cara de muchacha tímida y ademanes falsamente gallardos. Conway Tearle es el hombre cuya mirada penetrante y tranquila revela el espíritu sabio de quien conoce profundamente la vida y el alma femenina. Este es el motivo porque las "flappers" y las "garcones" se vuelven locas por este hombre que es un dominador y experto galán. Conway Tearle, como fruto de sus largas experiencias, ha sentado el aforismo de que "nada interesa tanto a las mujeres como el misterio y la impertinencia". ¿Será cierto? Eso debe ser contestado por las lectoras, pero en todo caso Conway tiene bien sentada su opinión. Nada más ne bien sentada su opinión. Procediendo de acuerdo con ella loveremos actuar en "Las Locas noches de París". Nada más sugestivo que este pasaje de la gran película, cuando la famosa bailarina "Crisálida", está bailando con el hermano de Couway, éste se las compone para separar a los bailarines y llevar consigo a Crisálida. Después de una charla chispeante en que Conway se muestra misterioso y displicente, se marcha dejando en manos de la bailarina una joya de alto valor. Aquella mujer, desde entonces, no puede apartar de su cerebro el recuerdo del desconocido, y, después de muchas peripecias llegan a amarse.

EN EL SPLENDID EL PROXIMO DOMINGO "PERDONAME MADRE"

Para sus clásicas funciones de moda del próximo Domingo, esta sala central nos anuncia un estreno que puede tener resonancia en nuestro público más selecto por sus excepcionales condiciones de obra de arte humano y trascendente.

Se trata de "Perdóname madre!", un drama de desgarradora humanidad y agudo sensacionalismo en don de se admiran los más opuestos extremos del corazón humano y se contemplan actos de arrojo y de heroísmo humanitario pocas veces visto hasta ahora en el de gran espectáculo.

Una lucha a muerte sobre el techo de un wagón, de un expreso a toda marcha, por un túnel; una carrera espeluznante a 100 kilómetros por hora entre un Grand Express y una motocicleta que conducía a un hombre ansioso de salvar centenares de vidas humanas; la espeluznante odisea de una motocicleta que corre delante de un expreso por los durmientes de la misma vía; un hombre que lucha por ganar dinero que invertir en nobilísimos fines y otro hombre cuya única preocupación es gastar un dinero que ha heredado. Tales son la sescenas culminantes de esta gran cinta que interpreta la genial actriz Jane Nowack, secundada por la linda Dorothy Revier, el simpático muchacho Robert Gordony, el elegante y conocido Gastón Glass.

"COMO MATE A MI HIJO", PRODUCCION DRAMATICA DE ABNEGACION Y SACRIFICIO

¿Es inconveniente para la educación de los niños el que la madre lo mime demasiado?...

¿Hasta qué punto puede el amor maternal trastornar la mente de los niños e incapacitarlos para la vida?...

Tales preguntas encuentran una respuesta satisfactoria en la soberbia producción dramática que la Andes Film, nos presentará dentro de poco. Es esta cinta una vívida historia de un niño casi adolescente hijo de una madre viuda mimosa y cariñosa con su hijito hasta el extremo de hacerlo olvidar sus deberes para sacrificarlo en las conveniencias mundanas de la vida.

"Cómo maté a mi hijo" es una elocuente y sabia lección para las madres quienes sacrifican a sus hijos en aras de situaciones sociales que les satisfacen su orgullo maternal, sin pensar que tras de ellas está el destino que preve todas las consecuencias.

"Cómo maté a mi hijo" se estrenará próximamente en los teatros de la firma Valenzuela Basterrica y Cía.

PROXIMAMENTE EN EL VICTORIA: "EL INFIERNO DEL DANTE"

La Fox Film, al filmar esta producción extraordinaria, que supera a todas las intentonas hechas hasta ahora por otras casas cinematográficas de llevar a la pantalla "La Divina Comedia" con todo su fantástico relieve, ha echado, puede decirse, la casa por la ventana. "El Infierno del Dante", maravillosa reconstrucción cinematográfica del inmortal poema florentino, es un intenso drama social de la época moderna, puesto al margen de la genial obra del Dante. Grandes conjuntos infernales, horrorosos suplicios, hermosas mujeres torturadas y fascinadora mise en scene, son las características de esta película gigantesca, que asombrará al público de Santiago. El teatro Victoria anuncia su sensacional estreno para dentro de poco.

"LO QUE IGNORAN LOS HOMBRES"

¿Cree Ud. en el amor de los esposos?...

¿No ha sufrido nunca Ud. algún desengaño?

¿Cree Ud. en la fidelidad de su esposa cuando vive diariamente de cabaret en cabaret?...

Todas estas preguntas encuentran una sana y adecuada respuesta en la película "Lo que ignoran los hombres" que protagoniza la eminente actriz Clara Kimball.

Es ésta cinta un supremo llamado al amor de los esposos y a la fidelidad en el hogar hoy tan abandonada por la superficialidad de los hogares.

"Lo que ignoran los hombres", se estrenará próximamente en los teatros de la firma Valenzuela Basterrica y Cía.

"EL MAL DE LAS ESPOSAS", POR TOM MOORE, FLORENCE VIDOR Y FORD STERLING, MAÑANA EN EL VICTORIA

Con interés e insistencia hemos venido hablando de la exquisita y amena comedia Paramount, "El mal de las esposas" en cuya interpretación intervienen con admirable talento y sumo acierto, Tom Moore, Florence Vidor y Ford Sterling.

Esta obra será uno de los francos éxitos de la temporada, porque llega eficazmente a todos los espíritus y porque trata un tema que despierta entusiasmos hondos en el mundo femenino que es el que constituye el alma y la vida de los públicos actuales.

Con gracia, con profunda verdad y certera observación se desarrollan las escenas de esta película que presenta el interior de un hogar moderno, constituído por un matrimonio feliz, de ambiente elegante y distinguido.

Situaciones cómicas provocadas por el genial Ford Sterling, momentos de verdadera inquietud, escenas atrayentes por su naturalidad y espontáneo desplante van bordando la comedia y dándole a cada instante más movimiento e interés.

SEÑOR MARIDO:

¿Dice usted que su señora no lo deja vivir en paz? ¿Que lo persigue? ¿Que lo cela?

SEÑORA ESPOSA:

¿Su marido la abandona? ¿Es aficionado a las coristas y se vuelve loco ante las amigas de usted?

PUES VENID A VER

El Mal de las Esposas

Mañana en el VICTORIA

y todos,—maridos y esposas,—tendréis la solución para vuestras dificultades de hogar.

N|O.

SOCIO

Fábrica establecida 3 años ha, de artículos de fácil venta con clientela formada, capital, 70 a 80 mil pesos, necesita socio, sea persona de trabajo con 25 a 30 mil pesos para dar mayor impulso al negocio y fabricar otros artículos.

Referencias comerciales y crédito de primer orden.

Fábrica. Casilla 7541
Santiago

DISCOS

Ultimas novedades

Pum Garibaldi, Valencia, Oh Katarina, Marcheta, Fea, Viejo Rincón, Galleguita, Langosta, Yo te Bendigo, Mi Viejo Amor, O París.

Y MUCHOS OTROS DE ACTUALIDAD

Desde $ 12 de doble faz

CESAR RAU

AHUMADA 31

PIDA HOY MISMO

un bono anual a nuestros servicios de informaciones generales

EL CREDITO COMERCIAL

con derecho al boletín confidencial de letras protestadas, y tendrá en todo momento a su disposición un servicio de informaciones perfectas y siempre al día.

S. ACUÑA Y CIA.

Calle La Bolsa N.o 47,
Casilla 7539

A POCOS DIAS DEL ESTRENO DE "EL REY PASTOR", EN EL VICTORIA

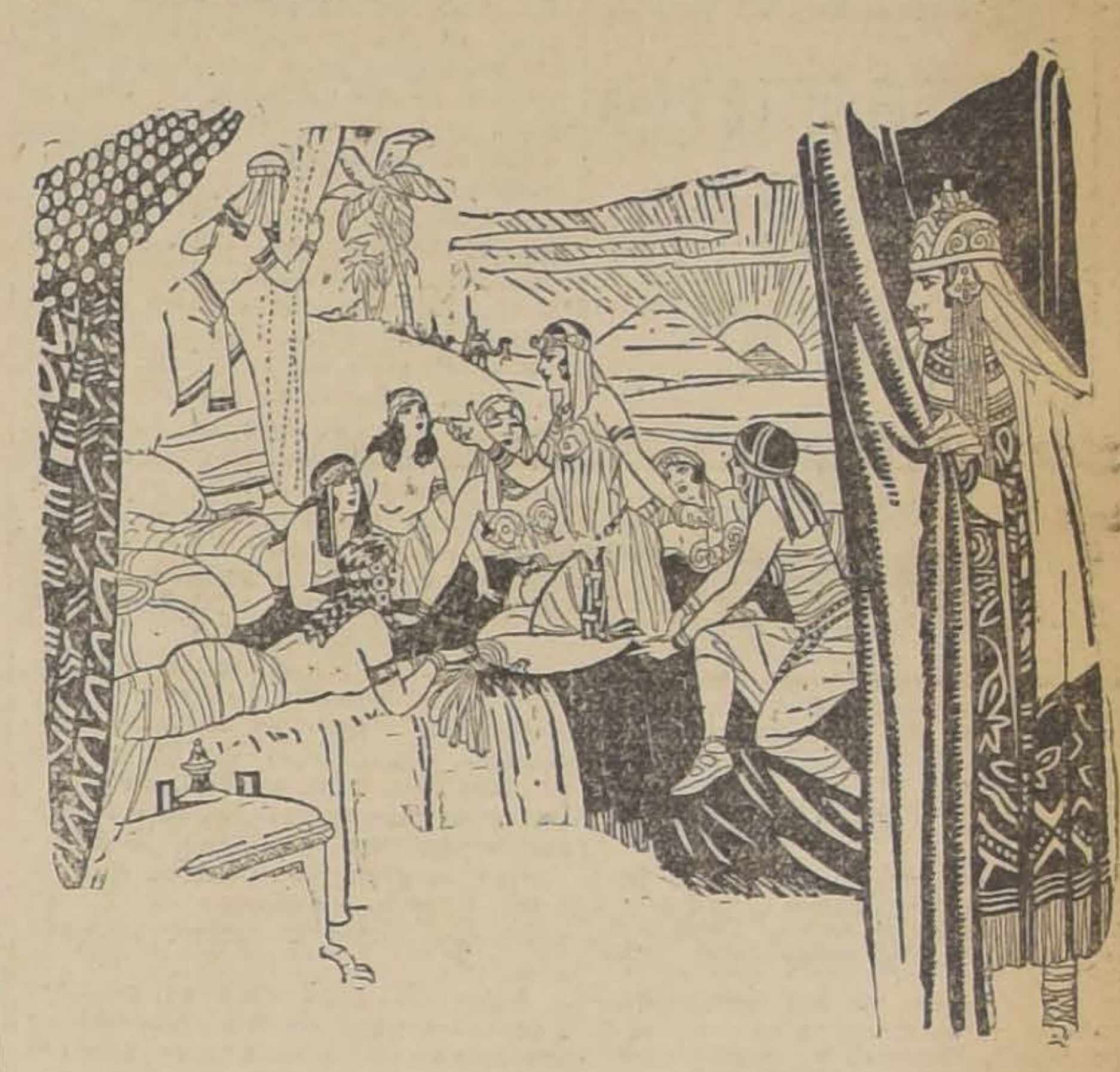

"El rey pastor", la excelente producción gigante de la Fox que se viene anunciando hace tiempo, relata en forma atrayente, rápida y vibrante la vida ardorosa del joven rey David, enamorado y poeta, que gobernó a su pueblo y lo condujo con sabia maestría por sobre las tempestades políticas de la época, merced al designio divino que hizo del humilde pastor y tañedor de cítara, un príncipe único, de talento formidable y genialidades asombrosas.

Las intrigas de la corte, los amores interrumpidos é imposibles, todos los apasionantes episodios que la historia bíblica sugiere están desarrollados en "El rey pastor", de manera emocionante.

La Fox confió al célebre J. Gordon Edwards la dirección dificultosa de esta gran cinta cuya filmación, hecha a todo gasto, exigió el traslado del personal hasta Tierra Santa y Egipto, donde se eligieron con criterio artístico y sin apartarse de la verdad histórica, los sitios más a propósitos para escenarios naturales de esta película.

Asombrarán al espectador las maravillosas reconstrucciones de palacios, monumentos e interiores de gran lujo, la propiedad en todos los detalles, los costosos trajes, los uniformes guerreros y la variedad inmensa de tipos y escenas.

Protagoniza "El rey pastor" el apuesto galán Nerio Bernardi, secundado por Edy Darclea y por la hermosa y popular actriz Violeta Mersereau, que borda su papel de Princesa Michal con admirables detalles de conquetería y de gracia fina.

...Este es el Segundo

Y, COMO EL ANTERIOR, LAS OFERTAS SON DE UN VALOR INCALCULABLE!!

Gath & Chaves

les brinda en plena temporada y a PRECIOS NUNCA VISTOS!! Hasta el SABADO 31! -:- Señora! Caballero! ¡Hay que aprovecharlas!

Thermos, Chalones, Valijas, etc.

THERMOS ESMALTADOS, con capacidad de un litro, $ 9.90; medio litro
$ 4.90

CHALONES de lana, estilo escocés, a
$ 55.00

ESTUCHES NECESER, con útiles para toilette, a
$ 19.90

VALIJAS NECESER de suela, con útiles de cristal, níquel y ébano importadas, antes $ 980.00; ahora
$ 295.00

Coches y Cunas para Guaguas:

COCHES PLEGABLES para bebés, con llantas de goma
$ 139.00

COCHE - CUNA de fabricación europea, con llantas de goma y regiamente tapizados, a
$ 180.00

SALDOS DE JUGUETES A PRECIOS IRRISORIOS

Para Sport:

MEDIAS inglesas de lana, vueltas de colores, a
$ 5.50

JERSEY ingleses de pura lana, variedad de colores, a
$ 29.90

RACKETS "SLAZENGERS", modelo "La Belle", a
$ 35.00

A MITAD DE SU VERDADERO PRECIO, LIQUIDAMOS:

Stick para golf, Pelotas inglesas para football, Prensas, barniz y mangos de goma para rackets; Punching-ball de elásticos, Cinturones de goma, Bladders, Etc.

Hongos y Calañeses:

CALAÑES de fieltro, de fabricación exclusiva para nuestra Casa, modelos y colores de última moda, a
$ 29.50

CALAÑES "Borsalino" (Antigua Casa) y Velour de Viena, legítimos, interesante saldo, desde
$ 59.50

HONGO de rico fieltro, ingleses, negro inalterable, modelo de moda
$ 49.50

Corbatas, Ligas y Bastones:

CORBATAS TEJIDAS, de seda, colores y dibujos de alta novedad, recién recibidas, a
$ 0.95

LIGAS elásticas, artículo de gran duración, colores variados, a
$ 1.75

TIRANTES elásticos, ofrecemos un importante saldo en tipos de mucha resistencia, a
$ 3.90

... y en la página 15 va el tercero y último, más atrayente que todos. ¿Qué será?

Los ocho mil obreros cesantes, que viven en vergonzoso estado de miseria, amenazan la salud pública de Santiago

LOS DESOCUPADOS DE LA REGION DEL SALITRE, EFECTUARAN HOY UNA CONCENTRACION Y FORMULARAN PETICIONES A LAS AUTORIDADES

Como en 1921, la ciudad de Santiago tiene ante sí el inquietante problema de la invasión de sus extramuros por una considerable población de obreros desocupados, que la pampa salitrera le arroja como una prueba palpable de la crisis del trabajo.

En Santa Rosa afuera; en la comunidad Pedro Montt, ubicada en las inmediaciones del Parque Cousiño; en el barrio Oriente; y en fin, hasta en el corazón de la ciudad, unas 8 mil familias obreras han levantado sus campamentos improvisados, que al estar a la intemperie darían la misma impresión que las de las tribus nómades que el rigor de las autoridades va empujando de pueblo en pueblo.

En la misma Alameda de las Delicias N.o 1865, esto es, en el albergue de suplementeros, hay unas 80 familias que han debido ser recibidas para evitar que pernocten en las calles y en los paseos.

En el día de ayer hemos practicado una visita a uno de estos sitios que ya tienen todas las características de los albergues del año 1921, dejándonos dicha visita la impresión de que es de impostergable necesidad que se arbitren los medios de proporcionar trabajo a los millares de obreros cesantes, sin esperar que su presencia en Santiago constituya una amenaza para la salubridad pública y para ellos mismos, que están viviendo en el estado más deplorable que es dado imaginarse.

EN LA ESCUELA PRESIDENTE BALMACEDA

En la Avenida Ecuador, a la altura de la Escuela de Artes y Oficios, está situado el edificio largo tiempo inconcluso de la escuela pública José Manuel Balmaceda, y en él se han instalado, con la autorización del Gobierno, 844 familias de obreros cesantes, que en total suman alrededor de 2 mil personas, entre hombres, mujeres y niños.

Estas familias obreras son las que el albergue de suplementeros y los demás sitios en que se han establecido los cesantes, no han podido recibir por exceso de población.

En la visita que ayer practicamos pudimos informarnos que este edificio les fué proporcionado gracias a las gestiones que en este sentido hizo el Director General de Policías, Coronel Bartolomé Blanche.

Llegaron allí el Sábado pasado y tienen totalmente ocupado el edificio, en los tres pisos de que consta, sin que sea posible albergar allí a una solo más de los obreros que continúan llegando de la región salitrera.

Según las averiguaciones que hemos practicado, estos obreros han hecho una peregrinación por las esferas gubernativas, pidiendo que se les proporcione algún medio de ganarse la vida, sin que sea menester que el Gobierno establezca el sistema de albergues, que en otra época dió tan tristes resultados.

Primeramente estuvieron a pedir al Ministro del Interior que arbitrara alguna medida en tal sentido; de allí tuvieron que dirigirse al Ministro de la Guerra, recibiendo en todas partes la respuesta de que se haría lo posible por remediar su situación.

COMO VIVEN LOS CESANTES

El edificio de la Escuela Balmaceda es de cemento armado y por estar aún en construcción, no tiene puertas ni ventanas.

Los tres pisos, con sus piezas, pasadizos y galerías están enteramente ocupados por las familias de los obreros.

Colchones tirados sobre el suelo, harapos, pedazos de saco, sirven de lecho a los infelices; algunos sacos que la policía les ha dado han sido utilizados para impedir que el viento penetre con toda su violencia hasta los miserables "dormitorios", cuyos ocupantes son en su mayoría mujeres y niños de corta edad.

Los hombres, y principalmente los solteros, duermen sobre el suelo desnudo o tirados en la paja que también les ha proporcionado la policía y que en los cuarteles sirve para descanso de los caballos.

En un extremo del edificio, en el 2.o piso tienen lo que pudiera llamarse la enfermería; una decena de hombres enfermos, echados sobre algunos sacos, se lamentan de sus males, sin que pueda proporcionárseles auxilio de ninguna especie.

Hay también numerosas mujeres enfermas, a las que se les proporcionan las camas que algunos obreros han traído desde el Norte.

Muchas de éstas están próximas a ser madres y ofrecen un estado tal de postración que impresionan hondamente el espíritu la contemplación de tanta miseria.

Anoche nos informó la policía que dos de ellas habían sido trasladadas a la Maternidad durante el día de ayer, gracias a la atención que la policía les presta.

A este respecto conversamos con innumerables obreros, quienes se manifestaron unánimemente agradecidos de la actitud de la policía, desde su más alto jefe, el señor Director General, hasta el personal subalterno, que hace la guardia en el recinto del albergue.

EL ESTADO SANITARIO DE LOS ALBERGUES

A fin de ahorrarnos una dolorosa descripción del abandono en que viven los cesantes, citaremos un solo caso, que nos fué dado presenciar.

Un niñito de unos 9 años de edad sufrió una quemadura en un pómulo, muy cerca del ojo, durante su estada en el albergue de los suplementeros.

La carencia de medios de curación y el desaseo han convertido la quemadura en una horrorosa llaga que le cubre ya la mitad de la cara; muchos son los niños que están cubiertos de eczemas y erupciones que comprueban el pésimo estado de salubridad en que viven.

LA ALIMENTACION

Grupos de obreros salen a la calle a solicitar del comercio, de los particulares y de los gremios obreros, que les den cualquiera cosa que pueda servirles para la alimentación.

Largas hileras de tarros vacíos de parafina, llenos de agua, son colocados sobre cocinas hechas de ladrillos; las mujeres van echando en ellos las legumbres, la carne, que la caridad de las gentes les ha proporcionado.

La comida misma, cuya confección contemplamos, puede original alguna grave epidemia que, creemos, la autoridad sanitaria está en el deber de prever.

Un servicio sanitario y de aseo hace falta allí tanto o más que la alimentación.

UNAS GUARDIAS ORIGINALES

Los obreros se han organizado en una forma que es curioso observar.

A la entrada del edificio, una comisión mantiene un registro, en el cual están anotados todos los habitantes del albergue.

Tienen una comisión de aseo, encargada, como su nombre lo indica de barrer los patios, sacar los desperdicios, y hacer la limpieza en una forma que está muy lejos de ser perfecta.

Así con todo, si no existiera el desaseo sería absoluto.

Hay otra Comisión de obreros encargada de vigilar la conducta moral de los albergados; ella vela por que se guarde respeto con las mujeres y los niños y por que no se produzcan robos ni desórdenes.

Pero a pesar de todo esta organización, la salubridad del albergue ha causado ya varias víctimas.

Se nos informa que dos obreros han sido retirados por la Asistencia Pública en estado avanzado de bronco neumonia.

Antenoche fallecieron tres guaguas y en la actualidad hay numerosos hombres y mujeres que se consumen sin ningún auxilio de las autoridades sanitarias.

Como puede deducirse fácilmente esta situación constituye un serio peligro para las dos grandes escuelas que funcionan vecinas al campamento de obreros; nos referimos a la Escuela Normal José Abelardo Núñez, que colinda con la "Balmaceda", y a la de Artes y Oficios que sólo está separada de él por unos cuantos metros.

En ambas funcionan escuelas nocturnas y, en una palabra, durante el día entero ese sector es frecuentado por los alumnos, que se ven obligados a presenciar el espectáculo bien poco edificante de las riñas entre obreros.

En varios casos la Asistencia Pública ha debido recojer heridos que resultan de estas pendencias.

Tanto la Dirección de la Escuela de Artes como la de la Normal han hecho ya presente estas circunstancias a sus respectivas autoridades.

¿OFRECE SEGURIDADES EL EDIFICIO?

Aparte de la inconveniencia que resulta de mantener este albergue en el sitio que se ha indicado, por el peligro para la tranquilidad del barrio y para la salubridad pública en general, no es menor el riesgo de que ocurra alguna desgracia originada por el mal estado de la construcción.

Este edificio, de cuyo abandono se ha preocupado "La Nación" en múltiples ocasiones, está desde hace años entregado totalmente a los estragos de la intemperie y del descuido.

A medio construír, nadie puede establecer a ciencia cierta sus condiciones de solidez, o por lo menos nadie se ha preocupado de establecerlas antes de entregarlo para vivienda de cientos de personas.

Sabemos que este edificio fué cedido, naturalmente que con la mejor intención, por el Ministerio del Interior, sin que se consultara al Ministerio de Obras Públicas, del cual depende por estar en construcción.

¿QUE HAN HECHO LAS AUTORIDADES?

Hasta ahora la acción gubernativa no ha tenido otra manifestación que la de proporcionar sitios o edificios para que sirvan de alojamiento a los cesantes; sin embargo la permanencia indefinida de estos albergues es un alarmante interrogativo para la tranquilidad y la salud públicas.

La Dirección de Sanidad no debe olvidar que el edificio de que nos ocupamos y en el que viven cerca de dos mil personas, no tiene servicio alguno de alcantarillado y que está situado en el corazón de un barrio populoso.

LO QUE NOS DIJERON LOS OBREROS

Los obreros se muestran muy agradecidas de la policía y del Jefe de los Arsenales de Guerra, quienes les han proporcionado mantas, sacos, paja y otros elementos.

Durante el día de hoy efectuarán una gran concentración en el centro de la ciudad con el objeto de desfilar ante las autoridades y formular algunas peticiones.

Entre estas últimas se nos dice que pedirían al Ministro de Obras Públicas que les proporcione maderas, planchas de zinc y otros materiales para levantar galpones que sirvan de habitaciones a las familias que continúan llegando de la zona del salitre.

QUE EL GOBIERNO REGLAMENTE LA ORGANIZACION SINDICAL

HA PEDIDO AL MINISTERIO RESPECTIVO EL CONGRESO DE LEYES SOCIALES DE VALPARAISO

Ayer se recibió en el Ministerio de Previsión Social y Trabajo una comunicación del Congreso de Leyes Sociales que se celebra en el puerto de Valparaíso en la cual da cuenta de uno de los acuerdos adoptados por esa asamblea en el sentido de solicitar del Gobierno la reglamentación de la organización sindical.

En la misma comunicación se impone al Ministerio citado de las consideraciones que se tuvo en cuenta para adoptar el referido acuerdo.

EL DIRECTOR DE LA CAJA DE E. PUBLICOS Y EL MINISTRO DEL INTERIOR

CELEBRARON AYER UNA NUEVA CONFERENCIA

En la tarde de ayer conferenció largamente con el Ministro del Interior, el Director de la Caja Nacional de Empleados Públicos y Periodistas, don Manuel Novoa.

Según las informaciones que obtuvimos en esa reunión se trató sobre el proyecto de reforma de la ley que creó la mencionada institución.

Oídas las explicaciones dadas por el Ministro señor Ibáñez y el Director de la Caja, se habría llegado a un acuerdo mutuo sobre la materia tratada.

Por otra parte, se nos informó en el Tribunal de Cuentas que el fallo de la Corte respecto del decreto que comisionó al señor Novoa para que estudiara lo relacionado con la supervivencia de los jubilados se encuentra en poder del Gobierno.

SOCIEDAD NACIONAL DE PROFESORES

ASAMBLEA DEPARTAMENTAL

A las 6 P. M. se efectuará la reunión quincenal de la Asamblea Departamental, en su local de costumbre.

En la tabla de la sesión de hoy figuran varios asuntos de gran importancia, por lo cual se nos encarga encarecer la asistencia.

Don Pedro Aguirre Cerda desarrollará un tema de palpitante actualidad que es "La situación económica actual del profesorado".

La trascendencia de lo materia y la preparación y amenidad del conferencista, han despertado enorme interés.

SESION DEL CONSEJO DE OBRAS PUBLICAS

APROBO LA CONSTRUCCION DE UNA POBLACION OBRERA EN EL NORTE

En la tarde de ayer celebró sesión el Consejo de Obras Públicas y prestó su aprobación a los siguientes proyectos:

Construcción del puente carretero de Laguna Negra; planos de la fachada del Liceo de Hombres de Antofagasta; al ante proyecto para la construcción de una población obrera en la Estación Colorado, en el Ferrocarril de Iquique a Pintados; al presupuesto de reparaciones para el canal Maule, dañado por los últimos temporales y se acordó elevar a conocimiento del Gobierno el informe del abogado de la Dirección General de Obras Públicas sobre modificación del presupuesto de la construcción del alcantarillado de Temuco y finalmente, se envió en informe al ingeniero visitador señor Horning, el proyecto de construcción de un puente sobre el río Coquimbo en La Serena.

ALGUNAS MEDIDAS PARA MEJORAR EL SERVICIO DE AUTOBUSES

Y OBSERVACIONES SOBRE LOS ULTIMOS ACUERDOS DEL CONSEJO DEL TRANSITO QUE FORMULA AL INTENDENTE MUNICIPAL EL SEÑOR FRANCISCO ORREGO

El señor Francisco Orrego ha dirigido al Intendente Municipal la siguiente carta abierta, en que se refiere a algunos acuerdos últimos del Consejo del Tránsito y le insinúa la conveniencia que habría en la adopción de algunas medidas de mejoramiento del servicio de autobuses, entre ellas, la de la reorganización de la Oficina del Tránsito:

Santiago, Julio 27 de 1926.—Señor don Luis Phillips Huneeus, Intendente Municipal de Santiago.—Presente.

Distinguido señor y amigo:

En dos o tres ocasiones que he tenido el agrado de conversar con Ud. respecto de asuntos relacionados con el tránsito, he notado la buena disposición en que Ud. se encuentra para dotar a la ciudad de buenos medios de locomoción y su constante preocupación en orden a obtener todo aquello que sea progreso y bienestar para sus gobernados. Esta es la razón que me induce a dirigirle estas pocas letras sobre un asunto que creo le interesará seguramente, rogándole perdonar si me he extralimitado en la confianza que Ud. me ha dispensado durante los largos años que nos hemos conocido.

A raíz del acuerdo tomado por el Consejo Consultivo del Tránsito en orden a aumentar el número de autobuses en los distintos recorridos de la capital se ha producido la protesta unánime de las diferentes Asociaciones que componen esos recorridos.

Esto nos demuestra que el Consejo no ha estado bien informado al proceder en forma tan ligera, pues se desprende que este acuerdo no ha sido bien recibido por el gremio de gondoleros, quienes ven sus derechos amenazados en forma tal que preven la ruina de su negocio a corto plazo.

Sin entrar en largas divagaciones, creo que esta medida ha sido inconsulta porque lo natural y lógico habría sido, antes de tomarla, haber citado a una reunión a las diferentes Asociaciones representadas por sus Presidentes quienes, es indudable, están capacitado para orientar e informar al Consejo.

Se nos responderá que el gremio tiene su representante ante el Consejo, sin embargo, Ud. no ignora que estos puestos son ad-honorem y que el representante de los autobuses muy poca labor informativa podrá hacer ante el Consejo, pues no es persona que pueda, por sus muchas ocupaciones, recorrer a diario las diferentes líneas e informar sobre las necesidades de cada cual.

Según informaciones que obran en mi poder, el Director del tránsito habría manifestado ante el Consejo que era necesario dar salida en alguna forma a las treinta o más góndolas que se encontraban listas en las carrocerías, ya que no se podía perjudicar a las personas que tenían sus coches esperando recorrido, y de ahí el interés **no en mejorar el servicio de autobuses** sino el abrir los recorridos ya establecidos y organizados en forma definitiva a costa de muchos sinsabores y grandes sacrificios.

Y, aquí bien se podría hacer esta pregunta: ¿a quien se pretende favorecer con esta medida, es al público o a las casas comerciales?

Si es al público, habríamos visto mejorar el servicio de góndolas en algunas líneas que en realidad constituyen un oprobio y una vergüenza pública y que si hoy día se les tolera es tal vez por intereses que no llamaremos inconfesables, pero que de ninguna manera van en bien de la ciudad.

Si es a las casas importadoras, es darles, a costa de nuestros intereses y capitales, alas para que arruinen todo esfuerzo nacional y modestos empresarios que están arriesgando sus pequeñas economías en este nuevo servicio de locomoción.

A mi juicio, el Consejo del Tránsito (cuyo Presidente, don Manuel Salas Rodríguez, está penetrado de todas las necesidades que exige el moderno servicio de locomoción y que además está inspirado en ideas prácticas relacionadas con todo lo que sea mejoramiento local, y que creo estará de acuerdo conmigo), para proceder con entera justicia en esta materia, debería necesariamente adoptar algunas de las medidas que me permito insinuarle, a saber:

1.o Reglamentar las Asociaciones de Autobuses en debida forma;

2.o CLASIFICAR LAS LINEAS POR CATEGORIAS;

3.o Eliminar los coches viejos de las líneas centrales; y

4.o Hacer una revisión prolija de todos los coches que existen en la actualidad.

A todas estas consideraciones que las dicta la experiencia adquirida en esta actividad, puedo agregar que se hace indispensable para el buen y eficiente servicio, el que el Director del Tránsito se ocupe intensa y prácticamente de la atención diaria, recorriendo las líneas e inspeccionando el tránsito.

Hasta hoy día, puedo decir que esa Dirección ha desarrollado únicamente una actividad comercial y oficinista, pues se ha preocupado solamente de la venta de patentes, placas de choferes y cobradores, otorgar carnets, etc., etc., como se prueba por la sola exposición de estos hechos y esto dista mucho de ser una verdadera oficina directiva del tránsito.

Para probarlo, no hay más que fijarse en la lógica de las cosas y en lo que hacen las grandes ciudades como Buenos Aires, Nueva York, París, etc., etc., donde el Director del Tránsito está constantemente en el campo de acción, viendo y anotando cada incidente que se presenta para deducir lo que se deba hacer y para solucionar sabia y justicieramente todos los problemas que a diario se suscitan. Y Ud. bien sabe que ya ha pasado la época de los generales de bufete!

No deseo, por el momento, tocar otros puntos, para no alargar esta comunicación, pero, si hay ocasión, podré trascribírlos en su debida oportunidad.

Ruégole, una vez más, excusar la molestia que pueda ocasionarle esta misiva y aceptar un cordial saludo de su Affmo. S. S.

FRANCISCO ORREGO.

Los funerales del Dr. Vicente Izquierdo Sanfuentes

Con toda solemnidad se verificaron en la mañana de ayer los funerales del doctor don Vicente Izquierdo Sanfuentes.

A pesar del carácter extrictamente privado que la familia del extinto quiso dar a los funerales, a ellos concurrieron en masa los miembros de la Sociedad Médica, del Partido Liberal, gran número de sus amigos, notándose además la presencia de distinguidas personalidades de nuestro mundo político y social. Concurrieron también a los funerales del doctor Izquierdo los alumnos de la Escuela de Medicina y la Escuela de Enfermeras del Estado.

Antes de exhumarse los restos hicieron uso de la palabra el Decano de la Facultad de Medicina, doctor señor Roberto Aguirre Luco; don Carlos Reed, a nombre de la Sociedad Entomológica de Chile; don Jorge Orrego a nombre del Partido Liberal; doctor don Hugo Lea Plaza, a nombre de la Sociedad Médica, y el doctor don Aureliano Oyarzún, a nombre de los antiguos alumnos del doctor Izquierdo.

En la puerta del Cementerio despidieron el duelo los señores Vicente y Jorge Izquierdo Phillips, don Salvador Izquierdo, don Oscar Dávila, don Julio Phillipi, y los señores Luis, Jorge y Enrique Phillips.

EL DISCURSO DEL DR. LEA PLAZA

Damos a continuación el discurso pronunciado en el Cementerio por el doctor Lea Plaza, a nombre de la Sociedad Médica:

"Treinta y cinco generaciones de médicos chilenos evocan hoy la figura augusta de este maestro singularmente amado!

Surgirá en el recuerdo de los unos en sus años de juventud, inquieta, ardorosa y renovadora; reaparecerá ante otros en la plenitud de su madurez austera, ennoblecida por el trabajo y santificada por el inestinguible anhelo de saber y cuantos somos los que habremos de evocarlo cuando los años habían blanqueado ya su cabellera y el cariño y la admiración de sus discípulos había llenado su corazón de bondad y de comprensión hacia los jóvenes.

Porque su vida parecía resumir la historia de nuestra Escuela Médica; porque todos escuchamos sus lecciones en que la sencillez y la serenidad del lenguaje se hermanaban con la profundidad de la idea. Así iniciaba a sus discípulos en la majestad de lo que sabemos y como los maestros de la Grecia, jamás dejaba de insinuar así también el misterio de lo que ignoramos.

Hace ya algunos años, bien lo recuerdo, sus alumnos celebraban sus 25 años de profesorado. A su lado estaban todos, desde los más viejos hasta los que llegábamos recién a las aulas de la Escuela; al ofrecerle la manifestación se refirió la larga vida de estudio y de trabajo durante la cual se nombre figuró en los archivos de la ciencia; se refirió su inmenso saber acumulado tras largos años de vigilancia y de esfuerzos; pero mientras se recordaba su presente y su pasado, mientras se festejaba lo que había hecho y cuanto había logrado saber, el maestro dejaba vagar su espíritu mucho más alto, en la región de lo que aún no sabía. "Me recordáis, dijo, lo que sé, pero no me habéis recordado aún lo que no sé, que es mucho más". Y con esta frase, llena de sencillez y de austera filosofía quería significar a sus alumnos que si era mucho lo que sabía y mucho lo que no sabía, era infinito su anhelo de saberlo todo. Nunca me pareció más fuerte que en aquel momento; nunca me pareció más alto que en aquella declaración de principios de quien estaba encargado de una misión educativa ni fué más esplícito Gorgias cuando, al caer los últimos rayos del último sol, decía a sus discípulos: "Por mucho que me améis y por mucho que os haya enseñado no penséis que os haya enseñado toda la verdad que es infinita; pero siento sí que os he enseñado el amor a la verdad".

El amor a la verdad, el amor al estudio, el amor al trabajo es la herencia que este anciano y venerado maestro nos deja en nuestra Escuela Médica.

La Sociedad Médica, cuya tribuna escuchó tantas veces su palabra sabia, plácida, tranquila se inclina reverente ante esta tumba que será para nosotros un altar".

La desocupación obrera del norte

ESTARIA EN VIAS DE SER SOLUCIONADA

LA ASOCIACION DE PRODUCTORES DE SALITRE TENDRIA EL PROPOSITO DE REABRIR ALGUNAS DE LAS OFICINAS QUE SE ENCUENTRAN PARALIZADAS.— LAS MEDIDAS ADOPTADAS POR EL GOBIERNO

Como se sabe, con motivo de la paralización de las faenas en la casi totalidad de las oficinas salitreras de Tarapacá y numerosas de Antofgasta han quedado cesantes miles de obreros, cuyo número, según los datos suministrados hasta ahora por la Dirección del Trabajo, asciende a un total de cincuenta mil personas, contando las familias de los desocupados.

Desde un principio, como lo hemos informado, el Gobierno se ha preocupado de solucionar esta nueva desocupación obrera, que adquirió, como en otras ocasiones, el carácter de un verdadero problema. Una de las primeras medidas del Gobierno fué la de autorizar la ejecución de diversas obras públicas, tales como las de construcciones y reparaciones en las obras de los Ferrocarriles, en los caminos, etc., a fin de dar trabajo, sino a todos, por lo menos a parte de los cesantes que se encontraban en la capital y en las ciudades del centro del país.

LA DESOCUPACION ESTARIA EN GRAN PARTE SOLUCIONADA

Fuimos informados ayer en el Ministerio de Previsión Social y Trabajo que debido a las medidas tomadas por el Gobierno, ya se ha dado trabajo a una gran parte de los obreros desocupados, estando otros próximos a ser transportados a los lugares donde se les ha buscado colocación.

LA ASOCIACION SALITRERA REABRIRA ALGUNAS DE LAS OFICINAS

Se nos informó también en la Sub-Secretaría del Ministerio de Previsión que se tenía conocimiento en ese Departamento, de que la Asociación de Productores de Salitre tiene el propósito de reabrir algunas de las oficinas paralizadas de Tarapacá y Antofagasta.

Con esta medidas, se nos dijo, y con las adoptadas anteriormente por el Gobierno, quedaría solucionada casi completamente el problema de la desocupación obrera.

EL NUMERO EXACTO DE LOS OBREROS DESOCUPADOS

Con fecha de ayer el Ministro señor Córdova dirigió al Director General de Policías una nota en la cual le solicita arbitre las medidas del caso a fin de informar al Gobierno, por su intermedio, del número exacto de obreros desocupados que hay actualmente en Santiago, Valparaíso, Rancagua y otras ciudades del centro del país.

EJERCITO Y ARMADA

MENSUALMENTE HARAN VIAJES DE INSTRUCCION A TACNA, BANDADAS DE DOS O TRES AVIONES

LOS QUE SE ENCUENTRAN ACTUALMENTE EN AQUELLA CIUDAD, REGRESARAN A LA ESCUELA DE AVIACION

Con el objeto de que los alumnos de la Escuela de Aviación El Bosque puedan instruirse y ejercitarse debidamente en el manejo de los aviones, la Dirección de los Servicios de Aeronáutica Militar ha dispuesto que mensualmente partan a Tacna, efectuando el viaje de ida y vuelta, bandadas de dos o tres aviones Vickerts, los que permanecerán en aquella ciudad por espacio de ocho o diez días.

Estas bandadas, que realizarán esos viajes de instrucción, irán siempre a cargo de un Capitán o Teniente instructor y deberán hacer el raid de acuerdo con las instrucciones que previamente serán impartidas por la Dirección de los Servicios respectivos.

En cuanto a los Vickerts que en la actualidad se encuentran en Tacna, hemos sido informados que dentro de poco deben regresar a esta capital, ejecutando el raid Tacna-El Bosque en dos jornadas, es decir, Antofagasta-Copiapó y Copiapó-Santiago.

EL "MACHETE" SERA USADO POR LAS UNIDADES DE ARTILLERIA Y TREN

Se ha dado curso a una orden ministerial por la que se dispone que las unidades de Artillería y Tren, deberá usar en adelante, solamente "el machete", quedando excluído en todo acto del servicio, el sable. Esta última arma la podrán llevar en lo sucesivo solamente los sargentos primeros y vice-primeros.

NOTICIAS MILITARES Y NAVALES

No se ha dado lugar a la reincorporación al Ejército, solicitada por el piloto-aviador instructor don Federico Claudet Toro.

—La dotación del Estado Mayor General, ha sido aumentada en un jeodesta 3.o, un jeodesta ayudante y tres jeodestas auxiliares.

—A doña Alina Boutin viuda de teniente de Sanidad don Ramón Staforelli, se le ha concedido un montepío de 9,900 pesos anuales.

—Se ha dispuesto que los Comandos de Divisiones de Infantería deberán proporcionar escribientes a los Juzgados y Fiscales Militares.

—Se ha mandado anotar en la próxima calificación del Capitán señor Luis Ramos López la provechosa cooperación que prestó en la confección de la Instrucción, Descripción y Reglamentación de los servicios de materiales de montaña.

—Jefe de sección de la Secretaría del Apostadero Naval de Talcahuano, se nombró a don Ismael 2.o Toloza; oficial 2.o a don Clodomiro Labbé y oficial 3.o a don Luis F. Salas.

—Al Gobernador Marítimo del puerto de Los Vilos, don Alberto González se le necesita en el Ministerio de Marina (Oficina de Partes).

La condecoración "Al Mérito a una monja de caridad

Ayer envió el Ministro de Marina al Director General de la Armada, la condecoración Al Mérito en el grado de Caballero, que el Gobierno concedió a Sor Agustina de la Caridad como una recompensa y premio a los servicios que, durante 25 años ha prestado en la sala destinada a la Armada, en el Hospital de San Juan Dios de Valparaíso.

El señor Ministro de Marina envió, al mismo tiempo, una nota al Director de la Armada pidiéndole que felicite a Sor Agustina por la alta distinción que le ha

El Gobierno pide al Inspector General del Ejército que continúe en el servicio activo

Con motivo de haber presentado recientemente el Inspector General del Ejército, General de División don Juan Emilio Ortíz Vega, su solicitud de retiro absoluto del Ejército, el Ministro de Guerra envió ayer a ese jefe, el siguiente oficio:

"Al acusar recibo de lo solicitud en que US. pide su retiro del Ejército por haber cumplido 35 años de servicios, me es grato manifestar que S. E. el Presidente de la República y el Ministro de Guerra estiman que su capacidad y actividades militares son necesarias al progreso y desciplina de la institución militar, por lo cual esperan de su abnegación, ha de continuar como Inspector General, en cuyo puesto cuenta con la más absoluta confianza del Supremo Gobierno.— Dios guarde a US.— (Fdo.) Carlos Ibañez C.

VISITA DE INSPECCION A LAS UNIDADES DE INFANTERIA.— El Sábado próximo se dirigirá a Tacna el Inspector de Infantería, General de Brigada Aureliano Saenz acompañado de su ayudante Capitán señor C tin.

El viaje del General Saenz obedece al propósito de visitar todas las unidades de Infantería del norte y con tal objeto inspeccionará primeramente las guarnición en Tacna y después se dirigirá a Iquique, Calama, Antofagasta y Copiapó.

EL REGLAMENTO DE BOTICAS ESTA LISTO PARA SU APROBACION

SERA PRESENTADO AL GOBIERNO POR EL MINISTRO DE HIGIENE, DOCTOR CORDOVA

Ayer terminó su estudio la comisión designada por el Ministro de Higiene para que elabore el Reglamento de Boticas. Ayer mismo quedó redactado el proyecto de dicho reglamento que será hoy llevado para la firma del Ministro señor Córdova.

Se nos informó que, despachado el reglamento por el citado Secretario de Estado, éste lo presentará inmediatamente al Gobierno para su debida autorización.

"ES CORRECTA LA DEFENSA DEL FISCO EN CONCEPCION"

DICE EL ABOGADO DE ESA REPARTICION A PROPOSITO DE UNA NOTA DE LA DIRECCION GENERAL DE POLICIAS

Damos a continuación la siguiente carta que nos ha enviado el señor Leoncio Daroch:

"Encontrándome de paso en esta capital, por razones del servicio, me he impuesto de un suelto de crónica aparecido ayer en el que se hacen algunos cargos a la Defensa Fiscal de la Ley de Alcoholes de Concepción, cargos que son formulados por el jefe policial de la Quinta Zona, señor Soiza Jaramillo.

No he podido imponerme, en detalle de la nota dirigida al Ministerio de Hacienda, pero desde luego puedo afirmar en forma categórica que el delegado en Coronel, persona a quien se refiere la comunicación, es el señor alcaide de la cárcel, don Tomás Roa. Este delegado de la Defensa es un cumplido y correcto funcionario, como que ha llegado a ser jefe de la cárcel y cuenta con la confianza de las autoridades y nos fué recomendado por el ex juez, señor Laiz Verbal.

En el fondo sólo se trata de una actuación tendenciosa del jefe de la Quinta Zona, señor Soiza Jaramillo, porque no se acedió a nombrar delegado en Coronel a un escribiente de la policía de Concepción, por quien este caballero se interesaba.

La memoria que en breve publicará la Oficina Central, demostrará con claridad meridiana que son inexactas las afirmaciones del señor Soiza Jaramillo.—Leoncio Daroch, abogado jefe de la Defensa de Concepción".

INFORMES SOBRE LA INVERSION DE $ 9,000

SE HA PEDIDO A LA ADMINISTRACION DEL AGUA POTABLE DE SAN CARLOS

Nuestros lectores están al corriente de las observaciones formuladas en el seno de la Cámara de Diputados por uno de sus miembros sobre irregularidades descubiertas en el servicio de agua potable.

Por nuestra parte, estamos en antecedentes que el Administrador del Agua Potable de San Carlos, no ha justificado debidamente la inversión, o no entrega de un sobrante de nueve mil pesos que debió integrar en arcas fiscales.

Este asunto, fallado ya por el Tribunal de Cuentas, en primera instancia, ha pasado a la Administración del Agua Potable de San Carlos, y una copia del fallo fué remitida a la Dirección General de los servicios, para su conocimiento y fines del caso.

Por otra parte, hemos sabido que los nueve mil pesos que han ingresado a la Tesorería Fiscal, se están pagando por mensualidades de ciento cincuenta pesos.

LA ASOCIACION DE CHAUFFEURS COBRADORES DE LA LINEA SAN FRANCISCO

Anoche se reunieron choferes y cobradores de la línea San Francisco-Bellavista, quienes después de celebrar una manifestación, constituyeron la Asociación de Choferes y Cobradores de la línea San Francisco.

Designaron miembros honorarios a los señores Luis Ayala, Manuel J. Martínez y Guillermo Villanueva.

El Directorio efectivo, quedó nom puesto en la siguiente forma:

Presidente, don Alberto Car
Vice-Presidente, don Arturo
Secretario, don Humberto Gó
Pro Secretario, don Pedro Jim
Tesorero, don Pascual Ahumada
Directores, los señores Víctor cees, Manuel Valencia y Don Pérez.

Delegado ante la Junta Central del Gremio del Rodado, se nombró a Ernesto Torrejón.

SOCIEDAD EMPLEADOS DE COMERCIO

EL BAILE DEL PROXIMO DOMINGO

La Comisión de Propaganda de la Sociedad de Empleados de Comercio ha estado desarrollando una labor digna de todo encomio encaminada a dar a conocer a los componentes de este numeroso gremio los múltiples beneficios que reporta el asociarse a esta institución. También ha prestado especial atención en lo que se refiere a la cuestión educacional, para lo cual se han verificado en el local de la Sociedad, interesantes conferencias sobre temas de actualidad.

Para el próximo Domingo ha preparado un baile que se efectuará de cinco a ocho de la tarde, para el cual se ha contratado una espléndida orquesta y un buen servicio de bufet. Se avisa a los socios que las entradas para esta fiesta están disponibles en la secretaría de la Sociedad (Santo Domingo 1036) y deben retirarse antes del Sábado próximo.

El Estado garantizará el crédito de $ 150.000,000

QUE HA CONTRATADO LA CAJA HIPOTECARIA PARA DESTINAR $ 50.000,000 AL CONSEJO SUPERIOR DE BIENESTAR SOCIAL Y EL RESTO PARA SATISFACER LOS COMPROMISOS QUE TIENE CON SUS DEUDORES

El Ministerio de Hacienda y el Presidente de la República firmaron ayer el siguiente decreto: Visto lo dispuesto en el decreto-ley N.o 743 de fecha 15 de Diciembre de 1925, decreto: Para los efectos de la operación aceptada por la Caja de Crédito Hipotecario en orden a emitir en Estados Unidos en Letras de Crédito por un valor de ciento cincuenta millones de pesos nominales en dólares del tipo de 8 3|4 o|o interés y 3|4 o|o de amortización anuales, y que serán tomadas por la firma Kuhn Loeb Co. y Guaranty Company of New York, se declara que las mencionadas Letras deberán llevar consignadas expresamente la garantía del Estado para cuyo fin se otorga por este decreto la aprobación respectiva.

Se declara asimismo que dichas letras estarán excentas de pago de contribución".

Como se sabe, de los ciento cincuenta millones de pesos, se destinarán cincuenta para cumplir con la Ley 308 sobre Habitaciones, y el resto para satisfacer las necesidades más urgentes de la Caja de Crédito Hipotecario.

El decreto firmado, fué trascrito cablegráficamente anoche mismo a Nueva York.

POR LA MONEDA

VARIOS MIEMBROS DE LA SOCIEDAD NACIONAL DE MInería conferenciaron con el Ministro de Hacienda sobre la creación de la Caja de Crédito Minero.

EN EL MINISTERIO DE RELACIONES SE DESPACHO EL REconocimiento de los siguientes vice-cónsules de Gran Bretaña en los puntos que se indican: En Osorno, Mr. Sidney Smith; en Temuco, Mr. George Harry Caistor; y en Mejillones, Mr. George Brunnett.

EL MINISTERIO DE AGRICULTURA HA COMUNICADO AL de Relaciones la designación que ha hecho en la persona de don Oscar Rojas Narváez para que estudie en las Repúblicas Argentina y Uruguay, todo lo relacionado con la vacuna y la fiebre aftosa.

SOBRE LA BENEFICENCIA PUBLICA CONVERSARON AYER con el Presidente de la República, los señores Ismael Tocornal y Pedro Aguirre Cerda.

DON FELIPE ANINAT HA SIDO NOMBRADO ENVIADO EXtraordinario y Ministro Plenipotenciario en el acto de la trasmisión del mando supremo del Gobierno de Colombia, que se llevará a efecto el 7 de Agosto próximo.

EL CONSUL DE FRANCIA EN VALPARAISO, M. GEORGE Lolorrain, ha enviado una comunicación al Ministerio de Relaciones agradeciendo la condecoración que le otorgó el Supremo Gobierno.

EL SECRETARIO DE LA LEGACION DEL ECUADOR Y EL Encargado de Negocios de Gran Bretaña estuvieron en la tarde de ayer en la Cancillería, conferenciando con el Sub-secretario señor Rocuant.

EL SECRETARIO DEL CANCILLER, SEÑOR FUENZALIDA, llevó personalmente los antecedentes que conoció el Senado respecto de la cuestión del Norte.

ACTIVIDADES DE LA UNION DE EMPLEADOS DE CHILE

HOY SE REUNEN LOS EMPLEADOS DE LA CALLE DE SAN DIEGO

A las nueve y media de la noche, se reunirán los empleados de la calle de San Diego y sus alrededores, para nombrar el Comité que estará a cargo de la campaña procierre a las siete y del cumplimiento de la ley. Un miembro del Consejo Administrativo presidirá esta sesión y dará cuenta de todas las gestiones efectuadas que tienden a este fin. Se nos pide recomendar la asistencia y puntualidad en la hora.

CITACION IMPORTANTE

A las 2 P. M. deberá reunirse en el local de la Uech la Comisión encargada de visitar los terrenos ofrecidos para la población de la Unión de Empleados, con el fin de visitar uno de los terrenos ofrecidos. Se ruega ser puntuales en la hora.

JUNTA DEPARTAMENTAL

El Consejo Administrativo ha fijado el Sábado próximo a las 3.30 P. M. para constituir la Junta Departamental de los Empleados Particulares que deberá ser formada por las distintas organizaciones de empleados a las cuales les afecta la actual ley.

Con este objeto, el Consejo ha enviado notas invitación a la Sociedad Empleados de Bancos, Farmacéuticos, Empleados de Hoteles y Ramos Similares, de Notarías, etc. etc., solicitándoles nombren sus delegados que han de formar este organismo directivo de las actividades empleadiles de la provincia de Santiago.

Próximamente daremos más detalles de este asunto que tiene vivamente preocupado, tanto al Consejo Administrativo de la Uech como a las diferentes instituciones que luchan por el cumplimiento de la actual ley.

RECTIFICACION

Se nos pide la publicación de lo siguiente:

Santiago, 27 de Julio de 1926.

Señor Director de "La Nación".

Presente.

Muy señor nuestro:

En "La Nación" de hoy aparece una publicación de la Unión de Empleados de Chile, en la que se acordó citar a los empleados de la casa Raab, Rochette, Roca y Cía., para tratar sobre la gratificación que les corresponde por el año 1925.

Nos permitimos manifestar a Ud., señor Director, que esa publicación no es exacta, pues, la reunión a que se refiere sólo tiene por objeto dar a conocer al personal de la casa, una circular reciente de la Unión de Empleados de Chile en la que se nos invita a incorporarnos a esa institución.

A fin de dejar bien establecido el verdadero objeto de la reunión que hacemos referencias, podemos agregar que la Casa Raab, Rochette, Roca y Cía., ha cumplido y cumple en todas sus partes la ley de Empleados Particulares habiendo destinado también la suma necesaria para repartirla como gratificación entre sus empleados conforme a la ley.

Rogándole tenga a bien dar publicidad a la presente, quedamos de Ud., señor Director, sus más attos. y SS.ª SS.—**Julio Guzmán.** —**Gustavo Espinosa .C.**— **Raoul Chirou**, Contadores de la Casa Raab, Rachette, Roca y Cía.

SOBRE DESOCUPACION OBRERA Y LA CUESTION INTERNACIONAL

SE TRATO AYER EN CONSEJO DE MINISTROS

Bajo la presidencia del Excmo. señor Figueroa Larraín, y con la asistencia de la casi totalidad de los señores Secretarios de Estado se llevó a efecto a mediodía de ayer un Consejo de Ministros.

Después de tratar diversos asuntos del rodaje corriente de todos los Ministerios, se planteó la cuestión relacionada con la desocupación obrera. El Ministro de Industria, señor Guarello, informó al Consejo acerca de la manera cómo se han estudiado las obras cuya iniciación se efectuará en breve.

Después se consideró ampliamente lo relacionado con la cuestión internacional, especialmente en lo que se refiere a las observaciones que se han formulado en el Senado. A este respecto, se encargó al Ministro del Interior para que concurriera a la sesión de ayer de esta alta Corporación e informara a los señores Senadores acerca del estado en que se encuentran las negociaciones con Bolivia, así como también la labor que le ha cabido al Gobierno.

Finalmente, se consideró la renuncia presentada por el Ministro de Relaciones, renuncia que como hemos dicho está fundada en motivos de salud. A este respecto, hubo acuerdo unánime para manifestar al señor Mathieu el sentimiento que ha causado al Gobierno, las razones que han motivado su alejamiento de la cartera de Relaciones Exteriores.

Criadero de Arboles "El Diamante", Buin

Especialidad ne naranjos, limones y nogales de California.

GRAN REALIZACION

29—J

La ley sobre abolición del trabajo nocturno en las panaderías

SERA MODIFICADA

Nuevamente la cuestión del trabajo nocturno de las panaderías está preocupando la atención del Ministerio respectivo. Los obreros panificadores, por una parte, y los dueños de panaderías, por otra, han presentado a ese Departamento de Estado nuevos memoriales reiterando una vez más los puntos de vista que han sido motivo de discusión desde la fecha misma en que se puso en vigencia la referida ley de abolición del trabajo nocturno en esos establecimientos.

LO QUE PIDEN LOS OBREROS

El memorial presentado al Gobierno por los obreros panificadores pide que se obligue a los industriales a cumplir estrictamente la ley; que la Policía del Orden tenga las facultades del caso para velar por el cumplimiento de la misma; que se prohiba el trabajo de menores; que se prohiba igualmente el alojamiento de obreros en estos establecimientos.

Fundamentan su petición los obreros en que estos puntos fueron prolijamente estudiados antes y al discutirse la ley de abolición y que, por lo tanto, al no ser cumplidos actualmente por los industriales, incurren en contravenciones, cuyas sanciones están debidamente estipuladas.

LO QUE PIDEN LOS INDUSTRIALES

En el memorial presentado por los dueños de panaderías al Ministro de Previsión Social y Trabajo manifiestan que la referida ley de abolición del trabajo nocturno adolece de serios inconvenientes que hacen imposible su cumplimiento, por lo menos, en algunas de sus partes principales.

Piden los industriales que se reforme la ley en varias partes; que se les permita iniciar las faenas a las 3 de la madrugada; que la vigilancia del cumplimiento de la ordenanza esté encargada a personal civil y no a la Policía del Orden.

LO QUE HA RESUELTO EL GOBIERNO

Fuimos informados ayer que, ante las peticiones de obreros e industriales, el Ministro de Previsión Social y Trabajo ha hecho algunas modificaciones a la ley, reformas que ya estarían acordadas por dicho Secretario de Estado, faltando sólo presentarlas a la consideración del Gobierno.

Según las informaciones que logramos obtener ayer en el Ministerio respectivo, en las reformas acordadas por el señor Ministro de Previsión Social y Trabajo, se habría atendido estrictamente a las conclusiones acordadas sobre el particular en la Conferencia de Ginebra, conclusiones las cuales todos los Gobiernos concurrentes a ese Congreso están obligados a cumplir.

La comisión que estudia la crisis industrial

NOMBRO AYER CUATRO SUB- COMISIONES

Bajo la presidencia del Ministro de Agricultura se reunió en la mañana de ayer la comisión designada por el Gobierno con el objeto de que tenga a su cargo el estudio de los medios que deben ponerse en práctica para evitar la prolongación de la crisis en las industrias nacionales.

En esta reunión se continuó tratando de la situación crítica por que atraviesan nuestras industrias, dándose lectura a varios datos estadísticos llevados por el señor Hermann, respecto a las sumas que deben pagar los industriales por el concepto de leyes sociales y tributarias en vigencia.

Los consejeros estuvieron de acuerdo en que una de las causas de la crisis es el exceso de contribuciones que tienen que soportar los industriales. Acerca de este punto y tomando en consideración las observaciones formuladas por el señor Matte Larraín en una de las sesiones anteriores, se tomó el acuerdo de que se siga apoyando la iniciativa tomada por el señor Ministro en el sentido de que el Gobierno debe concurrir eficazmente a la protección de las industrias y, al efecto, se estimó que lo más importante por el momento es procurar que en la aprobación del arancel aduanero domine el espíritu proteccionista; que se estudie el medio de hacer soportable para los industriales las cargas provenientes de las leyes sociales y tributarias, unificando y ampliando su cobro por parte del Estado y procurar, además, que se ponga en vigencia el decreto dictado por el Ministerio de Industria y Obras Públicas el año 1916, con el objeto de proteger las industrias nacionales. Ese decreto establece que el Estado deberá proveerse de los artículos que le sean necesarios entre los fabricantes del país y que, en igualdad de condiciones con las firmas extranjeras, se prefieran las fábricas nacionales.

Sobre este punto, don Rodolfo Jaramillo, por medio de un cuadro, ilustró a los miembros de la comisión, que los Ferrocarriles del Estado en toda ocasión habían dado especiales facilidades para el transporte de los productos y que habían dispensado siempre preferencia a la adquisición de artículos nacionales.

A fin de abordar en una forma eficaz y desde luego los diversos aspectos del problema de protección a las industrias nacionales, se estimó necesario designar subcomisiones, las que quedaron elegidas en la forma siguiente:

Comisión del Arancel Aduanero, que tendrá a su cargo procurar el pronto despacho por el Congreso de ese proyecto de acuerdo con las conveniencias y franquicias que deben otorgarse a las industrias, señores: Camilo Carrasco, Manuel Hederra y Carlos Aguirre Luco.

Subcomisión de Leyes Sociales y Tributarias, que estudiará la simplificación de esas leyes; quedó formada por los señores: Alberto Kuffer, Carlos Hermann y Augusto Magnere.

Subcomisión de Consumos por el Estado, que tendrá a su cargo la aplicación y vigencia del decreto del Ministerio de Industria y Obras Públicas del año 1916; quedó compuesta por los señores: Guillermo Subercaseaux, Rodolfo Jaramillo y Enrique Torres.

Subcomisión del Crédito Industrial, para que estudie la aplicación a las industrias de los créditos últimamente concedidos por el Gobierno a los agricultores, señores: Carlos Cruz Montt, Luis Matte Larraín y Arturo Colvin.

La consolidación de la deuda de los FF. CC.

EL MENSAJE RESPECTIVO SERA ENVIADO MAÑANA AL CONGRESO

Ayer en la noche tuvimos oportunidad de conversar durante algunos momentos con el señor Ministro de Obras Públicas, Comercio y Vías de Comunicación, a quien le preguntamos acerca de los estudios—que según nuestras informaciones — viene practicando relacionados con la consolidación de la deuda de los Ferrocarriles del Estado.

—El tiempo me ha faltado para dar término a la redacción del mensaje respectivo, nos dijo el señor Guarello, pero creo que mañana será enviado al Congreso, pues es necesario que previamente se imponga de él el Presidente de la República.

El mensaje que será sometido a la consideración del Congreso, consta de dos partes: de conversión y consolidación de la deuda, añadió el señor Ministro.

Es conversión de la deuda por cuanto los empréstitos que rigen actualmente con la casa Blair y Compañía serán sustituídos por otros servicios; y serán de consolidación porque se obtendrán dos empréstitos más, con los que se cancelará el empréstito contraído con el City Bank y todos los anteriores y quedará, todavía, un sobrante disponible para la ejecución de diversas obras nuevas en los Ferrocarriles que acrecentarán en forma manifiesta el patrimonio de la Empresa.

PRONOSTICO DEL TIEMPO

En las últimas 24 horas ha continuado la influencia de la depresión atmosférica en la región austral. Existe un grandiente barométrico general favorable a los vientos del Norte y al cambio de tiempo.

El estado del tiempo se manifestó como sigue:

ZONA NORTE.—Hubo nublados parciales en el litoral, especialmente en Tarapacá. Gruesa marejada en Iquique.

ZONA CENTRAL.—Continuó el buen tiempo general. Hubo heladas débiles en el Valle Central. La temperatura continuó aumentando en forma acentuada en la tarde.

ZONA SUR.—Persistieron las malas condiciones atmosféricas. Los nublados se extendían anoche hasta Concepción y había tendencia general al predominio de los vientos del Norte. En Valdivia hubo densas neblinas, y en Llanquihue, Chiloé y la Isla de Huafo, a las 18 horas, reinaba temporal, 1,500 metros por minuto en el último punto.

RADIACION SOLAR.—Existen setenta y tres manchas solares en cinco grandes grupos. La radiación solar ha experimentando bruscas fluctuaciones.

PRONOSTICO DEL TIEMPO.—En las próximas 24 horas continuarán las malas condiciones atmosféricas en la Zona Sur, habiendo probabilidades que el cambio de tiempo afecte parcialmente la Zona Central.

Observatorio de El Salto, a las 22 h. del 27 de Julio de 1926.

MAÑANA ELEGIRA DECANO LA FACULTAD DE HUMANIDADES

Conforme lo acordado en la última sesión de la Facultad de Humanidades, mañana deberá reunirse esta corporación, con el objeto de formar la terna de rigor para proveer el cargo de Decano de la Facultad, en reemplazo de don Julio Montebruno.

Se pedirá la libre internación de Neosalvarsán

El Ministro de Hacienda firmó un proyecto de ley que se enviará al Congreso Nacional solicitando la libre internación del Neosalvarsan.

Después de una seria de consideraciones que aparecen en el mensaje respectivo, se dice lo siguiente:

"Se declaran libres de derechos de Aduana las internaciones de "Neosalvarsan" que se hayan efectuado o que se efectúen en el futuro.

HABANOS
SELECTOS XXXX
$80 $60
YoFumo
REINA VICTORIA

VETERINARIA

— DEL —

Dr. L. Schmidt Herman

Monjitas 780—Teléfono 3649

SANTIAGO

Vacunas "Lignieres", remedios e instrumentales para animales y aves.

Clínica para Perros y Gatos

2 1|2 A 7, INCLUSO SABADOS

Consultas.. .. .. $ 5.00
Aves.. .. .. 3.00
Ambulancia, ida y vuelta.. .. .. .. 5.00

Servicios Profesionales

Veterinarios titulados y practicantes para atender animales en la ciudad y a las haciendas.

Consultas por escrito, únicamente de provincias.

ATOQUINOL CIBA

EL MEDICAMENTO POR EXCELENCIA EN EL TRATAMIENTO DE LA

REUMA y GOTA

QUE DESPUES DE CORTA MEDICACION DA ALIVIO AL ENFERMO, Y USADO CON REGULARIDAD HARA DESAPARECER LAS INFLAMACIONES ARTICULARES

Atoquinol se toma en comprimidos o en forma de pomada que se aplica por medio de fricciones sobre las partes dolientes. Para afecciones crónicas se recomienda un tratamiento combinado de comprimidos y pomada de Atoquinol.

Fíjese bien en la marca CIBA

En toda buena farmacia, en tubos de 20 comprimidos y pomada 25 gramos. Los envases llevan instrucciones.

Unicos fabricantes:

SOCIEDAD PARA LA INDUSTRIA QUIMICA EN BASILEA (Suiza)

Agentes generales: Emilio Haas y Cía., Santiago. Miraflores 382. Casilla 2668

Base: Eter alílico del ácido fenilcincónimico.

...El tercero y último

.. PERO, NO ASI LAS OFERTAS, QUE SON MUCHAS MAS!!

Gath & Chaves

siempre ofrece OCASIONES en el preciso momento en que la compra es necesaria!

¿Puede pedirse algo más oportuno?

¡¡Artículos para el hogar a precios IRRISORIOS!!

EN SANITARIOS

Importantes saldos a precios de realización

LAVATORIOS con pedestal, de loza inglesa de las mejores fábricas, completos, con llaves y desagües de bronce niquelados, desde $ 195.00

LAVATORIOS MURALES en varios modelos, con llaves y desagües de bronce niquelados, desde. . . . . $ 85.00

BAÑOS de hierro enlozado, importados, gruesos, formas muy cómodas, calidad superior, con llaves y desagües de bronce niquelados, desde.. .. .. $ 360.00

Servicio para mesa:

DE LOZA decorada, para 12 personas, desde.. .. .. $ 125.00

DE PORCELANA decorada, para 12 personas, desde $ 295.00

Servicio de cubiertos

EN ALPACA, modelo "Filet" garantidos inalterables, completos para 12 personas, 85 piezas, incluso cucharón, el juego. . . . . . $ 330.00

JUEGOS de greda, para té, decorados con banda de color, 3 piezas, desde. . . $ 12.50

CUCHARAS mesa, de alpaca fina, docena. . . . . $ 36.00

CUCHARITA para té, en alpaca lisa, docena. . . . $ 18.60

CUCHARONES de alpaca, lisa. . . . . . . $ 18.00

Saldo excepcional

COLUMNAS de Alabastro con pequeños defectos y pegaduras, atlas en varios colores, desde. . . . . $ 120.00

Cortinados, lanzas, varillas etc.:

LANZAS de bronce 2 metros, a. . . . . . . $ 8.90

VARILLAS de bronce para visillos, a. . . . . . $ 0.70

ANILLOS para cortinas, docena. . . . . . . $ 1.20

Cojines, galones, cretonas, etc.

GALONES, flecos y puntillas doradas, el metro. . . . $ 1.10

CRETONAS doble ancho y doble faz, el metro. . . . $ 5.90

Alfombras, felpudos, caminos, etc.:

2.000 ALFOMBRITAS en colores modernos, recién recibidas, a. . . . . . $ 14.40

GRANDIOSA baratura de papeles pintados, extranjeros, el rollo de. . . . . . $ 1.00

Nos ocupamos

de la inmediata ejecución de cualquier trabajo de Tapicería, composturas, transformaciones de muebles, confección de cortinados, etc.

PROVISIONES, CONSERVAS Etc.

Tées:

"SPECIAL" de Ceylán, a granel, kilo

$ 13.50

"SPECIAL" de Ceylán, en paquetes plomos, el más fino y aromático, kilo

$ 16.80

Aceites:

ACEITE de la Riviera de Génova, garantido puro de Olivo, lata 2 1|2 kilos, $ 16.80; 1 kilo

$ 6.95

Conservas:

DURAZNOS al jugo "Santa Inés", amarillos, $ 1.20; blancos

$ 1.10

ESPARRAGOS especiales, lata 1,000 gramos, $ 4.25; 850 gramos

$ 3.50

PETIT POIS extra finos, lata $ 1.20, finos $ 1.05, corrientes

$ 0.90

Licores:

COÑAC Subercaseaux, botella

$ 7.95

COÑAC de Lorenzo Bauzá, de San Félix, Huasco, botella

$ 7.50

ASOCIACION GENERAL DE PROFESORES DE CHILE

AGRUPACION SANTIAGO.—LAS CLASES DE AYER, DE HOY Y DE MAÑANA DEL CURSO DE PERFECCIONAMIENTO

Siguiendo el orden de las clases del curso de perfeccionamiento organizado por esta agrupación de profesores, ayer, de 5.30 a 6.30 P. M., el señor Gómez Catalán desarrolló su clase de Historia de la Pedagogía.

El señor Gómez terminó el bosquejo histórico acerca de los conceptos educacionales y sociales. En esta nueva clase empezó a hablar de los fundamentos de la educación actual y del principio de autoridad. Analizó la actitud de los maestros de escuela del mundo entero y especialmente de los maestros chilenos y dijo que esta actitud era gestación de un renacimiento educacional y social en nuestro país.

El señor Gómez contrariamente a lo dicho, continuará desarrollando sus clases sobre orientaciones de la educación.

El señor Yáñez, por inconvenientes insubsanables y de última hora, no pudo ayer desarrollar su clase sobre biología general.

LAS CLASES DE HOY

De 5 a 6 P. M. de hoy desarrolla su clase el señor Naveas sobre escuela nueva y de 6 a 7, el señor Troncoso sobre organización técnica de la enseñanza.

LAS CLASES DE MAÑANA

De 6 a 7 P. M., desarrollará su clase el señor Parr.

A LAS CLASES PRODUCTORAS DEL PAIS

MANIFIESTO DE LA JUNTA EJECUTIVA DE LA ASOCIACION GENERAL DE PROFESORES DE CHILE, SOBRE LA REBAJA DE SUELDOS

"Con unanimidad, digna de mejores causas, los políticos que dirigen el país, acaban de sancionar la rebaja del 15 o|o de los sueldos de los empleados públicos, para saldar el déficit fiscal, que afecta a todos, y que, a nuestro juicio, sólo en mínima parte han contribuído a producir algunas colectividades, como el magisterio primario de la República.

En efecto, los aumentos concedidos a los profesores fueron insignificantes, inferiores al 50 o|o de sus sueldos en la mayor parte de los casos, y sólo a contar desde Octubre del año pasado.

No obstante, con un criterio simplista y unilateral, los gobernantes se propusieron desde el primer momento saldar el déficit mutilando la escasa renta de los empleados, olvidando el principio constitucional que determina **"la igual repartición de los impuestos y contribuciones, en proporción de los haberes"**.

Si se trataba, pues, de salvar una situación que afectaba a todos y generada por los desaciertos y privilegios, justo era entonces que proporcionalmente se hubiera contribuído a salvarla, repartiendo equitativamente la carga.

Empero, se sostiene, que no es posible gravar más el capitalismo, comercio e industrias, que por los impuestos y contribuciones atraviesan por un período de crisis.

¡Cómo si los capitalistas, terratenientes, industriales y comerciantes no cargaran tales gravámenes sobre las espaldas de los productores, los asalariados, los desposeídos y los consumidores, quienes son a la postre, los únicos perjudicados con los impuestos y contribuciones!

Desde el primer momento la Asociación General de Profesores de Chile impuso a los legisladores y a la opinión de la situación económica del magisterio, que le impide resistir descuento alguno de sus sueldos, sin que se le entregue a la indigencia y a la desesperación. Desde el primer instante, también, declaró que la disminución del salario del maestro tendría una funesta repercusión en la enseñanza, ya que el impulso generado del magisterio por mejorarse profesionalmente y sacar de su postración y abandono oficial a la escuela primaria, han de decaer considerablemente al privar al personal enseñante de los elementos materiales indispensables para hacer frente a la vida, sin distraer sus actividades en preocupaciones extrañas a su misión.

Inútiles fueron, pues, los llamados oportunos que se hicieron a las puertas de la justicia y el buen sentido. Ellas permanecieron terca e invariablemente cerradas, y sus cuidadores intransigentemente sordos al clamor levantado por los encargados de suministrar el pan espiritual y de crear sentimientos de verdad y justicia entre los hombres.

Por otra parte, vamos a señalar algunas disposiciones del proyecto de rebaja, recién aprobado, que no sólo son injustas sino que ilegales y encaminadas a ocultar la verdad a los afectados.

El ar. 1.o de la ley de rebaja, dice que ésta durará **"mientras se dicta una ley que reorganice los servicios públicos y que establezca en forma definitiva el Estatuto Administrativo"**. Se recordará que a esta ley se le ha dado carácter de emergencia y que para facilitar su despacho se declaró por los propulsores que sus efectos durarían hasta el 31 de Diciembre de este año.

Mientras tanto, la realidad, la dolorosa y efectiva realidad, es muy distinta.

En efecto: ninguna disposición de la ley fija una fecha fatal para la terminación de la rebaja. Los mismos plazos que se contemplan para la elaboración, estudio y discusión del futuro y definitivo Estatuto, permiten asegurar que los efectos de la rebaja se prolongarán por largo tiempo; por tanto, que será permanente, definitiva.

Conste, pues, que nos sorprendió a los empleados, a la opinión y a los mismos legisladores, cuando se les decía que la rebaja era transitoria, de emergencia, mientras aprobaban un proyecto cuyos efectos pueden prolongarse indefinidamente.

En los artículos transitorios de la ley aprobada se dispone que **"la rebaja se aplicará desde el 1.o de Junio de 1926"**.

Como puede verse, se trata de una disposición de efecto retroactivo, y, por ende, ilegal e inconstitucional, sansionada por los mismos que juraron respetar la ley fundamental de la República.

Según el contrato establecido por el decreto-ley N.o 480, los maestros alquilaron sus servicios al Estado, en cambio de las remuneraciones consignadas en la ley citada. De modo que mientras no se derogue, modifique o suspenda la aplicación de ella, los profesores tienen pleno derecho a la renta indicada.

Ahora bien, por una disposición muy posterior se rebaja la renta ya adquirida, que constituye propiedad, infringiendo el art. 10 de la Constitución Política, que dice textualmente: **"Nadie puede ser privado de la propiedad de su dominio, ni de una parte de ella, o del derecho que a ella tuviere, sino en virtud de sentencia judicial o de expropiación por razón de utilidad pública, calificada por una ley En este caso, se dará previamente al dueño de la indemnización que se ajuste con el o que se determine en el juicio correspondiente."**

En virtud de estos antecedentes la Asociación General de Profesores de Chile ha acordado iniciar acción judicial contra el Fisco por descuento ilegal e indebido de sueldos, en la seguridad de que la justicia ordinaria sabrá restituir la integridad de los derechos conculcados.

Agregado el descuento general del 15 o|o al 10 o|o que aplica violentamente la Caja de Empleados Públicos y Periodistas y al 2 o|o del impuesto a la Renta, se deja al magisterio en situación deprimente, vecina a la miseria, como puede desprenderse de las cifras que tardíamente publicó el Director General del servicio.

Según las estadísticas citadas, 2486 profesores quedarían con un sueldo inferior a $ 400 mensuales; 3,122 con más de $ 400 y menos de $ 500, sólo el resto, menos de cuatro mil, con un poco más de $ 500 mensuales.

Más del 60 o|o, pues, de los profesores primarios, quedarán con menos de 500 pesos mensuales para atender sus necesidades y las de su familia, educar a sus hijos y cumplir con sus compromisos sociales.

Y para colmo de males ni siquiera nuestras autoridades escolares, que debieran inquietarse por la suerte de los intereses del gremio e integridad del servicio educacional, han realizado gestiones oportunas para los derechos de ambos.

Sólo a última hora, cuando se había producido acuerdo entre los diferentes partidos para rebajar los sueldos, en la forma más extemporánea, el jefe del servicio publicó los datos a que nos referimos, para salvar su responsabilidad.

Ante la situación creada, la Asociación General de Profesores de Chile protesta de la rebaja de sueldos acordada; denuncia las infracciones legales que contiene y declara que hoy como ayer, encausará sus esfuerzos hacia la autonomía técnica y económica de la enseñanza **para ponerla al abrigo de incomprensiones oficiales, manifestaciones reaccionarias y atentados contra su propia existencia y la de los maestros que la imparten.—LA JUNTA EJECUTIVA DE LA ASOCIACION GENERAL DE PROFESORES DE CHILE."**

BOY-SCOUT

DOCE COMANDANTES DE BRIGADAS FUERON RECONOCIDOS POR EL DIRECTORIO GENERAL

En las dos últimas sesiones del directorio general se adoptaron entre otros los siguientes acuerdos:

1. Reconocer a los siguientes comandantes de las brigadas que se indican:

Señorita Angelina Rojas, Brigada "Iquique", de Tarapacá.

Señorita Laura Carvajal, Brigada "Javiera Carrera" de Tarapaca.

Señorita Rosa Gallegos, Brigada "Esmeralde" de Tarapacá.

Señorita Amanda Astete, Brigada "Agueda Monasterio" de Santiago.

Señor Lázaro Poblete, Brigada "Tarapacá" de Tarapacá.

Señor Luis Astorga, Brigada "Arturo Prat" de Tarapacá.

Señor Pedro Sanhueza, Brigada "Nacional" de Tarapacá.

Señor Ernesto Vega, Brigada "Renacimiento" de Puente Alto.

Señor Andrés Lacasia, Brigada "A. Vicencio" de Santiago.

Señor Laureano Pérez, Brigada "José G. Argomedo" de Santiago.

Señor Juan Forbes, Brigada "Sarmiento" de Valparaíso.

Señor Enrique Alfaro, Brigada "O'Higgins" de Valparaíso.

2. Aprobar las modificaciones introducidas al Reglamento Interno de la Brigada "Alcibiades Vicencio".

3. Comisionar a los directores señores: Dore, Figueroa, Pérez y Valenzuela L. para que organicen la práctica de tiro al blanco en las Brigadas de acuerdo con las ideas propuestas por el Ministerio de la Guerra.

4. Felicitar al Directorio Provincial de Llanquihue por la acertada medida de organizar una sociedad protectora de animales.

5. Ratificar el nombramiento de la Sub-Comisión organizadora del Congreso de Concepción.

6. Pedir al doctor don Guillermo Morales sobre la mejor forma de organizar la inspección médica en la institución.

7. Solicitar la cooperación del Director de Instituto de Educación Física y Manual y del señor José M. Narbena, para fundar cursos de trabajos manuales entre los scouts.

8. Comisionar a los directores señores Doren y Valenzuela Basterrica para que presenten proyectos sobre organización de los Consejos de Honor e institución del premio "Alcibiades Vicencio".

9. Encarecer a los Directorios Provinciales y de Brigadas el estudio de los temas anunciados para el II Congreso de Concepción, recordándoles la conveniencia de nombrar cuanto antes sus delegados.

SOCIEDAD COOPERATIVA CHILENA DE EMPLEADOS LTDA.

Llámase a concurso para optar al puesto de CONTADOR de la Sociedad.

Bases y antecedentes, de 3 a 4 P. M., en

HUERFANOS 1261

28—J

Anteojos Zeiss

Hemos recibido un surtido completo de las últimas creaciones de la fábrica

CARL ZEISS, JENA

CASA EHNI

ANTIGUA CASA UMLAUFF

ESTADO 378

ASIGNACIONES DE PESOS PARA LAS CARRERAS DEL PROXIMO DOMINGO EN AMBOS HIPODROMOS

CLUB HIPICO

Premio UGOLIN.— 1,400 metros. —Para caballos de 3 años, ganadores de una carrera y que no sea clásica.— Peso: 56 kilos.— Inscripción: $ 35.—Premio: $ 3,500 al 1.o

	Kilos	Baldwin	56
Decurión	56	Laird	56
Orestes	56	De Valera	54
Lolipop	56	Glenluce	54
Batum	56	Mantua	54
Greenback	56	V. en Popa	54

Premio UNEEDA.— 1,300 metros. —Para caballos de 3 años que no hayan ganado.—Peso: 56 kilos.— Inscripción: $ 45.— Premio: $ 4,500 al 1.o

Rey Sol	56	Pillgrim	58
Jellicoe	56	Khan	56
Paragón	56	Polvorín	56
Parigot	56	L. J.	54
Trompón	56	Pictavia	54

Premio USURERA.—1,300 metros. —Para caballos de 3 años que no hayan ganado.— Peso: 56 kilos.— Inscripción: $ 45.—Premio: $ 4,500 al 1.o

Glider	56	Pichincha	54
Pour q. pas	56	Sans But.	54
Pericolo	56	Kenell	54
Cedro	56	Magdala	54
El Diecinueve	56	Vilana	54
Doramita	54		

Premio UMBEL.— 1,500 metros. —De remate.— Para caballos que se rematen por $ 8,000.— Peso: 58 kilos.— Descargo de 2 kilos por cada $ 1,000 menos de avalúo.—Recargo de 4 kilos al ganador desde el 1.o de Abril de 1926.—Inscripción: $ 35.—Premio: $ 3,500 al 1.o

Weyler	62	Acun-Cahuen	52
Gin Cocktail	58	Madagascar	52
Dánger	58	Torreón	52
Yokoska	56	Guernsey	50
Lacierva	56	Iradier	48
Foch	54	Maravedí	48
Malesherbes	54	Job	46

Premio UN NAMED.— 2,300 metros.—Para caballos de 4 años y más que no hayan ganado más de 30,000.— Handicap.— El top weight no excederá de 58 kilos.— Inscripción: $ 45.—Premio: $ 4,500 al 1.o

Malharia	58	Omikrón	42
Borelli	56	Já Já	41
Pilot	52	Artobero	40
Payador	49	Bacton Lad	40
Calderón	46	Signorino	40
Fán Fán	46	Toqui	40
Obsequio	44		

Premio URSUS.— 1,300 metros. —Para ganadores de más de 10,000 pesos.—Handicap.— Inscripción: 25 pesos.—Premio: $ 3,500 al 1.o

Matachín	58	Landrú	47
Leoncito	57	Curilafquén	46
Lontué	56	Kolipí	46
Samuelito	56	Jornalero	45
Beau Nash	55	Brocatelle	45
Hecatombe	55	Jalea	43
Náufrago	51	Almanzor	40
Macaulay	50	Kayukeo	40

Premio UNION.— 1,300 metros. —Para ganadores de más de 10,000 pesos.— Handicap.—Inscripción: 35 pesos.—Premio: $ 3,500 al 1.o

Mistigris	60	Foch	42
Kelso	56	Lantenac	42
Yokoska	50	Fronteriza	41
Zapatilla	49	Güira	41
Palestro	49	Anémona	40
Miserere	46	Marly	40
Jenaro	44	El Godo	40
Lanzafuego	43	Grenoble	40
Tronador	43		

HIPODROMO CHILE

Premio ALAMOS. — Para
y más no ganadores. — Peso
glamento. — Descargo de un
por carrera perdida en el Hip
mo Chile. — Inscripción: $
Premio: $ 1,500 al 1.o. — Dis
1,400 metros.

Imponente	59	Laon	
Pangal	59	Clarté	
Rastra	58	Idolo	
El Trece	58	Mano negra	
Old Chap	57	Rafaelita	
Sangre roja	57	Por el aca	
Mason	56	Vigésima	
Jack Pot	55	Aqualarre	

Premio ALVARADO. — Para
años, nacidos en Chile, que no
yan ganado. — Peso: 56 kilos
Descargo de un kilo por ca
perdida en el Hipódromo Chile
Inscripción: $ 30. — Premio: $ 1
al 1.o — Distancia: 900 metros

Ascel	56	Pues sí	
Pachín	56	My Own	
Danzarina	54	Quinola	
Est. Volante	54	Vionesa	
Mirabelle	54	Agua Verde	
Pabellón	54	Melodía	
Spectrum	54	Moravia	
Albinzi	53	Villita	
Astrónomo	53	Volupte	

Premio CASTRO. — Handicap
Para ganadores. — Inscripción
pesos. — Premio: $ 2,000 al 1.o
Distancia: 1,200 metros.

Náufrago	64	Najerilla	
Zan	57	Anémona	
Artagnan	54	Lantenac	
Alnero	52	L. George	
Miserere	52	Pichardín	
Gen. Prim	51	Jacobino	
Palinco	49		

Premio NALTAGUA. — Handi
cap. — Para ganadores. — Inscrip
ción: $ 20. — Premio: $ 2,000 al
—Distancia: 1,200 metros.

Madagascar	60	Dulce	
Kayukeo	58	Gouvernant	
Guira	55	El Godo	
Naides	58	Carraca	
Ellita	54	Cipango	
B. Roja	53	Viareggio	
Dominó	53	Gonesse	
Foguista	52	Latria	
Señora	52		

Premio CONSTITUCION. — Han
dicap. — Para ganadores. — Ins
ción: $ 20. — Premio: $ 2,000 al
—Distancia: 1,200 metros

Chalinga	60	Morokil	
Zancajo	57	Jest	
Décima 4.a	55	Hay que ver	
Zona Seca	54	Presidencia	
Pontevedra	53	Melibea	
Ka-na-ka	52	Zambombo	
La Perichole	52	La Loira	
Grimace	51	Rosca	
Gran Jaime	50	Kerry	

Premio LLICO. — Handicap
Para ganadores. — Inscripción
—Premio: $ 2,000 al 1.o — Distan
cia: 1,200 metros.

Trilum	62	Jubol	
Coquetón	57	Eclips	
Flingot	57	Alesandria	
Marly	55	Latte	
Los Andes	54	Papiro	
Bat	52	Lima	
Full	51	Décima	
Istria	51	Meyer	
Yacaré	51	Tritha	

Premio CAYLLOMA. — Handi
cap. — Para ganadores. — Inscrip
ción: $ 20. — Premio: $ 2,000 al
—Distancia: 1,200 metros.

L'Epatant	59	La Ratera	
Achao	55	Milonguita	
Khiber	54	Idria	
Ispahan	53	Masaniela	
Mi Vida	53	Tiburoncito	
Tunca	52	Fumada	
Kepi	51	Marga Marga	
Cotton Wood	50	Cabochón	
Simplicissimus	50	Anitra	

Don Alberto Vial es reelegido como Presidente del Club Hípico

Ayer celebró sesión el Directorio del Club Hípico y procedió a la elección de Presidente por el año 1927.

Fué reelegido don Alberto Vial para este honroso cargo.

CIGARRILLOS CABECEADOS

ORO

M R

PAPEL MAIZ

CORRIENTES 20 cts

ESPECIALES 40 cts

UNA CAMPAÑA TENDENCIOSA

Desde hace tiempo, un caballero que obedece al nombre de Ramón Luis Ugalde, viene ocupando largas columnas de diario con inserciones destinadas a hacer campaña en favor de una asociación de empresarios de autobuses, que pretende se le conceda la exclusividad en el recorrido de la línea La Palma.

Detrás de estas peticiones tan extrañas, que violan los más elementales principios de justicia y equidad, se esconden intereses comerciales, que han encontrado como personero al señor Ramón Luis Ugalde y a esa Asociación de Empresarios.

Si examinamos, aunque sea de ligera, lo que se dice en las inserciones que ha publicado el señor Ugalde, es fácil constatar que no sólo habla en ellas del servicio de la línea Palma, de la necesidad de mejorarlo y de otras zarandajas por el estilo, sino que se pretende disparar de mampuesto sobre la marca de camiones "Ford", que forma la mayoría de los autobuses de ese recorrido.

El fondo de esta campaña tendenciosa, no obedece, pues, a la conveniencia de mejorar un servicio o a las pretensiones de los dueños de autobuses, sino exclusivamente a defender los intereses de dos firmas importadoras, cuyos nombres daremos si fuere necesario.

Desgraciadamente para los autores "emboscados" de esta campaña, la marca de camiones FORD tiene condiciones de solidez, comodidad y eficiencia, que la colocan por encima de las asechanzas de los intereses mercenarios que fomentan las pretensiones de ciertos empresarios y pagan estas publicaciones en la prensa.

El firmante de los artículos en cuestión, no es el portavoz de los trabajadores, empleados y estudiantes, que viven en el barrio La Palma, como afirma pintorescamente; es el vocero de diversos importadores interesados en desplazar de ese recorrido, a los camiones Ford que sirven las necesidades del público.

Para comprobar la veracidad de este aserto, nos bastará con examinar los antecedentes de esta supuesta campaña de beneficio para los habitantes del barrio Independencia y calles adyacentes.

En todas las inserciones del señor Ugalde, campea por un propósito que no se puede disimular: no se pide en ellas el reemplazo de los autobuses cuya carrocería, cuyos asientos, carecen de comodidades que son indispensables para un buen servicio: lo que se pretende es obtener de la Intendencia Municipal, que se conceda un privilegio irritante en favor de una clase determinada de autobuses, violando el derecho legítimo de las personas que trabajan en ese recorrido.

Nosotros no defendemos los intereses de los dueños de autobuses que se encuentran en mal estado o que tengan sus carrocerías desvencijadas; los coches que no cumplen con los reglamentos municipales, deben ser refaccionados o reemplazados, en beneficio del público y del barrio La Palma.

Pero de esta cuestión de simple policía municipal, a la petición formulada por los representados del señor Ugalde hay un mundo de distancia: es inconcebible y monstruoso sostener, que a pretexto de que algunos coches del recorrido La Palma, no poseen las comodidades necesarias, debe prohibirse a los camiones marca Ford hacer un servicio en esa línea.

Basta enunciar lo dicho anteriormente, para que el público comprenda que la petición de esa Asociación de Empresarios y las inserciones del señor Ugalde, tienen por exclusivo objeto, servir intereses particulares que se escudan tras una lamentable defensa de las necesidades de un barrio que ha sido servido con esmero por los autobuses "Ford".

Con el propósito de impresionar a la autoridad Municipal y al público del barrio Independencia, el señor Ugalde ha hecho mención de diversos antecedentes, que, según él, comprueban la necesidad de establecer un privilegio en favor de sus representados.

Fácil nos será demostrar que los datos enumerados por el señor Ugalde, son totalmente falsos y carecen de todo fundamento efectivo.

Hace caudal de los accidentes que se producen en la línea Palma y los atribuye naturalmente a los autobuses Ford.

Nadie discute que en esta, como en otras líneas, donde funcionan los camiones Brockway, United, etc., se producen accidentes. Sus causas son muy conocidas: se pueden mencionar entre ellas la mala calidad del pavimento, la falta de luz, impericia de los conductores u otras semejantes. Sólo al señor Ugalde se le ha ocurrido atribuirlos a los camiones Ford...

Por otra parte, es un hecho que no admite discusión que en la línea Palma, los accidentes son muchísimos menos frecuentes que en las demás líneas; desafiamos al defensor del privilegio, a que con la estadística en la mano, compruebe lo que afirma sobre los accidentes.

Habla de que los autobuses no son suficientes y que es necesario aumentarlos para el mejor servicio del público.

Esta es una nueva demostración del espíritu malicioso que se persigue en la campaña del señor Ugalde. Se solicita el reemplazo de los actuales camiones para mejorar el servicio y la presentación de la empresa que tiene como personero al autor de las inserciones, ofrece **treinta autobuses** para el recorrido.

Cualquiera se **imaginaría**, que con los **treinta camiones** se aumenta en forma considerable el número de los que actualmente hacen ese recorrido.

Pues bien, sucede todo lo contrario; en la línea Palma prestan sus servicios más de **sesenta camiones Ford** que transportan a los numerosísimos habitantes del barrio.

¡Nadie acierta a explicarse, entonces, cómo se podría mejorar un servicio, que se afirma es deficiente, disminuyendo a la mitad el número de camiones del recorrido!!

Se dice por el señor Ugalde, que la actual línea de autobuses no sirve las necesidades de las calles apartadas del barrio Independencia.

Es ésta otra afirmación falsa. Desde hace largo tiempo, la Asociación ha prolongado el recorrido hasta Negrete y Las Hornillas, sacrificando el material y los intereses de los dueños de autobuses, porque el pavimento de esas calles es verdaderamente infernal.

Con el mismo propósito de impresionar a la Intendencia Municipal, el señor Ugalde ha insertado la opinión de algunas personas de buena voluntad, que según parece, son partidarias de que se conceda un privilegio en favor de algunas marcas y de algunas empresas determinadas.

Desde luego, ninguno de los opinantes da detalles que acrediten el mal servicio de los actuales autobuses; se limitan a hablar sobre generalidades, sobre las cuales no hay discusión alguna, pero no se refieren a ningún hecho concreto que demuestre la inconveniencia de mantener los autobuses Ford en la línea Palma.

Por mi parte inserto en este artículo numerosas opiniones de Sociedades que tienen su domicilio social en el barrio, profesionales, miembros de Juntas de Vecinos que opinan sobre el servicio actual.

Juzgue el público el valor comparativo de estas opiniones; las acompañadas por el señor Ugalde son simples declaraciones metafísicas, por decirlo así, que nada dicen sobre los detalles del servicio; las que insertamos provienen de personas sin intereses particulares que defender y que se benefician directamente con el servicio actual.

Después de la lectura de este artículo, que se funda en antecedentes tan claros y concretos, se comprende fácilmente que sólo la audacia de pequeños intereses particulares, puede pretender que la autoridad municipal conceda un privilegio como el que se solicita.

La Intendencia Municipal, que ha dictado hace algún tiempo un reglamento sobre los autobuses del servicio público, tiene atribuciones legales para imponer a éstos, ciertas condiciones y requisitos determinados. Nadie puede discutir esta facultad de la Junta de Vecinos.

Pero, en ningún caso, puede desprenderse de esta facultad el derecho de conceder a una empresa particular el privilegio irritante que se solicita, excluyendo a la marca Ford del recorrido La Palma.

Es natural, que los autobuses que no posean las condiciones de comodidad, aseo y demás que son indispensables al buen servicio, sean excluidos de ese recorrido; pero **es absurdo** y monstruoso, excluir a una marca determinada de una línea que ha servido durante **tres años**, a pesar del pavimento, los intereses del barrio Independencia.

Es inútil, que los defensores del privilegio, pretenden escudarse tras una supuesta conveniencia de los moradores del barrio Independencia; son demasiado visibles los propósitos que persiguen.

JULIO HERNANDEZ P.

CENTRO DEMOCRATA FRANCISCO BERRIOS

Me hago un deber en declarar que no hay justicia en lesionar intereses de empresarios que, además de iniciar este servicio, han procurado mejorarlo a medida de sus fuerzas. Como un deber de gratitud hacía ellos debo ayudarles en mantenerlo en su actual recorrido. **—Pablo Vargas**, presidente.

Los abajo firmados, pobladores de los barrios Hornillas y Negrete, declaramos que un deber de gratitud nos obliga a defender a los que con tantos esfuerzos iniciaron este servicio, que es necesario, es cierto, pedirles mayor eficiencia en él, sin que por este motivo se les vaya a privar de ganarse la vida por establecer otro servicio que puede ser o no bueno.

Atircio de la Fuente, P. Monterrey 1, carnicería.—Luis A. Acevedo, Roma 2, almacén; Félix Seitz, Monterrey 2, almacén.—Humberto Fuentes R., Pensión, F. Vivaceta 3081.—Alamiro Guajardo T., propietario, F. Vivaceta 2985.—Mario Dendarien, propietario, Av. Roma 35.—J. Manuel Morales, almacén, Vivaceta esq. Negrete.—Atilio Solari, propietario, Costa 3045.—Olga Reyes, depósito de bencina, Costa 1702.—Eliseo Morales S., carnicería, Negrete esq. Costa. — José Morales, propietario, Negrete 1703. —Antonio González, propietario, Negrete 1779.—Augusto Pino M., propietario, Negrete 1656.—Nolasco Castro, peluquería.—Germán N. Escobar E., Independencia 1848.—David Poblete, Independencia 2849. —Angela Fernández y F., Independencia 2847.—Guillermina Fernández F., Independencia 2847.—María Fernández F., Independencia 2847. — Clorinda de Fernández, Independencia 2847, propietarios. — Clotilde Campusano, Independencia 2821, pensión. — José Marchi C., Bodega Independencia 2797. — Juana R. de Vergara, Independencia 2713, botica. — Juan Independencia 2713, botica.—Juan 2.o Acosta, Prado 212, zapatería.—Guillermo Altamirano, almacén, Independencia esq. M. Macuada.—Miguel Oliva, propietario, Rafael Ramírez 2610. — José Hernández, lechería, Huidobro 2691.— Eulogia Jofré Sánchez, Independencia esq. Huidobro, salón de refrescos.—L. Alfredo González O., constructor.—J. B. Contador, botica, Independencia 2670. — Roque Onel, almacén, Independencia 2601. —Manuel Rojas, talabartería, Independencia 2980.—B. Mandujano, propietario, Independencia 2906.—Carlos Mandujano, propietario, Independencia 2392. — Nemesio Núñez, almacén, Independencia 2904. —Andrés Mandujano, propietario, Independencia 3848.—Ernesto Salinas, Independencia 2913, pensión.—María Soto v. de Sánchez, pensión, Independencia 2920. — Antonio Jerez, cocinería, Independencia 2908.—M. Teresa R. de Seco, propietaria, Independencia 2815, antiguo.—Juan Vidal, almacén, Independencia 2903.— Arturo Morullo, Independencia 2894, almacén.—Manuel Gaete, peluquería, Independencia 2878.—Petronila Vega, carnicería, Independencia 2852.—Zoilo Vega, carrocería, Independencia 2852.—Rosa O. v. de Merino, propietaria, Independencia 2850.—Isidro Fernández Garcés, Independencia 2685.—A. Salas, carrocería, Negrete 2636.—Cristóbal Colombo M., Pensión, Negrete 2909.—Antonio Zamora, Negrete 2529.—Felipe Quezada, Independencia 2803, propietaria.—Enrique Causa, almacén, Independencia 2671.—Juan 2.o Aranda, bar, Independencia 2360. — Santiago Valenzuela, carnicería, Independencia 1190.—Prudencio Molina, almacén, Independencia 2317.—José 2.o Aravena, comerciante, Independencia 2316.—David Moyano, carnicería, Independencia 2238.—Carlos Courtt vulcanización, Rancagua 131.—Ramón 2.o Gutiérrez V., carnicería, Independencia 1189. — Eugenio Castro, pensión, Independencia 2081.—Alberto Arancibia, peluquería, Independencia 2089.—Margarita Oliva, almacén, Independencia 2089. — Pedro Castro, comerciante, Hipódromo Chile 1140. — Pablo 2.o Williamson, Independencia 1994, comerciante.—María E. Vega, Independencia 2852. — Aristela Núñez, Recabarren 245. — Elvira R. de Valenzuela, Hipódromo Chile 1260.— Carlos Hidalgo, F. Vivaceta 2174.—Hortensia Correa v. de Valenzuela, Fermín Vivaceta 2601.— Luis Salomón, Av. Roma 205, propietario. — Alfredo Salomón, Av. Roma 205, propietario.—Demetrio Arce Arce, almacén, Av. Roma 199.—Roberto Verdugo, comerciante, Prado 174. — B. Montenegro A., pensión, Independencia 2027. — Nonato Toledo, pensión, Independencia 2017. — Lorenzo Coll y Justo L. Donoso, Independencia 1806.

POBLACION MARIA

Los señores David Torres y Jorge Meneses, vocal y tesorero de la Junta de Vecinos de la Población María, nos declaran que ellos han pedido mejoras en el actual servicio y que la solicitud presentada a la Intendencia es anterior a la campaña del señor Ugalde, en la cual nada tienen que ver, y que, finalmente, para ellos no hay distinción entre coches de cambio y Ford y que mejorando el actual servicio quedarían completamente satisfechos.

POBLACION MONTERREY

La Junta de Vecinos de esta población, se reunió extraordinariamente el Martes a las 8 P. M., y después de tratar de intereses particulares, se refirió al servicio de autobús, llegándose a la conclusión de que mejorado el actual, a esa Junta nada le significaban los coches de cambio; que por ningún motivo podía pensarse que querían la expulsión del Ford, toda vez que debían reconocer en ellos a los iniciadores de este servicio
solicitud por ellos enviada
Intendencia tiene cuatro meses
anterioridad a la campaña del se
ñor Ugalde, con la cual ellos
tienen ninguna relación.—(Fi
dos).—Manuel Farías, presi
—Germán Rosales, secretario

LA PRETENDIDA ADHE DEL BARRIO NEGRETE

Estamos perfectamente
mados que la pretendida re
que verificarían los vecinos de
grete el Domingo, no pasa
ser otra cosa que un bluff del
ñor Ugalde, pues no hubo en
ninguna reunión ni menos as
señor Darío Zalazar.

DEL DR. FILEMON CONTR AZOCAR, MEDICO DE LA C DE ORATES Y JEFE DE LICLINICA DE LA FACU DE MEDICINA

Doy la presente, como un
monio de agradecimiento p
servicio de góndolas Palma
no obstante los pésimos ca
hacen un recorrido por Hor
facilitando el tránsito a un
loso barrio, como son las po
nes Villa Moderna, Chorrillos
ría y Negrete, de quienes es
agradecidos, no sólo yo, sino
los que han comprendido la
dad de los directores de tal
vicios. La mayoría de los fi
tes de la petición para que el
vicio de góndolas mejore con
quinas de cambio, viven en I
pendencia, barrio que es bien
bien servido por la empresa
tranvías y camiones, así es
las que necesitan de los ben
de las góndolas son las pobla
arriba nombradas, a las cua
servirá la empresa de coches
cambio. — 14 de Julio de 19
Dr. Filemón Contr
tamirano 43."

CONVERSANDO CON EL DIPUTADO DON DARIO ZALAZAR J.

Se mostró admirado que
hiciera aparecer dando
cias sobre esta materia, y
torizó para decir que sólo
que se mejorara el servicio
favorecer a una marca
empresa determinada.

CON PRUEBAS FEHACIENTES SE INICIARA UNA BATIDA CONTRA LOS DEGENERADOS

LOS GUARDIANES QUE APREHENDIERON A LOS SUJETOS ENCONTRADOS EN LA PLAZA VENEZUELA, FUERON CITADOS AL TRIBUNAL Y LA SECCION DE SEGURIDAD DEBERA INFORMAR SI PERTENECEN A ALGUN CENTRO O ASOCIACION

A pesar de haber sido puestos en libertad los siete sujetos que fueron detenidos por la policía como degenerados, la justicia se encuentra empeñada, como es natural, en llevar adelante una activa campaña en contra de estos elementos que por desgracia abundan en esta capital.

Pero para que la justicia castigue con todo el rigor de la ley a estos indeseables elementos es indispensable que tenga antecedentes ciertos de su culpabilidad y que se comprueben los actos de que se les acusa.

Se recuerda que la justicia encarceló a Mimí de Monserrat y a sus cómplices debido a que fueron sorprendidos en un centro de la calle de León Prado vestidos de mujeres y en actitudes que la policía consideró inconvenientes. Por lo demás aquellos hechos fueron comprobados por los vecinos de esa calle que se encontraban alarmados ante esas reuniones que verdaderamente escandalizaban.

Otro tanto ocurrió cuando el 2.o juzgado del crimen procesó a los degenerados de la calle de Molina y otros puntos, los cuales no sólo fueron acusados como degenerados sino también de otros crímenes y hasta de un homicidio.

Entonces hubo causal más que suficiente para proceder en contra de estos sujetos.

Sin embargo, el juez señor Darrigrandi dispuso ayer que se citaran al tribunal a los guardianes de la 1.a Comisaría que intervinieron en la detención de estos sujetos que fueron puestos en libertad, para que declaren en el tribunal acerca de las actuaciones de que han podido conocer y también ordenó a la Sección de Seguridad que iniciara algunas investigaciones sobre la vida de esos individuos y si forman parte de algún centro o asociación que sea un peligro para la moralidad pública.

AL SER DETENIDOS DIERON NOMBRES SUPUESTOS

Según lo pudo constatar ayer la policía, algunos de estos individuos, al ser detenidos, dieron en la comisaría nombers supuestos, ardid que fué luego descubierto.

Uno de ellos llegó a tener la desvergüenza de intentar suplantar a un conocido joven, hecho del cual también ya tiene conocimiento el juez que entiende del asunto.

EL INDIVIDUO QUE AL SER APREHENDIDO DIJO LLAMARSE ROMERO ULLOA

D' J. COLLIS BROWNE'S
CHLORODYNA
PARA LAS
NEURALGIAS, BRONQUITIS, ASMA
T. DAVENPORT Ltd, Londres
Se halla en todas las farmacias

Base: éter, cloroformo, opio y jarabe aromático.

LOS MALHECHORES DE ANTIFACES NEGROS

Ya no es un hecho legendario ni fantástico el uso del antifaz en relaciones novelescas de las revistas policiales o de las cintas cinematográficas. En esta capital los delincuentes empiezan a usar el embozo y el antifaz con toda frecuencia.

Primero el asalto a la sucursal Matadero del Banco de Chile, que aún suele preocupar a la opinión pública y a la policía, más tarde el asalto de una pareja de embozados a la casa de la calle de Santo Domingo, hecho que aún se investiga y que por fortuna ya se encuentra muy cerca de la solución y ahora el denuncio hecho por doña Blanca Palma a un oficial de la 6.a Comisaría y que tiene algo de parecido con los anteriores.

La señora denunciante, que tiene su domicilio en la calle de Gay U.o 1838, tuvo que salir por asuntos particulares, dejando a una empleada suya llamada Juana Maureira y una chica de diez años, María Castillo.

En el transcurso de la ausencia de la señora Palma, se dejaron caer dos sujetos embozados con paños negros, los cuales se fueron sobre las empleadas causándole algunas lesiones y con el propósito de cometer allí alguna barbaridad.

Pero a los gritos dados por las víctimas acudieron algunos vecinos que llevaron la intranquilidad a los asaltantes que se vieron obligados a huir del sitio para ellos ya peligroso.

Cuando la dueña de casa estuvo de regreso se encontró con la noticia y alarmada con la exposición que le hicieron las empleadas, acudió a la 6.a Comisaría a dar cuenta del asalto perpetrado en su residencia.

La Comisaría puso el hecho en conocimiento del juez del crimen de turno en la tarde de ayer y este magistrado ha dispuesto que se practiquen rápidas investigaciones a fin de dar con los culpables.

Si habla con Davis Brothers le darán Underwood, y dándole Underwood le han dado lo mejor
"HONRADO"

EN RESIDENCIA
de familia alemana arriéndase departamento amoblado a caballero extranjero.
CASILLA 1073

LAS LOCOMOTORAS CAUSARON DOS VICTIMAS

UN EMPLEADO DE LA EMPRESA Y UN OBRERO SE ENCUENTRAN HOSPITALIZADOS DESDE AYER

En el interior de la Estación Alameda se produjo un grave accidente del que fué víctima el armador de trenes don Ramón Rodríguez Contreras.

En circunstancias que este empleado se hallaba en el patio sur fué atropellado por la locomotora 524 con tan mala suerte que sufrió la amputación de la pierna izquierda.

Las primeras personas que se dieron cuenta de este desgraciado accidente fueron en su auxilio y se encontraron con la víctima en gravísimo estado, pues fuera de la pierna amputada presentaba varias lesiones en el cuerpo.

En el acto se le trasladó a la Clínica de los Ferrocarriles y de este punto a la Asistencia Pública.

Los carabineros de la Empresa iniciaron inmediatamente las investigaciones, llegando al resultado que damos cuenta en esta relación.

Ayer se comunicó al juez del crimen, señor Darrigrandi, esta desgracia donde se ha iniciado el sumario respectivo.

La víctima tiene su domicilio en la calle de Dolores y cuenta sólo con 22 años de edad.

—También se dió cuenta a la justicia de un accidente del que fué víctima el obrero Egidio Araya Carrasco.

En circunstancias que Araya transitaba por la línea férrea fué alcanzado por la locomotora N.o 342, la que le causó múltiples contusiones.

Las personas que alcanzaron a darse cuenta del accidente, corrieron al lugar del suceso con el objeto de prestar auxilios a la víctima y dieron cuenta a un guardián de la 7.a Comisaría que se encontraba de servicio en los alrededores.

Se llamó a la Asistencia Pública y se remitió a esa repartición de beneficencia al accidentado, donde se diagnosticó que el caso era de mucha gravedad.

Por esta razón hubo que dejar al ciudadano Araya hospitalizado.

El hecho de que damos cuenta ocurrió en Matucana esquina de San Pablo, sitio donde con mucha frecuencia suceden accidentes parecidos a causa del inmenso movimiento que tiene el cruce.

De la Asistencia Pública se le trasladó después al Hospital de San Vicente de Paul, donde actualmente se encuentra.

Ambas desgracias han sido muy lamentadas por las relaciones de las desgraciadas víctimas que se encuentran hospitalizadas con grave peligro de sus existencias.

VIDA OBRERA

Actividades de la Sociedad de Artesanos "La Unión"

En la última reunión del Directorio se tomaron los siguienes acuerdos:

Aceptar como socios a los señores Julio Cordero Bustamante, Eleazar Pereira Pérez, Pedro 2.o Pérez Navarro, Martín Pérez Díaz, Osvaldo Silva Silva y Jenaro Gatica Ponce.

Pedir antecedentes a la Tesorería General, sobre el estado del ex-socio señor José Toribio Morales Ahumada, para los efectos de la cancelación de la cuota mortuoria.

Citar al directorio para mañana a las 9 P. M., para tratar sobre el nuevo reglamento de la escuela.

Nombró en comisión especial a la mesa directiva y varios directores para que visiten al socio Dr. Andrés Pacheco, que se encuentra enfermo de cuidado.

Se dió cuenta también que la conferencia que dictará el Dr. Arturo Lois, sobre enfermedades sociales, se efectuará el próximo Martes a las 9 P. M.

Se autorizó a la Comisión de Fiestas para que comprara un nuevo piano por la suma de $ 7,200, debiendo cancelarse con fondos de la Comisión.

Las comisiones nombradas por el Directorio, para preparar el beneficio de las familias de los obreros del carbón, se reunirán hoy, a las 8.30 P. M.

Los ferroviarios y sus hogares propios

Con todo entusiasmo sigue trabajando el Comité encargado de las labores relacionadas con los trabajos iniciales para llevar a efecto la construcción de los hogares propios en la red.

Se ha convocado a una reunión para el Lunes próximo, a las 6 P. M., en Bascuñán 14, a las organizaciones adheridas y no a la Confederación Ferroviaria de Chile, para que se pronuncien respecto de este problema que preocupa la atención de los ferroviarios.

¡SEÑORITA!.. ¡CABALLERO!..
¿HA LEIDO USTED "CULTURA"?
¿Y qué es "CULTURA"?
PREGUNTA USTED

"CULTURA" es una hermosa Revista mensual que contiene el material de lectura mejor, más ameno e interesante que es posible encontrar. Es una Revista en la que abundan a más de sus hermosas novelas y artículos, LOS GRABADOS ARTISTICOS, POESIAS, TROZOS LITERARIOS, ANECDOTAS Y CURIOSIDADES, CHISTES, SECCIONES DE RADIO Y MUCHAS OTRAS INTERESANTES Y ATRACTIVAS.

OTROS DICEN DE "CULTURA":

"CULTURA" viene a llenar una necesidad ha tiempo sentida en el campo de las Revistas; sus hermosas novelas deleitan y su presentación encanta". **D. Hernández Reyes, Puebla, México.**

"En los profundos artículos de Psicología de "CULTURA" he encontrado el secreto que me ha permitido avanzar a grandes pasos en el camino del Exito." **H. Briceño Alvarez, Tela, Honduras, C. A.**

"CULTURA" es una Revista verdaderamente moderna que debería encontrarse al alcance de todos los que anhelan saborear las cosas mejores de la vida". **G. W. Allen, Bluefields, Nicaragua, C. A.**

"Las Modas de "CULTURA" y sus elegantes Patrones son de lo mejor que se encuentra". **Srta. Guillermina, Senti, Caibarien, Cuba.**

"CULTURA" es la Revista ideal; el que la lee una vez ya no puede pasarse sin ella." **Camelo A. González & Cía. Caracas, Venezuela, S. A.**

¿COMO PUEDE USTED ADQUIRIR ESTA REVISTA?

Suscribiéndose a ella. La suscrición por todo un año a "CULTURA" cuesta únicamente $ 2.60 oro americano, y los señores suscritores reciben, a más de los doce lujosos números de "CULTURA", un hermoso regalo que nosotros les hacemos. O usted puede enviarnos la cantidad de $ 1.30 oro americano por una suscrición de prueba de seis meses. O compre usted un número de "CULTURA" al agente de periódicos, y si él no la tiene, dígale que nos escriba inmediatamente, pidiendo precios y condiciones.

SE NECESITAN:

AGENTES para la distribución de "CULTURA" en todas partes; magníficas condiciones. Escriba hoy mismo pidiendo la Agencia y dando sus referencias. "CULTURA" se vende en todas partes al precio de 25 c. de dóllar por ejemplar.

LA VIDA SEXUAL
"EL LIBRO MAS IMPORTANTE Y EL MAS NECESARIO"

Papel blanquísimo, Cubiertas de tela. El orgullo de cualquiera biblioteca. Precio, $ 1.95 por correo certificado, libre de porte.

OFERTA ESPECIAL: Una suscrición a "CULTURA" por todo un año, incluyendo el regalo, y un ejemplar de "LA VIDA SEXUAL" enviado por correo certificado $ 4 oro americano.

WORZALLA PUBLISHIN COMPANY
202 N. Second St. Depto 11 Stevens Point Wis. E. U. A.

Las Cajas de Seguro Obligatorio se vieron ayer concurridas

DE PUBLICO QUE IBA A INSCRIBIRSE, DESPUES DE LA VISITA QUE LLEVA A CABO EL PERSONAL DE SUB-INSPECTORES

En el curso del día de ayer, el personal de sub-inspectores de la Caja de Seguro Obligatorio, ha continuado en su visita a los hogares y establecimientos de diverso jiro pero con el fin de exigir de sus jefes y empleados el cumplimiento de la disposición de la ley 4054, relativa a la inscripción.

Los sub-inspectores recorrieron durante todo el día la calle Agustinas y parte de Huérfanos, encontrando de parte de los interesados la misma cooperación que en los días anteriores.

Las diez Cajas que funcionan dentro del radio de esta ciudad se vieron repletas de dueñas de casa y patrones de establecimientos comerciales, industriales, etc., que deseaban inscribir a sus empleados. Con este motivo, el personal de empleados de estas oficinas fué aumentado, desarrollando también un trabajo extraordinario.

En la Oficina Matriz, se nos informó que las inscripciones que hasta el 1.o del presente mes sumaban poco más de 40,000 mil individuos, serán aumentadas en forma muy apreciable con motivo de esta visita general de inspección.

Como dato ilustrativo, se nos agregó que la inscripción general en todo el país va en constante aumento, ya que hasta la fecha anteriormente indicada, han cumplido con la inscripción alrededor de 500,000 personas.

El personal de inspectores continuará en el día de hoy su visita por las calles Huérfanos y Compañía.

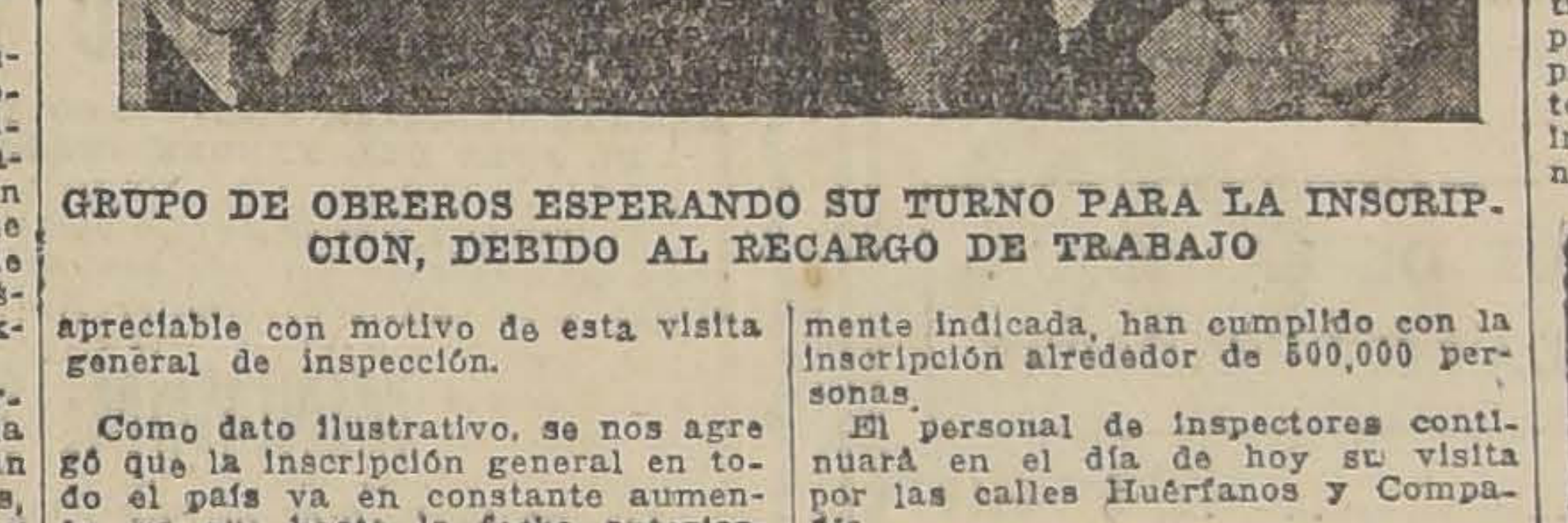

GRUPO DE OBREROS ESPERANDO SU TURNO PARA LA INSCRIPCION, DEBIDO AL RECARGO DE TRABAJO

REUNIONES SOCIALES

Sociedad de Peleteras El Adelanto.—Junta general hoy Miércoles, a las 7 P. M., en Rosas 278.

Sociedad Unión de Peluqueros.—Reunión de la Comisión de Fiestas, hoy a las 9 P. M.

Centro Bogotá.—Junta general, hoy a las 9 P. M., en Rogelio Ugarte 1185.

Federación Sindical de Electricistas (Sección Santiago).—Junta general extraordinaria, el Domingo próximo, a las 10 A. M.

Escuela Nocturna para Obreros Malaquías Concha.— El director cita a los ex-alumnos a una reunión para ponerde acuerdo en rendir un homenaje a la memoria del que fué don Malaquías Concha, en el aniversario de su muerte.

Unión Industrial del Cuero y Anexos. — Junta Relacionadora de las instituciones del Cuero.—Cítase a los delegados a reunión ordinaria para hoy, a las 8 P. M., en San Pablo 1636.

Consejo Central de la Unión Industrial del Cuero y Anexos.—Para mañana Jueves, a las 8 y media de la noche, se cita a los delegados de fábrica y miembros del directorio central, a reunión ordinaria, en Nataniel 1057.

Liga de Arrendatarios del 3.er Tribunal, subcomité del 5.o y 7.o sectores.—A estos sectores de la Liga se les cita para hoy a las 8.30 P. M., en Maipú 830. Mañana, a las 7.30 de la noche se llevará a efecto un comicio público en el radio de la 5.a Comisaría.

5.a y 6.a comunas de arrendatarios, ex-9.o y 10.o sectores.—Se cita para mañana a las 9 P. M., a asamblea general, en Río Janeiro 465. Se atiende todo reclamo en la misma oficina de 8 a 9 de la noche.

Sociedad de Comerciantes Ambulantes y Estacionados.—Reunión general, hoy a las 7 P. M., en Bandera 542.

Departamento de Oficios Varios de la I. W. W.—Cita para hoy a las 8 P. M., a todos sus component en Nataniel 1057. Se cita también a los secretarios generales de organizaciones en resistencia o de otra índole, para mañana a las 8 P. M.

Unión General de Obreros Metalúrgicos. — Junta general para mañana a la salida del trabajo de los siguientes personales: Ravanello, Carroza, Bove, Mattman y Carlos Mira.

Sindicato Nacional de Carpinteros.—Junta general para mañana a las 6.30 P. M., en Independencia 180.

Conjunto Musical Armonía.—Sesión extraordinaria hoy a la hora de costumbre, en Olivares 1643.

Ateneo Obrero de Chile.— Junta geenral para el Viernes próximo, a las 6.30 P. M., en Compañía 1065.

Cuadro Artístico Nueva Aurora.—Cita a todos sus componentes a reunión general a la hora de costumbre, en Gálvez 1612.

Centro Artístico Arturo Alessandri P.—Sesión extraordinaria y ensayo, hoy a la hora de costumbre, en Dávila Larraín 1624.

Centro de I. Arturo Prat.—Reunión de directorio para hoy a las 9 P. M., con el objeto de elegir los directores para el nuevo período.

Sociedad Empleados de Hoteles.—Para hoy a las 10.30 P. M., se cita a junta geenral.

FEDERACION DE EMPLEADOS A JORNAL DE TRANSPORTES DE LOS FF. CC. — Grave accidente a uno de sus miembros. — El Lunes 25 del presente, como a las nueve de la noche, fué atropellado en los patios de Alameda(el armador de trenes Ramón Rodríguez, en circunstancias que prestaba sus servicios.

El accidente fué causado por una máquina que se dirigía a la carbonera.

La víctima es antiguo socio de la Federación de Empleados a Jornal de Transportes.

EN EL CENTRO "ESTUDIO Y PROGRESO". — Mañana a las 8.30 P. M. habrá un baile en honor del campeón de bailes de Chile, señor Alberto Flores Vergara.

Compuestos especialmente para completar la acción bienhechora de la CRÈME SIMON.
los POLVOS de arroz SIMON
evitarán a su epidermis la desecación y las irritaciones causadas por las intempéries.
Son finos, adherentes, tienen délicado perfume y reúnen todas las cualidades apetecibles. Son los polvos predilectos de la Parisiense.
De venta en todas partes:
CRÈME y POLVOS SIMON

La Sociedad de industriales del Matadero formula peticiones

DIRIGE CON ESTE OBJETO UNA COMUNICACION AL ADMINISTRADOR DE ESTE ESTABLECIMIENTO

La Sociedad Industriales del Matadero ha enviado una comunicación al Administrador del Matadero, en la cual le denuncian el hecho de estarse beneficiando en ese establecimiento, hembras de 3 años, con lo cual contraviene una disposición legislativa.

Le solicitan, en consecuencia, se arbitren las medidas necesarias para terminar con esto.

Se hace presente también en esta nota, que los caballares son beneficiados en forma poco humana, y se pide igualmente la adopción de medidas.

Finalmente, se reitera una petición formulada el 1.o de Abril, en el sentido de que se disponga la entrada de animales muertos por la puerta que da a la calle Arturo Prat, para evitar el espectáculo repugnante que se ofrece hoy por donde se introducen y el peligro de contaminación.

CIGARRILLOS
MONTERREY

PRIMERA SELECCION
HABANA

Una función organizada por la Sociedad de S. M. "Juan Miguel Dávila Baeza"

Esta institución llevará a cabo hoy una función de beneficio para la adquisición de un mausoleo social, se efectuará en el teatro de la Comedia, a las 9 y media de la noche, donde se pondrá en escena la pieza "Cosas de México" y "Mexicanadas", por la compañía de revistas típicas mexicanas de Luisa Arozamena.

Próxima conferencia en la Unión de Peluqueros

El próximo Viernes en la noche, tendrá lugar la primera velada cultural y conferencia, organizada por la Comisión de Estudios Sociales de la Unión de Peluqueros, conferencia que estará a cargo de un miembro honorario de la institución, el señor Jorge Meléndez.

El tema escogido promete alcanzar vivo interés, dada la preparación que sobre él ha demostrado el conferencista en innumerables ocasiones. Además de esta disertación que versará sobre el ahorro, se ha solicitado el concurso de algunos artistas obreros que amenizarán el acto con diversos números de variedades.

Para mañana se convoca a la junta general mensual para tratar sobre una tabla de asuntos de suma importancia.

La Sociedad Gremio de Abasto celebrará mañana la primera junta general del año

Esta institución que forman los comerciantes de abasto de esta ciudad, celebrará mañana, a las 8 P. M. en Arturo Prat N.o 1242, la primera junta general del presente año. Esta reunión tiene como principal objeto elevar la cuota social a $ 5 mensuales a fin de proporcionar a sus miembros atención médica, subsidios y cuota mortuoria más de acuerdo con las necesidades actuales, lo mismo que una atención de defensa comercial que hace falta a sus miembros en las actuales circunstancias.

Se tratará también lo relacionado con las leyes de previsión social y de la próxima campaña que emprenderá la colectividad para oponerse a la reposición del impuesto al ganado argentino.

Conferencias públicas por los obreros cesantes

El Consejo de Obreros Cesantes ha acordado efectuar una serie de conferencias públicas que tendrán lugar diariamente desde las 5 de la tarde adelante, con el objeto de dar a conocer su actual situación, sus causas y consecuencias. Cada día se indicará el lugar donde ellas tendrán lugar.

Hoy habrá conferencias en los siguientes puntos:

Sector Latorre, Av. de las Delicias esquina de Eleuterio Ramírez, usando de la palabra C. A. Sepúlveda y M. Pumarino.

Providencia esquina Manuel Montt, donde disertarán M. Farías C. y N. Villagra.

Almirante Barroso esquina de Andes, a cargo de J. Chacón y M. González A.

Actividades de la I. W. W.

El próximo Domingo, a las 5 de la tarde, se efectuará una velada durante la cual el ex-diputado conservador don Emilio Tizzoni, dictará una conferencia acerca de un tema de actualidad.

CENTRO CAMILO ORTUZAR. — La asamblea extraordinaria se efectuará el Domingo próximo a las 10.45 A. M., se ocupará de su representación en el 2.o Congreso de los ex-alumnos salesianos, que se llevará a cabo en el Colegio Salesiano de Valparaíso a principios de Setiembre.

Este problema y otros de carácter interno, serán materia de esta reunión, que celebrarán los ex-alumnos de esta institución.

SOCIEDAD IGUALDAD Y TRABAJO. — Esta sociedad ha cambiado para los días Domingos a las 9 y media A. M., los días de sesiones del directorio, en lugar de los Martes. Este cambio se mantendrá en el Invierno.

Se recomienda a la familia del socio don Juan B. Rojas (Q. E. P. D.) que pase por el salón social, con los documentos correspondientes a cobrar la cuota mortuoria.

La comisión de escuelas está citada para hoy a las ocho de la noche.

EN EL CENTRO JUVENTUD DE YUNGAY. — Esta institución llevará a efecto el Jueves 29 un acto de variedades y baile que principiará a las 6 P. M. en honor de su director, señor Alfredo Silva.

Actuarán graciosamente en este acto los aficionados obreros señores: Carlos Rojas O., Oscar Pérez y el conjunto artístico Guacolda.

UNION SINDICAL DE PANIFICADORES DE CHILE. — Para hoy, a las 4 de la tarde se reunirán los delegados y los directorios de los sindicatos.

A las 6 P. M. se celebrará la asamblea general, a la cual están invitados todos los panaderos de Santiago, sean o no miembros de la organización.

Asistirán los miembros del directorio de la Confederación de los Sindicatos de la Harina.

Un conocido conferencista desarrollará un interesante tema de carácter social.

La reunión de la junta y la asamblea general se celebrarán en el Hogar Sindicalista de Panificadores, Castro 259.

SOCIEDAD S. M. DE CHAUFFEURS "MANUEL MONTT". — Esta institución prepara una velada literario-musical para el Domingo 8 de Agosto, en su salón teatro, Olivares 1643.

RUINA POR RUINA Nada nos Importa continuar el Gran REMATE MONUMENTAL
DE TODOS LOS ARTICULOS DE INVIERNO Y LAS NOVEDADES DE LA ESTACION.

CHALECOS de pura lana, importados, nuevos surtidos; remate a ... $	14.00
CHALECOS de pura lana importados, con mangas, últimas creaciones, a ... $	22.00
GUANTES de cuero inglés, el más grande surtido, de finísima calidad, a ... $	8.00
CALZONCILLOS y camisetas afranelados, calidad no hay mejor, a ... $	13.00
PYJAMAS viyela de lana, importante surtido en todas las tallas, a ... $	22.00
CALCETINES, rematamos el más colosal surtido, a $ 3.20, $ 5.00 y ... $	2.00
BUFANDAS de pura lana, artículo inglés, tamaño grande, a ... $	5.80
PETOS de lana medicinal, de $ 15.80, regalamos a ... $	5.00
ZAPATILLAS de gran abrigo, antes $ 22; ahora a ... $	10.00
CAMISAS inglesas con cuellos pegado, artículo de lana, a ... $	19.80
CAMISAS popelina de seda con dos cuellos, últimos modelos, a ... $	28.00
CAMISAS de color con dos cuellos, surtido especial para el remate, a ... $	18.80
CAMISAS blancas con un cuello, muy recomendables, a ... $	14.00
PAÑUELOS "Pyrámide", 83 surtidos diferentes, precio especial a ... $	28.00
PAÑUELOS de color, elegantes dibujos, calidad finísima, a ... $	20.00
PAÑUELOS de finísima batista blanca, remate a ... $	12.80
"UN INVENTO", pañuelos "Retort" de puro hilo, duración garantida 8 años, ... $	22.00
TOALLAS de calidad inagotable, LA CORBATINERA, a $ 5 y a ... $	2.40
SUSPENSORES, todos de buena calidad y de gran duración, a $ 4, 6, 7, 10 y ... $	12.00
LIGAS PARIS, dobles, todos los colores imaginables, remate a ... $	2.40
MEDIAS de lana inglesa, para Football, regalo a ... $	7.00
BASTONES finos, gran surtido, remate a .. $	7.00
PEINETAS de las más finas, artículo francés, regalamos a ... $	1.00
CENICEROS "Mistingette" de gran lujo, a .. $	5.00
CORBATAS Papillón para hacer 65 colores y dibujos diferentes, artículo fino, recuerdo de nuestro remate, a ... $	1.90
CORBATAS, modelos de última moda, 36 surtidos para elegir, artículo fino .. .. $	2.40
CORBATAS, selección especial, en calidad extra, última palabra, a ... $	5.00

TODOS NUESTROS ARTICULOS SON IMPORTADOS Y DE RIGUROSA NOVEDAD. NADIE PUEDE NI PODRA VENDER MAS BARATO. Importadores y Fabricantes:
Estado 266 - "LA CORBATINERA" - Ahumada 324

Para los bebés

Lo mejor para neutralizar la acidez de la leche de vaca y evitar que produzca cólicos, es la
LECHE de MAGNESIA de PHILLIPS
El laxante más suave para los niños en casos de estreñimiento, cólicos, indigestión, etc.
No acepte substitutos. Pida siempre "PHILLIPS" que es la Leche de Magnesia original prescrita por los médicos desde hace 50 años.

Leche de magnesia, M. R., Hidroxido de Magnesia.

DESDE HOY

Hasta el 10 del mes próximo

OFRECEMOS AL PUBLICO LA MAS GRANDE OPORTUNIDAD PARA PROVEERSE DE ARTICULOS DE ABARROTES A PRECIOS QUE DESAFIAN TODA COMPETENCIA. NN

La Casa BARCHI

(SOLIMANO HNOS. Y CIA.)

BANDERA 741 - 745 - 749 — (A MITAD CUADRA, ENTRE ROSAS Y SAN PABLO)

Fíjese bien en esta dirección para que no nos confunda

EN LA SECCION ABARROTES:

REALIZAMOS

AZUCAR granulada, tipo Sindicato, kilo	$ 0.70
AZUCAR pan de 1.a	1.—
AZUCAR REFINADA (la más blanca) kilo	0.95
ARROZ Sublime, kilo	1.05
ARROZ Italiano (Carolino de 1.a), kilo	1.25
ACEITE (Rayo", tarro de 2 litros,	8.20
ACEITE "Sasso", tarro de 1 litro	4.40
ACEITE para cocinar de la mejor calidad, litro	3.70

REGALAREMOS UNA BOTELLA GRANDE DE LA ESQUITA SALSA INGLESA "BELFAST" POR CADA $ 30 DE COMPRA

ARVEJITAS de la nueva cosecha, tarro	$ 0.40
SALSA tomates, 4 tarros por	1.—
SARDINAS, lata	0.40
SARDINAS Curbera, lata	1.10
SARDINAS caja grande, lata	1.20
SARDINAS Americana ovalada, lata	1.70
SALMON Chum, tarro	1.70
HARINA FLOR, kilo	0.80
POROTOS nuevos, kilo	0.80
POROTOS Pallares nuevos, kilo	0.90

LOS CAFFES Y TEES SAVOY QUE OFRECEMOS A PRECIOS IRRISORIOS (DESDE 6.50 KG.) REGALAN UN KILO DE AZUCAR PAN POR CADA KILO DE TE O CAFE

SALSA Inglesa Belfast	$ 2.80
DURAZNOS de la nueva cosecha, tarro	1.10
DURAZNOS Rubio, tarro	0.70

En la SECCION FIAMBRERIA ofrecemos:

MANTECA de 1.a, kilo	$ 4.80
MANTEQUILLA para mesa, kilo	9.50
JAMON ahumado de la mejor clase, kilo	7.00
FIAMBRES surtidos, kilo	6.50
MOSTAZA francesa, frasco	1.—
QUESO mantecoso extra, kilo	6.20
PATE DE FOIE, clase extra, tarro	0.90

Todas nuestra existencia las hemos rebajado a precios irrisorios

EN LA SECCION LICORES:

COÑAC BANDERA	$ 3.70
VERMOUTH tipo Martini y Rossi, botella litro	4.80
CREMA de Menta Despouy, botella	3.80
COÑAC "Cometa", botella	3.60
COÑAC Tónico, batella	3.20
PISCO de Elqui, botella	3.50
OPORTO Alteza, botella	4.00
POUSSE CAFE, 1 litro	6.00
CREMA de CACAO "Chouva", botella	6.—
GUINDADO especial, botella	3.60
VINO SANTA ELENA MEDOC, botella	1.—
VINO Especial, botella	1.80
VINO Reservado	3.80

Cuando necesite licores, consulte nuestros percios; serán siempre los más bajos.

Aproveche las cucharitas de plaqué que regalamos en esta Sección.

Nuestra Casa es la única que podrá atender con esmero sus pedidos, pues cuenta con tres secciones extensamente surtidas con artículos de primera, de los cuales nos hacemos responsable por su calidad.

¡¡NO OLVIDE ESTA DIRECCION!!

CASA BARCHI

BANDERA 741-745-749

ENTRE SAN PABLO Y ROSAS, A MITAD CUADRA

No olvide comparar nuestros precios con los de nuestros compedidores.

MUNICIPALIDAD DE SANTIAGO

REMATE JUDICIAL POR COBRO DE CONTRIBUCIONES, ANTE EL JUEZ DEL TERCER JUZGADO, DON PEDRO ORTIZ

El treinta y uno de Agosto próximo, a las 4 P. M., se rematará en el 3er. Juzgado Civil de Santiago, la propiedad ubicada en esta ciudad, calle de AV. PORTALES N.o 3073.

MINIMUM: $ 46,700

Que se enterará en la forma indicada en los autos respectivos, Municipalidad con Deudores Morosos de Haberes, expediente N.o 27134, cuaderno separado seguido contra don Vicente Jara M.

Bases y antecedentes en el 3er. Juzgado Civil de Santiago y en la I. Municipalidad de Santiago, Defensa Municipal, 1er. piso, of. 12.

EL SECRETARIO.

MUNICIPALIDAD DE SANTIAGO

REMATE JUDICIAL POR COBRO DE CONTRIBUCIONES, ANTE EL JUEZ DEL TERCER JUZGADO, DON PEDRO ORTIZ

El treinta y uno de Agosto próximo, a las 4 P. M., se rematará en el 3er. Juzgado Civil de Santiago, la propiedad ubicada en esta ciudad, calle SANTA ELENA N.o 1771.

MINIMUM: $ 21,000

Que se enterará en la forma indicada en los autos respectivos, Municipalidad de Santiago con Deudores Morosos de Haberes, expendiente N.o 27134, cuaderno separado seguido con don Manuel Castillo.

Bases y antecedentes en la secretaría del 3er. Juzgado y en la Municipalidad de Santiago, Defensa Municipal, 1er. piso, of. 12.

EL SECRETARIO.

MUNICIPALIDAD DE SANTIAGO

REMATE JUDICIAL POR COBRO DE CONTRIBUCIONES, ANTE EL JUEZ DEL TERCER JUZGADO, DON PEDRO ORTIZ

El treinta y uno de Agosto próximo, a las 4 P. M., se rematará en el 3er. Juzgado Civil de Santiago, la propiedad ubicada en esta ciudad, calle de GALVEZ N.o 186.

MINIMUM: $ 82,600

Que se enterará en la forma indicada en los autos respectivos, Municipalidad de Santiago con Deudores Morosos de Haberes, expediente N.o 27134, cuaderno separado seguido contra don Florindo Chena.

Bases y antecedentes en la secretaría del 3er. Juzgado y en la Municipalidad de Santiago, Defensa Municipal, 1er. piso, of. 12.

EL SECRETARIO.

MUNICIPALIDAD DE SANTIAGO

REMATE JUDICIAL POR COBRO DE CONTRIBUCIONES, ANTE EL JUEZ DEL TERCER JUZGADO, DON PEDRO ORTIZ

El treinta y uno de Agosto próximo, a las 4 P. M., se rematará en el 3er. Juzgado Civil de Santiago la propiedad ubicada en esta ciudad, calle ANDRES BELLO N.o 290.

MINIMUM: $ 12,700

Que se enterará en la forma indicada en los autos respectivos, Municipalidad de Santiago con deudores morosos de Haberes, expediente N.o 27134, cuaderno separado seguido con doña Luisa Hernández v. de G.

Bases y antecedentes en la secretaría del 3er. Juzgado y en la Defensa Municipal, Sección Cobro Judicial de Contribuciones, Municipalidad de Santiago, of. 12, 1er. piso.

EL SECRETARIO.

MUNICIPALIDAD DE SANTIAGO

REMATE JUDICIAL POR COBRO DE CONTRIBUCIONES, ANTE EL JUEZ DEL TERCER JUZGADO, DON PEDRO ORTIZ

El treinta y uno de Agosto próximo, a las 4 P. M., se rematará en el 3er. Juzgado Civil de Santiago la propiedad ubicada en esta ciudad, calle Compañía N.o 2951.

MINIMUM: $ 265,900

Que se enterará en la forma indicada en los autos respectivos, Municipalidad de Santiago con deudores morosos de Haberes, expediente N.o 27134, cuaderno separado seguido con doña Luisa Sofía Larraín U. y otras.

Bases y antecedentes en la secretaría del 3er. Juzgado y en la Municipalidad de Santiago, Defensa Municipal, of. 12, 1er. piso.

EL SECRETARIO.

MUNICIPALIDAD DE SANTIAGO

REMATE JUDICIAL POR COBRO DE CONTRIBUCIONES, ANTE EL JUEZ DEL TERCER JUZGADO, DON PEDRO ORTIZ

El treinta y uno de Agosto próximo, a las 4 P. M., se rematará en el Tercer Juzgado Civil de Santiago la propiedad ubicada en esta ciudad, calle de MARCOLETA N.o 418-32.

MINIMUM: $ 228,500

Que se enterará en la forma indicada en los autos respectivos, Municipalidad de Santiago con Deudores Morosos de Haberes, expediente N.o 27134, cuaderno separado seguido con doña Marinchen Bleassinger de Vergara.

Bases y antecedentes en el 3er. Juzgado Civil de Santiago, y en la I. Municipalidad de Santiago, Defensa Municipal, of. 12, 1er. piso.

EL SECRETARIO.

MUNICIPALIDAD DE SANTIAGO

REMATE JUDICIAL POR COBRO DE CONTRIBUCIONES, ANTE EL JUEZ DEL TERCER JUZGADO, DON PEDRO ORTIZ

El treinta y uno de Agosto próximo, a las 4 P. M., se rematará en el 3er. Juzgado Civil de Santiago, la propiedad ubicada en esta ciudad, calle de ROSAS N.o 1869.

MINIMUM: $ 75,000

Que se enterará en la forma indicada en los autos respectivos, Municipalidad con Deudores Morosos de Haberes, expediente N.o 27134, cuaderno separado seguido con don Patricio Blest.

Bases y antecedentes, en el 3er. Juzgado Civil de Santiago, y en la I. Municipalidad de Santiago, Defensa Municipal, 1er. piso, of. 12.

EL SECRETARIO.

MUNICIPALIDAD DE SANTIAGO

REMATE JUDICIAL POR COBRO DE CONTRIBUCIONES, ANTE EL JUEZ DEL TERCER JUZGADO, DON PEDRO ORTIZ

El treinta y uno de Agosto próximo, a las 4 P. M., se rematará en el 3er. Juzgado Civil de Santiago la propiedad ubicada en esta ciudad, calle ANDRES BELLO N.o 339.

MINIMUM: $ 59,900

Que se enterará en la forma indicada en los autos respectivos, Municipalidad de Santiago con deudores morosos de Haberes, expediente N.o 27134, cuaderno separado seguido con don Juan Gómez M. y otros.

Bases y antecedentes en la secretaría del 3er. Juzgado Civil de Santiago y en la I. Municipalidad de Santiago, Defensa Municipal, of. 12, 1er. piso.

EL SECRETARIO.

MUNICIPALIDAD DE SANTIAGO

REMATE JUDICIAL POR COBRO DE CONTRIBUCIONES, ANTE EL JUEZ DEL TERCER JUZGADO, DON PEDRO ORTIZ

El treinta y uno de Agosto próximo, a las 4 P. M., se rematará en el 3er. Juzgado Civil de Santiago, la propiedad ubicada en esta ciudad, calle ESPERANZA N.o 51-65.

MINIMUM: $ 191,900

Que se enterará en la forma indicada en los autos respectivos, Municipalidad de Santiago, con Deudores Morosos de Haberes, expediente N.o 27134, cuaderno separado seguido con don Jorge Andrés Guerra.

Bases y antecedentes en la secretaría del 3er. Juzgado y en la Municipalidad de Santiago, Defensa Municipal, 1er. piso, of. 12.

EL SECRETARIO.

MUNICIPALIDAD DE SANTIAGO

REMATE JUDICIAL POR COBRO DE CONTRIBUCIONES, ANTE EL JUEZ DEL TERCER JUZGADO, DON PEDRO ORTIZ

El treinta y uno de Agosto próximo, a las 4 P. M., se rematará en el 3er. Juzgado Civil de Santiago la propiedad ubicada en esta ciudad calle de AV. VIEL N.o 1859-99.

MINIMUM: $ 300,300

Que se enterará en la forma indicada en los autos respectivos, Municipalidad con Deudores Morosos de Haberes, expediente N.o 27134, cuaderno separado seguido contra don Roberto Murray y otros.

Bases y antecedentes en el 3er. Juzgado Civil de Santiago y en la I. Municipalidad de Santiago, Defensa Municipal, of. 12, 1er. piso.

EL SECRETARIO.

MUNICIPALIDAD DE SANTIAGO

REMATE JUDICIAL POR COBRO DE CONTRIBUCIONES, ANTE EL JUEZ DEL TERCER JUZGADO, DON PEDRO ORTIZ

El treinta y uno de Agosto próximo, a las 4 P. M., se rematará en el 3er. Juzgado Civil de Santiago, la propiedad ubicada en esta ciudad, calle de SANTA ELENA N.o 1511.

MINIMUM: $ 48,000

Que se enterará en la forma indicada en los autos respectivos, Municipalidad con Deudores Morosos de Haberes, expediente N.o 27134, cuaderno separado seguido contra don Vicente Elgueta.

Bases y antecedentes en el 3er. Juzgado Civil de Santiago y en la I. Municipalidad, Defensa Municipal, 1er. piso, of. 12.

EL SECRETARIO.

¡SALDOS! ¡SALDOS!

GRAN REALIZACION DE PAPELES PINTADOS

PAPELES FINOS, enorme variedad, desde	$ 1.50 el rollo
PAPELES corrientes, preciosos dibujos, desde	0.85 el rollo

GRAN PAPELERIA HOREAU

ESTADO 132

TRIGO FLORENCE

PARA SEMILLA

Ofrecen:

DEVOTO Y VACAREZZA

GALERIA ALESSANDRI N.o 8

SALUGENOL

M. R.

SOLUCION DE CLORHIDROFOSFATO DE CAL CREOSOTADO

El uso de este medicamento le robustecerá los pulmones, preservándole de la tuberculosis. De excelentes resultados contra catarros antiguos y recientes. Toses y Males de pulmones. Indicado en las convalecencias de la Grippe.

Exija el producto que lleva la marca de fábrica del LABORATORIO CHILE.

"La Gran Rapid"

FABRICA NACIONAL DE SILLAS

pide a usted se sirva visitar su gran Exposición de Muebles estilos coloniales y americanos para oficina y hall.

ALAMEDA DE LAS DELICIAS 3538

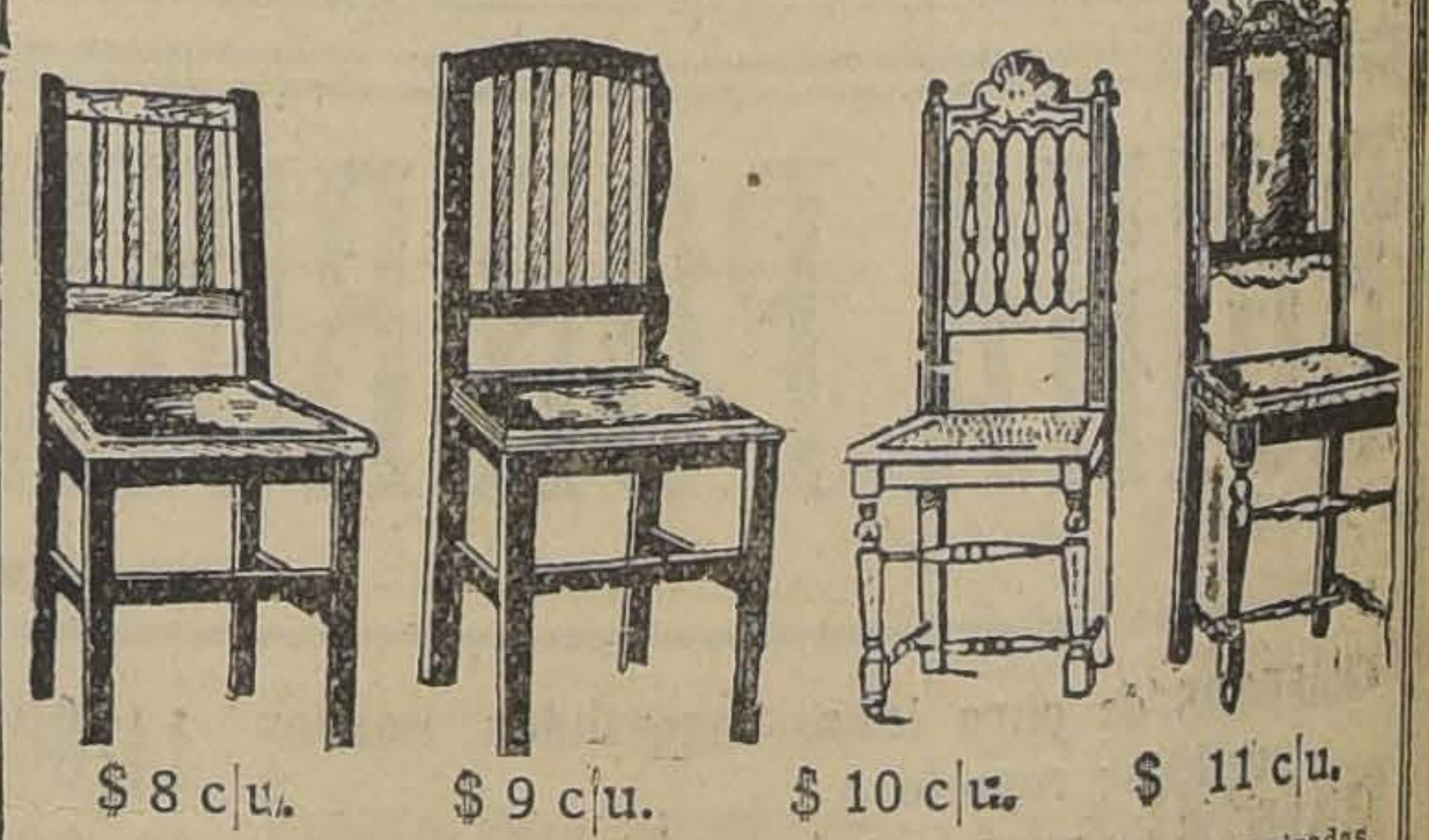

$ 8 c|u. $ 9 c|u. $ 10 c|u. $ 11 c|u.

Estas sillas son de madera de lingue, enjuncadas o tapizadas. Se venden al precio indicado al pie de cada una de ellas.

Pida catálogo, a O. PINOCHET LE-BRUN

CONCURSOS

Llámase a concurso a fin de proveer, en propiedad, los siguientes cargos en el Instituto Comercial de Antofagasta:

Profesor de Geografía, con 11 horas semanales de clases; y

Profesor de Gimnasia, con 6 horas semanales.

Los interesados deberán presentar sus diplomas y demás antecedentes que acrediten su idoneidad, a la Visitación de Enseñanza Comercial, Amunátegui 142, de 2 a 5 P. M., o remitirlos por Correo, a Casilla 3518, hasta el 30 del actual.

Santiago, 9 de Julio de 1926.

COBRANZAS DIFICILES

de letras protestadas, pagarées, cheques sin fondos, facturas, vales y cualquier documento incobrable, tramita rápidamente la Sociedad de Informaciones Generales

EL CREDITO COMERCIAL

S. ACUÑA Y CIA.
Calle La Bolsa N.o 11,
Casilla 7539

CONSEJO SUPERIOR DE EDUCACION FISICA Y MORAL

Este organismo se reunirá extraordinariamente hoy, a las 6 P. M., en la oficina del Subsecretario del Ministerio de Higiene.

La tabla es la siguiente:

1.o Informes de la Comisión de Finanzas sobre el presupuesto de la Confederación Deportiva de Chile y de la Federación de Football de Chile.

2.o Informe de la Comisión de Estadios.

3.o Reformar los reglamentos en los artículos referentes al quorum de las comisiones y a la duración de los representantes por elección de la Confederación Deportiva de Chile. Las comisiones podrán sesionar con dos miembros y los representantes electivos de la Confederación durarán en sus funciones el mismo tiempo que dure la mesa directiva de la Confederación Deportiva de Chile.

FOOTBALL

HACIA LA FORMACION DEL CUADRO DE LA ZONA CENTRAL

LA CONTIENDA DEL PROXIMO DOMINGO ENTRE LA ASOCIACION SANTIAGO Y LA LIGA METROPOLITANA

El Domingo se realizará el clásico encuentro entre los seleccionados de la Asociación Santiago y Liga Metropolitana.

Hace ya dos años que no se encuentran estas poderosas instituciones y desde el anuncio del especiado encuentro, nuestro público aficionado ha seguido paso a paso las incidencias de su concertación.

La Federación Chilena, que ha elaborado un amplio programa de selección del cuadro internacional, ha fijado este encuentro que servirá para seleccionar el cuadro de Santiago, que enfrentará a Valparaíso el 8 de Agosto. Jugado este último encuentro, se designará a los componentes del team de la zona central que participará en el campeonato nacional a iniciarse el 15 de Agosto.

CANCHA Y ARBITRO

Hasta este momento, no se ha designado la cancha para la gran contienda, se pidió a los Campos de Sports de Ñuñoa y al Estadio Policial que indicaran las condiciones que exigían para realizar el match en una de ellas.

LA METROPOLITANA TIENE SU CUADRO DESIGNADO

Antenoche, el directorio designó el cuadro que la representará, el que quedó constituído así:

Ramírez,
Ernst, Serrano,
Aravena, Teuche, Morales,
Moreno, Contreras, Arellano,
Abarzúa, Olguín.

Reservas: Fantinatti, Casuni, Páez, F. Arellano, G. Arellano, Cáceres, Calderón, Molina, Díaz, Godoy, Acuña y Ortega.

En realidad, el cuadro de la Metropolitana es espléndido y ha sido sometido a un severo entrenamiento que le permitirá entrar a la cancha en condiciones inmejorables.

EN LA ASOCIACION SANTIAGO

El cuadro de la decana aún no está formado definitivamente. Lo será después del match de entrenamiento de hoy. Por las informaciones que tenemos, parece que hay ambiente para encomendar la defensa de sus colores a los siguientes jugadores:

Urrutia,
Veloso, Fuenzalida,
Larraín, Sckiaffos, Vásquez,
Legarreta, Carrasco, Rousseau,
Baeza, Pardo.

EL PRELIMINAR

Estará a cargo de dos cuadros infantiles de ambas colectividades. Por parte de la Metropolitana actuará el Magallanes III y por la decana el Santiago III.

El encuentro de fondo se iniciará a las 3 P. M. en punto y el preliminar a las 2.15 P. M.

RESOLUCIONES DE LA ASOCIACION ESCOLAR DE DEPORTES

El Lunes se reunió en los salones del Colegio de San Agustín la Asociación Escolar de Deportes de Chile bajo la presidencia del señor Horacio Squella G. y con asistencia del Vice, señor Maximiliano Ibáñez, de los Directores Vera, Azubeaga y Escalona y de los delegados de doce establecimientos de instrucción.

Se aprobó después de una ligera modificación el acta del 5 de Julio.

Se aceptó informes de varias partidas jugadas en la semana.

Se acordó: 1.o Repetir el encuentro entre el Colegio de San Ignacio y Amunátegui; 2.o Pasar al Americano de Comercio a 3.a División; 3.o Los Padres Franceses jugarán los Jueves en lugar de los Sábados.

4.o Fijar el campeonato de Perdedores el 15 de Agosto y el de todo competidor a mediados de Octubre;

5.o Cerrar impostergablemente las inscripciones para el campeonato último, el Lunes próximo.

6.o La comisión de reclamos quedó formada por el señor Presidente, secundado por los señores Escalona y Vera;

7.o Enviar notas a los nuevos directores;

8.o El equipo de football que no se presentare a dos partidas será descalificado;

9.o Si algún delegado faltare a dos sesiones seguidas sin motivo justificado se notificará al Director del Establecimiento de que dicho delegado no cumple con su deber y no debe seguir representando a su colegio pidiéndo su reemplazante inmediatamente.

Por último se citó para el Jueves a las 6 en punto al Directorio para tratar diferentes asuntos de interés y seguir el estudio de los reglamentos.

FEDERACION UNIVERSITARIA DE DEPORTES.— El directorio de esta colectividad se reunirá hoy, a las 9 P. M. en "El Diario Ilustrado".

A beneficio del 5 de Enero F. C.

LA FUNCION DE BENEFICIO DE HOY EN EL TEATRO AVENIDA

Hoy a las 9.30 P. M., se llevará a efecto la velada-literaria que tiene organizada esta institución a beneficio de sus fondos sociales en el Teatro Avenida, ubicado en Vicuña Mackenna frente a Argomedo.

Se ha confeccionado un variado y selecto programa en el que tomarán parte distinguidos artistas aficionados de esta capital.

Damos a continuación el programa elaborado por la comisión de fiestas:

1.a parte: Presentación del trío musical Avendaño.

2.o Honorio Pérez, el más sobresaliente guitarrista chileno en sus canciones y estilos criollos.

3.o Se pasará una película Mac Sennett.

2.a parte: Presentación de las aplaudidas tonadilleras nacionales señoritas Elvira Rojas y Elena Páez.

2.o Un cuarto de hora de risa por el conocido humorista señor Ricardo Villagra.

3.o Canciones modernas con acompañamiento por la señorita Berta Singer.

4.o El humorista bufo señor Gustavo Silva, que hará las más perfectas emitaciones de los animales.

5.o Tomm Nick con sus monos Don Cirilo y Don Perico hará las delicias del público.

6.o Presentación de los dos Juanes en sus canciones y chistes.

Amenizará el espectáculo la banda del Regimiento Cazadores.

Las entradas se venden en la Peluquería Roma, Diez de Julio, N.o 168 y en la boletería del teatro, desde las 9 P. M.

El Badminton irá el Domingo a Rancagua

El próximo Domingo el Badminton se dirigirá a Rancagua para jugar con el Rancagua F. C. por un trofeo donado por el Badminton y once medallas ofrecidas por el Club de Rancagua.

Las inscripciones se reciben en la secretaría del Badminton, Huérfanos 874, hasta el Viernes a las 7 P. M.

CENTRO RODOLFO JARAMILLO.—**Los últimos acuerdos de este Gimnasio.**—Este Gimnasio Sede de los campeonatos de Santiago, recomienda a sus prestigiosos campeones, activar el entrenamiento por estar próximas las finales en que les corresponderá actuar, en particular a Ignacio Veloso, Víctor Soto y Lorenzo Caballero, como también recomienda mayor dedicación a Orlando Lobos, Egidio Pacheco, Angel Tachi y Armando Román que deben estar en constante preparación.

Se cita encarecidamente para el Jueves 29 a las 6 P. M.

Se encarece la asistencia de los siguientes señores: Máximo Silva, Julio Cordero, Fco. Lira, Ismael Carrasco, A. Garrido, G. Baloffé, Ignacio Veloso, E. Pinochet, Fco. Muñoz F., Miguel García, Lorenzo Caballero, Luis Correa, M. Salgado, R. Maldonado, Enrique Lenz, M. Méndez, Ramón Morán, Fco. Arellano, Luis Rubio, Jorge Araya, Arturo González R. y hermanos Lobos.

DESAFIOS. — Pedro 2.o Varas, campeón peso mosca de la Asociación Departamental, del Centro Vicente Salazar, que durante algunos meses ha estado alejado de las actividades boxeriles, desea hacer su "rentrée" con cualquier aficionado de aquí o de Valparaíso especialmente con Domingo Ulloa, de Los Medidores, a quienes desafía en las condiciones que deseen, arreglando bases en Lastra 1498.

—José Arata, del Unión Lira B. C., desafía a los siguientes aficionados: Luis Montoya y Eleodoro Moreno. Contestar por la prensa.

—Humberto Rojas, del Unión Lira B. C., desafía a Amador Valdés y pide la revancha a Raúl A. Añumada. Contestar por la prensa.

Pida usted Underwood y estará seguro que ha pedido lo mejor
"TRUTH"
28—J

BUENAS NOTICIAS
A LOS ENFERMOS Y NIÑOS DEBILES
PATCHOL
Gustoso preparado de Aceite Concentrado de Hígado de Bacalao con garantizada potencia de Vitaminas
PATCHOL es llamado especialmente para el tratamiento de raquitis o de inanición, tuberculosis y en general en todos los casos de debilidad del organismo, obteniéndose siempre resultados satisfactorios.
LA DOSIS: solamente de 1|3 parte del Aceite refinado, o 1|5 a 1|10 parte de la Emulsión de Bacalao.
Así, su uso es mucho más económico que el Aceite de Hígado de Bacalao común y las Emulsiones.
MUESTRAS gratis a los señores Médicos.
FOLLETOS se enviarán a las personas que lo soliciten.
Existencia en todas las boticas surtidas
AGENTE: OSCAR C. WENBORNE
CALLE HUERFANOS 761, OFICINA 12 — CASILLA 1564
SANTIAGO

ATLETISMO

EL SEGUNDO CAMPEONATO ATLETICO OFICIAL UNIVERSITARIO

SE DESARROLLARA EN LA TARDE DE HOY EN LOS CAMPOS DE SPORTS DE ÑUÑOA

A las 2 P. M. de hoy, en los Campos de Sports de Ñuñoa, se verificará el segundo torneo oficial organizado por el Club Atlético Universitario.

Harán acto de presencia en el certamen, los elementos de las Escuelas de Ingeniería, Leyes, Medicina, Farmacia, Dentística, Educación Física y Agronomía.

Se desarrollará en el siguiente orden:

I. — 200 METROS PLANOS, SERIES

1.a serie: Rosende (F), Bascuñán (L), Ojeda (M), Ferreira (I), y Berríos (I).

2.a serie: Neuman (E F), Pascual Figueroa (L), Mourá (D), y Garretón (I).

3.a serie: Venegas (I), Martínez (I), Salas (L), Díaz (M), y Velasco (D).

4. serie: Lazo (I), Galindo (F), Glassmovich (M), Ulrich (D), y Olate (L).

Reservas: C. Martínez (I), y Henríquez (M).

Pasivos: Toro, Morong, Chiorrini, Lazo, Sorucco, Palma, Zorianini y Correa.

II. — LANZAMIENTO DEL DISCO

Ojeda (M), Urzúa (M), Luco (M), Acevedo (A), Rivas (E. F.), Veloso (E. F.), Moreno (L), Palazuelos (L), Bórquez (L), Ricci (L), Alvarez (L), Goecke (D), Bustamante (I), Soto (I), y Muller (I).

III. — 400 METROS VALLAS, SERIES

1.a serie: Henríquez (M), Salas (L), Santibáñez (E. F.), y Soto (I).

2.a Serie: Santander (D), Del Canto (M), L. Martínez y Moreira (L).

3.a serie: Berríos (I), Ulrich (D), Moreno (L).

IV. — 5,000 METROS, PLANOS

Santander (D), Campos (L), Bascuñán (L), Ilabaca, Narbona (L), Deick (L), Venegas (I), Pinto (I), Palma (I), Díaz ((I) y Sánchez.

V. — SALTO TRIPLE

Versalwik (F), Appelt (F), Aguilar (M), Urzúa (M), Cambiazo, Luco (M), Albarracín (E. F.), Neuman (E F), Santander (D), Mourá (D), River, Anger (L), H. Correa (L), Ricci (L), Silva (L), Figueroa (L), Moreira (L), Bustamante (I).

Pasivos: Botinelli López, Frías, Camus, Chiorrini, Reccius, Lazo y Carbonell.

VI. — 200 METROS PLANOS, Final

VII. — LANZAMIENTO DEL DARDO

Soto (I), von Plate (I), Ojeda (M), Hucke (M), Henríquez (M), Cambiazo (M), Veloso (E F), Paredes (E F), Goecke (D), Alvarez, Bórquez (L), Palazuelos (L), Ortiz (L), Hortehuer (L) y Moreno (L).

VIII. — 400 METROS VALLAS FINAL

IX. — SALTO CON GARROCHA

Von Plate (I), Aguilar (M), Luco (M), Goepfert (M), Paredes (E F), Goecke (D), Alvarez (L), y Acevedo (A).

X. — POSTA, 1,600 METROS (4x400)

Equipos de Medicina, Leyes, Ingeniería y Educación Física.

EL JURADO

El jurado que controlará este torneo ha quedado constituído como sigue: árbitro general, señor Serapio Cabello; ayudante, señor M. del Río; jueces de lanzamiento, señores Enrique Botinelli, Gustavo Maturana, Marcos Baeza; jueces de saltos, señores Latrille, Sotomayor, Julio Kilian, y Gallinato Hnos.; jueces de llegada, señores Alfredo Betteley, Héctor Benaprés, Alfredo Nazar Frittis, Pablo Saint Marie y Edmundo Maldonado; cronometradores, Srs. Carlos Strutz, Leonidas Garnham, O. Jiménez, Luis Vargas, Medina, Massai y G. Tórtora; jueces de cancha, señores Jorge Guzmán, Max. Ibáñez, Ernesto Prieto; juez de partida, señor Juan Hahn; tesorero, señor David Grille.

DETALLES GENERALES

Se pone en conocimiento de los participantes, especialmente de los de 200 metros planos, series, que el torneo se iniciará a las 2 P. M. en punto y que cualquier competidor que no se presente al segundo llamado será borrado de la competencia.

Cada Escuela deberá nombrar, antes de iniciarse el torneo, un capitán, quien será la única persona capacitada para presentar reclamos en la cancha y que deberá presentarse al árbitro general.

El valor de la entrada ha sido fijado en un peso; señoritas, gratis.

REPARTICION DE PREMIOS

Terminado el campeonato, se procederá a la repartición de premios a los vencedores de cada prueba, premios que consisten en medallas de plata.

SUSPENSION DE CLASES

Algunas Escuelas, entre ellas las de Derecho e Ingeniería, facultadas por acuerdo del Consejo de Instrucción Pública para suspender las clases una vez a la semana para dedicarlas a los deportes, han suspendido las de la tarde de hoy, dando así facilidades a los alumnos para que concurran al torno.

El Real Deportivo Español jugará tres lances en Santiago

Si se restablece el tráfico transandino, el Club Real Deportivo Español jugará en Santiago tres lances: uno con la Federación de Football de Chile y los otros dos con el Unión Deportiva Española.

El nuevo Directorio de la Asociación Escolar de Deportes

Ha quedado constituído en la siguiente forma:

Presidente, señor Horacio Squella; vice-presidente, señor M. Ibáñez; segundo vice, Teniente Castro; secretario, señor Luis Escalona; tesorero, señor N. Arechaga; director de box y natación, señor Felipe Zúñiga; director de football, señor M. A. Vera; director de tennis, señor S. Valenzuela; director de atletismo, señor M. Infante, director de basket-ball, señor H. Salamanca.

Fué designado presidente honorario de la colectividad el Prebendado señor Valenzuela Donoso.

SEÑOR RAUL DIEZ DE MEDINA, DELEGADO EN CHILE DE LA FEDERACION DE FOOTBALL DE BOLIVIA

Asociación de Football de Santiago

Los siguientes jugadores deberán concurrir esta tarde a las 3 P. M. a la cancha del Estadio Policial N.o 2, a fin de practicar al elenco seleccionado.

Del Internado: Urrutia, Baeza y Cantín; del Guacolda, P. González y Romero; del Badminton, Veloso; del Santiago, Fuenzalida, Ramírez, Miqueles, Rousseau, Courbis; del Unión Deportiva Española, Legarreta, Vásquez, Vicuña y Pardo; del Sol de Mayo, Skiaffes; del Borgoño, Riquelme; del Carioca, Barahona; del Green Cross, Larraín y Vicuña; del La Cruz, Riquelme; del Escuela de Artes, Vivanco; del Maestranza Atlético, J. Carrasco; del Brigada Central, Olivares; del Cinco de Abril, P. Duarte.

La asistencia es extrictamente obligatoria y no se aceptará ninguna excusa que no sea plenamente justificada. Deberán presentarse debidamente uniformados, con excepción de la camiseta que les será proporcionada en la cancha.

Los señores Aravena, Galdames y Miranda estarán a cargo de todo lo que se relacione con la actuación de éstos elementos.

SEÑOR OSCAR ROJAS, PRESIDENTE DE LA LIGA GRAFICA DE SANTIAGO

Los funerales de Enrique Moreno Jerez

En la tarde de ayer se efectuaron los funerales del entusiasta deportista, socio del Carioca F. C., señor Enrique Moreno J., de cuyo prematuro fallecimiento dimos cuenta en nuestra edición anterior.

A las 5 P. M. el cortejo se ponía en movimiento, saliendo desde la Parroquia de la Estampa, en dirección al Cementerio General. Una larga fila de relaciones, amigos y consocios del extinto, entre los cuales, se contaban algunas delegaciones de entidades deportivas y de las reparticiones públicas en las que Moreno había prestado sus servicios, como por ejemplo la Imprenta del Ministerio de Guerra, siguió tras la carroza.

Una vez en la necrópolis, antes de inhumarse los restos, hizo uso de la palabra uno de sus compañeros de trabajo, quien lo despidió en un sentido discurso. A continuación usó de la palabra el presidente del Carioca, en nombre de los miembros de esa institución y de los amigos personales de Moreno, dejando entrever en sus palabras todo el hondo dolor que la prematura muerte del compañero ha causado en sus consocios y amigos.

Despidieron el duelo, en el pórtico del Cementerio, miembros de la familia del extinto y el directorio del Carioca F. C.

ATLETISMO

ASOCIACION ATLETICA DE SANTIAGO.— El consejo de esta colectividad se reunirá extraordinariamente mañana en Santo Domingo 1566 a las 9 P. M. para resolver los siguientes puntos de la tabla: Cuenta de la comisión nombrada en la última sesión y varios asuntos de importancia para el futuro de esta colectividad.

CICLISMO

CLUB CICLISTA CHILE.— Cita a junta general para hoy a las 9 y media en Bandera 542.

CLUB CICLISTA ARCO IRIS.— Cita a junta general para hoy a las 9 P. M. en Bandera 839.

LOS FONDOS PARA EL CAMPEONATO SURAMERICANO DE FOOTBALL Y PARA LA CONFEDERACION DEPORTIVA

El Consejo Superior de Educación Física y Moral se reunirá en la tarde de hoy con el objeto de pronunciarse de los informes de la Comisión de Finanzas sobre el presupuesto de la Confederación Deportiva de Chile y de la Federación de Football de Chile.

Ambas peticiones son muy juiciosas.

La Confederación Deportiva, nueva dirigente única de nuestras actividades al aire libre, nació de la fusión de las antiguas Confederaciones Chilena y Nacional. Su amplísima labor no puede desarrollarse en forma normal si no cuenta con la cooperación económica del Gobierno.

En otros países, como el Brasil, por ejemplo, la dirigente—Confederación Brasileña de Deportes—recibe directamente del Gobierno todos los fondos que éste destina al fomento de la cultura física y los distribuye en forma equitativa entre las ramas jefes afiliadas y la Comisión Directiva de los Jardines Infantiles y Plaza de Deportes.

El presupuesto confeccionado por la Federación de Football de Chile tiene por objeto poder llevar a la práctica un compromiso de índole internacional. Se trata, en consecuencia, de un desembolso que no puede ni debe ser aplazado por ningún motivo.

Dentro de la reglamentación del Campeonato Suramericano, se exige al país organizador enviar los fondos a los países extranjeros que participarán, con la debida anticipación.

Estamos ciertos que en estas condiciones el Consejo, en su reunión de hoy, prestará su aprobación entusiasta a los presupuestos que penden de su consideración.

LOS DEPORTES EN PROVINCIAS

NUEVAMENTE EMPATAN CONCEPCION Y TALCAHUANO.—EL DOMINGO SE MIDEN CALERA CON VALPARAISO

El Domingo último se efectuó en Concepción el segundo lance entre el seleccionado local y el combinado de la Liga de Talcahuano, partido que terminó nuevamente con un empate a cuatro tantos.

Los equipos actuaron así:

Concepción.

Robles
Vergara, Figueroa
Leal, Toro, Sánchez
Reyes, Ortega, H. Muñoz
Coddou, Navarro
O
Varas Sánchez
France, Ramírez, Domínguez
Venegas, Tobrá, Torres
Riveros, Mendoza
Robertson
Talcahuano

LIGA CALERA CONTRA LIGA VALPARAISO

El próximo Domingo se llevará a efecto en el Estadio Ferroviario del vecino puerto el lance entre la Liga Valparaíso y la Liga Calera.

Este último venció holgadamente el Domingo pasado al combinado de las Ligas Los Andes-San Felipe.

EXCURSIONISMO

CUERPO JORGE MATTE.— Cita al Directorio para hoy, a las 7 P. M., en Estado 380.

Tabla: Partidos de basket-ball; fiesta aniversario suizo; campaña financiera; reglamentos; próximas excursiones; propiedades; campo deportivo, etc.

Sección femenina.—Hoy se reune esta Sección en Concepción 1334, a las 7 P. M.

Se avisa a los socios que deseen practicar atletismo, basket-ball o volley-ball que pueden hablar con los directores del Club, para el efecto de las inscripciones.

CUERPO DE EXPLORADORES MAGALLANES.— Cita a junta general a las 9 P. M. en la secretaría.

CITACIONES

Magallanes Infantil F. C.—Junta general para hoy, a las 9.15 P. M., en San Diego esquina Pedro Lagos.

Deportivo Bogotá.—Junta general para hoy, a las 9 P. M., en Rogelio Ugarte 1185.

Unión Chilena F. C.—Junta general para hoy, a las 8 1|2 P. M., en casa del señor Luis Vega.

Etchepare F. C.— Junta general para hoy, a las 7 P. M., en Manuel Rodríguez N.o 964.

Santos Dumont F. C.—Junta general para hoy, a las 8 P. M., en Schlack 440.

Centro Deportivo Benjamín Franklin.—Comisión elaboradora de Estatutos para hoy, de 7 a 9 P. M., en el local de costumbre.

Club Deportivo Lacámara.—Junta general para hoy, a la hora y local de costumbre.

Unión Argentina F. C.—Junta general para hoy, a las 8 P. M., en Matucana 554.

Magallanes F. C.—Junta general para hoy, a las 3 1|2 P. M., en su cancha.

Morning Star F. C.— Directorio para hoy, a las 9 P. M., en Manuel Rodríguez 950.

Liverpool F. C.— Junta general para hoy, a las 9 P. M., en Rosas 1042.

Centro Deportivo Casa de Moneda.—Junta general para hoy, a las 6 P. M., en el local de costumbre.

Centro Deportivo El Tani.—Junta general para hoy, a las 8.30 P. M., en San Diego 1330.

Deportivo Los Loros.—Junta general para hoy, a las 8.30 P. M., en Av. Independencia 180.

Atlético Zenteno F. C.—Junta general a las 9.30 P. M., en Domeyko 1955.

Centro Deportivo Nicanor Rubio.—Junta general para hoy, a las 7 P. M., en García Valenzuela 0.40.

Maestranza Atlético F. C.—Junta general para hoy, a las 8.30 en San Alfonso 7. Por ser tercera citación, se sesionará con el número que asista.

Royal Club Ciclista.—Cita a junta general para hoy, a las 8 P. M., en Bandera 542.

Orompello F. C.—Directorio para hoy, a las 9 P. M., en Riquelme 851.

1.o de Mayo F. C.—Junta general para hoy, a las 8 1|2 P. M., en Valparaíso N.o 1054.

Prat F. C.—Junta general para hoy, a la hora y local de costumbre.

Moderna F. C. Adultos e Infantiles.—Junta general para hoy, a las 7 P. M., en Herrera N.o 777, altos.

Fundición Ausensi F. C.—Junta general extraordinaria para hoy, a las 8 P. M., en el local de costumbre.

Deportivo Maestranza Eléctrica.—Este Centro cita para hoy, a las 8 P. M., a junta general en el local de costumbre.

BOX

PROXIMO VIAJE A VALPARAISO DE UN EQUIPO DEL CENTRO "LOS SPORTS"

SUS ADVERSARIOS SERAN PUPILOS DEL CENTRO CARLOS VALENCIA. — ENTUSIASMO QUE SE NOTA EN EL VECINO PUERTO

En pocas semanas más el público boxeril de la ciudad de Valparaíso será testigo de la presentación de un programa entre amateurs pertenecientes a Los Sports, de Santiago, versus Carlos Valencia, de ese puerto.

Los muchachos porteños son de reconocidos méritos, teniendo muchos de ellos espléndida colocación en los actuales campeonatos locales que lleva a cabo la Departamental Valparaíso.

Los de Santiago, son de idénticas condiciones, y para ello bastaría sólo anotar a Aquiles Lorca, José Cajales, Germán Cárter, Francisco Allendes, Eduardo Bollo.

También formarán parte del equipo el campeón de Santiago en la categoría peso gallo Alfredo Aravena; Pedro Ramírez, que el Jueves pasado triunfó en forma clara ante el campeón de la Departamental, Lorenzo Caballero.

Completarán el equipo Carlos Rojas, ganador de muchas peleas y últimamente se anotó una victoria sobre Silverio Figueroa, uno de los posibles campeones en la categoría mosca; Carlos Jiménez, que dentro de sus muchas peleas hechas, tiene un empate con Jorge Díaz, otro de los futuros campeones de la Departamental.

Finalmente, Moisés Macchiavello, peso hoja, que en la velada del Jueves pasado dejó de manifiesto sus conocimientos del ring. Posiblemente este chiquitín, sea la atracción del equipo, en especial, que en Valparaíso no ignoran que el pequeño Uzabeaga de Los Sports es bueno de veras, por cuyo motivo le opondrán el mejor peso hoja del Carlos Valencia.

SEÑOR GREGORIO ACOSTA C. QUE ORGANIZA EL CAMPEONATO EN VALPARAISO

Como decimos, en el vecino puerto, este inter-centro ha despertado un gran entusiasmo. Así lo demuestran los diarios de esa localidad.

Al equipo santiaguino lo acompañarán muchos sportsmen de distintos centros de esta capital.

Hasta en los pueblos cercanos a Valparaíso estos matchs entre amateurs han llamado la atención, más que los mismos anuncios de encuentros entre profesionales.

Para los efectos de realizar este inter-centro, la Departamental Santiago ha concedido el pase al directorio del Centro Los Sports.

El encuentro de fondo estará a cargo de Luis Ramos con Aravena, siempre que la Federación de Box de Chile dé el permiso al pupilo de Los Sports. Este permiso lo ha pedido la Departamental y será tratado hoy por el directorio de la dirigente superior del box chileno.

Este encuentro es esperado con interés por los fanáticos porteños.

Como los fines que persigue el Centro Los Sports es hacer una demostración de la capacidad de sus hombres, se tiene el convencimiento de que el directorio de la Federación de Box de Chile dará el permiso correspondiente.

A medida que se acerque la fecha de estos encuentros amateurs, iremos dando mayores detalles, de acuerdo con nuestros principios difundidores del deporte en general.

CLUB DEPORTIVO RAFAEL FRANCO.—Reina entusiasmo entre los socios de esta institución por asistir a la velada literario-musical acompañada de un escogido programa boxeril que se llevará a efecto el Sábado próximo en conmemoración de su primer año de vida.

Por su parte, la comisión organizadora compuesta por los señores V. Román, Fco. Caldera, J. Caro, S. Parra, L. Mariángel y E. Flores, trabajan activamente a fin de que esta velada resulte por todos sus aspectos brillantes.

La actuación de varias señoritas deportistas dará mayor lucidez a este cumpleaños deportivo.

JUAN ARAYA Y FRANCISCO IBAÑEZ EN EL PROVIDENCIA B. C.—La Comisión organizadora de peleas de este centro trabaja con todo entusiasmo en la confección del programa que ofrecerá a sus habitúes el Sábado próximo; en la parte básica del programa figuran y Francisco Ibáñez, por demás conocidos en nuestros círculos boxeriles y de buena actuación en los campeonatos de aficionados de la Departamental.

Además tomarán parte en este festival pugilístico conocidos aficionados de los centros Adolfo Morales, Río Janeiro, Telégrafo y Providencia, entre éstos figuran muchachos como José Godoy, Armando Garrido, Osvaldo Ibáñez, Ernesto Rojas y otros que daremos a conocer por intermedio de estas mismas columnas.

A LUIS GOMEZ.—A este profesional se le necesita en Eyzaguirre 1065, hoy a las 6 de la tarde.

GERARDO SOTO Y VICTOR RETAMALES

NOS OFRECEN UN BUEN ENCUENTRO A DIEZ ROUNDS PARA EL SABADO EN "LOS TIEMPOS B. C."

Bajo todo punto de miras, ha de resultar una pelea reñida y encarnizada, la que sostendrán en el ring del epígrafe, estos dos buenos pesos gallo de la nueva generación.

El interés que hoy se nota entre nuestros aficionados amantes de los espectáculos de gabinete, por ver el desenlace de este encuentro, está muy justificado, pues, tanto Soto como Retamales son dos muchachos que tienen en nuestro ambiente, un bien cimentado prestigio de honradez y valentía para el combate, y es por esto que ha bastado la sola anunciación del encuentro, para que todos se aprontan para el Sábado próximo, para asistir a una lucha muy equiparada como la que nos presentarán estos dos "batam" de nuestros cuadrados profesionales.

EL TRAINING DE AMBOS CONTENDORES

Tanto Soto como Retamales, están sometidos a un training científico y severo que ha de corresponder en todo momento a la lucha de que serán protagonistas.

Gerardo Soto, lo hace en el Regimiento Maturana bajo la hábil dirección del entreneur de Humberto Guzmán, Fernando Rebolledo González.

Lo secundan como sparring-partners, Oscar Orrego y Eduardo Rojas del deportivo Alcaguer S. Duhalde e Isidro Sáez, que peleará la noche en mención frente a Tránsito Ramírez, Luis Ilabaca y Domingo Sánchez, en las otras competencias de fondo e inter-fondo del programa.

Víctor Retamales, hace su entrenamiento en la sala de trabajo de Los Tiempos B. C., lo dirige su manager Enrique Moya, y lo secundan el terceto de Domingo Sánchez, Tránsito Ramírez y Luis Ilabaca, campeón de Talca.

El estado actual de preparación de todos los muchachos que han de participar en esta justa de pugilismo es sobresaliente; y, como anteriormente decimos, esto ha de contribuir grandemente a que la velada en referencia obtenga de sus participantes el brillo e interés con que se premia la labor de los que militan en el deporte por sus ideales.

UN MATCH DE INTERES EN EL MEDIDORES

ALFREDO ARAVENA v. PEDRO VARAS

De especial atractivo se puede considerar la velada que se nos anuncia, para el próximo Sábado a efectuarse en el cómodo gimnasio que posee el Centro Deportivo Medidores en calle de Riquelme esquina de Mapocho; la velada en referencia tendrá como base el match concertado entre los campeones Alfredo Aravena de Los Sports y de la Departamental en el peso gallo y Pedro Varas del Vicente Salazar y de la Departamental en el peso mosca.

Hablar de los méritos de los rivales sería inoficioso, pues ambos son por demás conocidos de nuestros aficionados que gustan de ver peleas sensacionales en las que hagan derroche de valentía y fuerza. El prestigio de Varas ha sido conquistado con justa razón en sus encuentros con el campeón Juan Rojas, con quien ha hecho lucidas peleas, por su parte Aravena hace poco disputó la final del campeonato de Chile en su categoría, su mejor cualidad es el fuerte punch y su agresividad admirable desde el toque de campana.

Nuestros lectores tendrán la oportunidad de presenciar el Sábado un combate reñido desde su comienzo y podrán aquilatar los verdaderos méritos que adornan a dos de nuestros mejores amateurs de la nueva generación.

El encuentro semi-fondo será tan interesante como el match que sirve de base a la reunión, estando a cargo de los pesos gallo Zenén Alcéndiga de conocidas cualidades pugilísticas y Floridor Varas, un buen exponente del Sandow's Magazine, pelearán cinco rounds.

Seis escogidos preliminares entre los mejores muchachos de los centros amigos completarán el programa de este festival que se efectuará aunque llueva.

POLVO GABY
A BASE DE COLD CREAM

Concurso
ARQUITECTOS, INGENIEROS Y CONSTRUCTORES
Se llama a un concurso de planos para anteproyecto del edificio de la Escuela Dental de la Universidad de Concepción, al que podrán concurrir los Arquitectos, Ingenieros, empresas constructoras y cualquier otro interesado.
Bases, plano del terreno y plano de conjunto y distribución, se solicitarán en:
CONCEPCION.— Secretaría General de la Universidad, A. Pinto 290, Casilla 920.
SANTIAGO.— Agencia de la Oficina de Subsidios, Oscar Spoerer y Cía., Agustinas esquina de Morandé, Casilla 774.
VALPARAISO.— Agencia de la Oficina de Subsidios, señor Agustín Rossi, Serrano 55, Casilla 1037.
El concurso quedará cerrado el 31 de Agosto próximo.
EL SECRETARIO DE LA UNIVERSIDAD.
Concepción, Julio de 1926.

EL JABON
BORAXOL
ES LA MAS EFICAZ AYUDA DE LA NATURALEZA PARA EL CUIDADO DE UNA PIEL DELICADA

VENDEDOR COMPETENTE

Con clientela en el ramo de mercería, se necesita para entregarle un artículo a comisión.

AV. MATTA 375

PROPIEDAD COMERCIAL

a un paso Plaza de Armas, con una superficie de 1,500 metros. Precio: $ 1.200,000. Deuda Caja Hipotecaria: 280 mil pesos.

"OFICINA TODO"
Huérfanos 1059, 2.o piso,
Oficina 23

Vendo de ocasión

LINDO ABRIGO DE PIEL DE ANTILOPE.

VERLO: DIEZ DE JULIO 385.

$ 190

Y POSEE INMEDIATAMENTE UNA

CORONA

EL SALDO LO PAGA EN 7 MENSUALIDADES DE $ 70.00

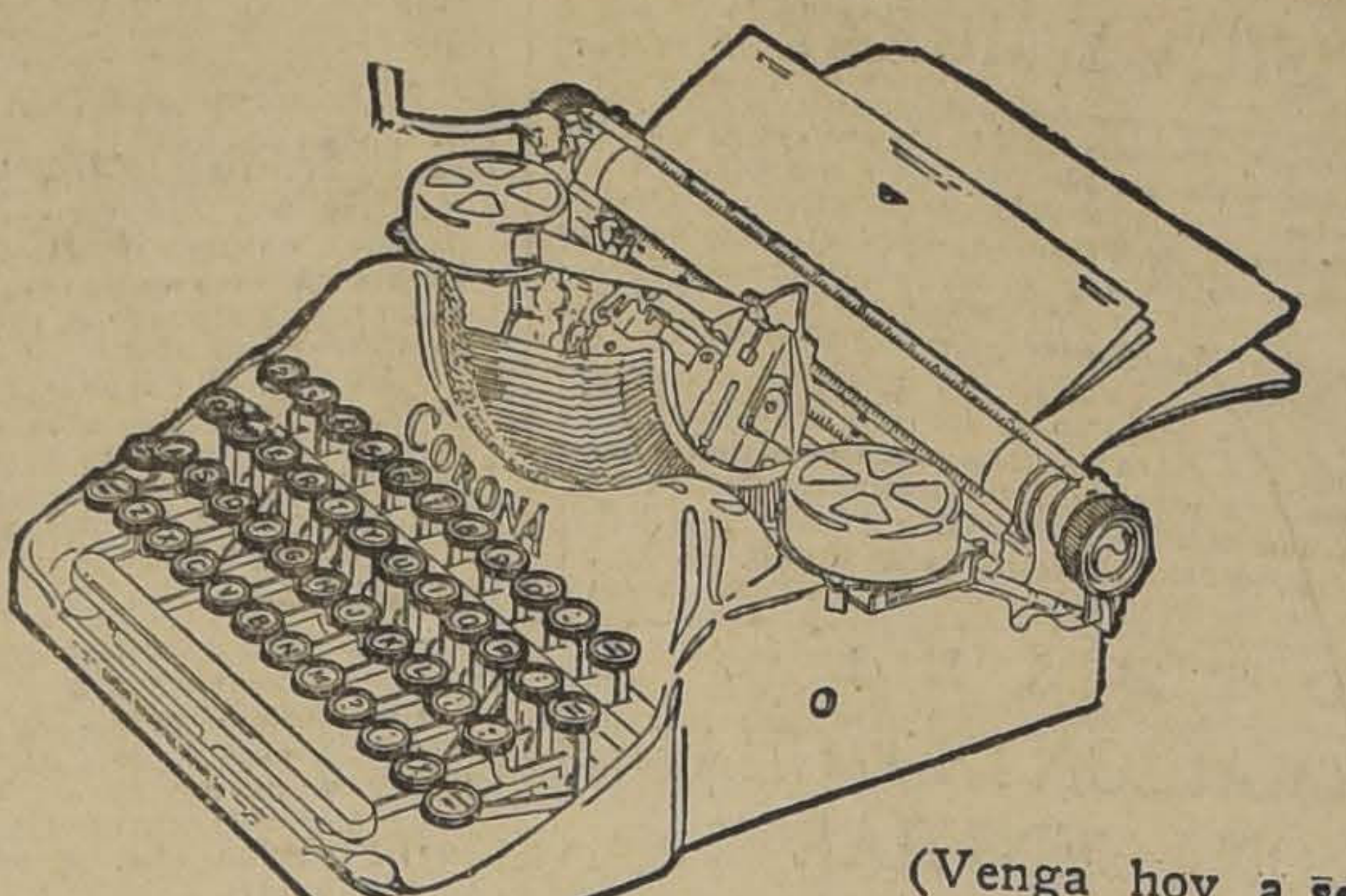

(Venga hoy a separar su máquina)

LA CORONA CUATRO, es la máquina de escribir preferida por JEFES DE OFICINAS, PROFESIONALES, COMERCIANTES, VIAJEROS, PARTICULARES, etc. Es la máquina de escribir para labores de oficina que usted puede continuarlas en su hogar.

CORONA ES LA MAQUINA PARA TODOS

UNICOS AGENTES:

CURPHEY & JOFRE Ltda.

(SUCESORES DE CURPHEY Y CIA. LTDA.)

SANTIAGO, AHUMADA ESQ. AGUSTINAS
VALPARAISO, BLANCO 637

ROPA DE JERSEY DE SEDA

(LIQUIDA LA FABRICA A MITAD DE PRECIO)

Es una verdadera GANGA que no se verá más
ROPA DE SEDA A PRECIO DE ALGODON

LINDO SURTIDO DE COMBINACIONES, ENAGUAS, PANTALONES, CAMISAS, Etc., Etc.
TODO A MITAD DE PRECIO

ACUDA A LA FABRICA —:— SANTO DOMINGO 1031

Gran Negocio

A VEINTE METROS DE LA PLAZA DE ARMAS

Tienda, se vende una de las buenas, con grandes facilidades, o se traspasa el local, que es apropiado para todo negocio. La situación es de lo mejor de Santiago. Dirigirse por escrito a

J. GOITIANDIA - CASILLA 2296

SIN INTERMEDIARIOS

BOTICA-VENDEMOS

en muy buena situación con facilidades de pago.

"Oficina TODO"
— HUERFANOS 1059 —
2.o Piso — Departamento 23

AMIANTO

- VENDO -

Tratar con
ALBERTO URRUTIA B.
— Carmen 473 —

MADERAS SECAS

OFREZCO

Se atiende pedidos desde la Frontera, por carros, y para entrega inmediata por partidas y al detalle en depósito: RAULI, LINGUE, LAUREL, MAÑIO, ALAMO Y ROBLE para construcciones a precios convenientes.

— AVENIDA IRARRAZAVAL 144 —

SENORITA AMABLE Y DISTINGUIDA...

Usted a pesar de su penetrante inteligencia y de su espíritu patriota y económico, no conoce aún la

Casa Messina

Que le ofrece ropa interior en rico jersey de seda y algodón y el más completo surtido en Medias de algodón, hilo, lana y seda de la más alta calidad a

VERDADEROS Y ECONOMICOS

PRECIOS DE FABRICA

ATENDEMOS PEDIDOS DE PROVINCIAS

Pasaje Matte No. 20
Al lado de Librería Tesche

PARALYMPHINE

Yodo orgánico asimilable en su medio natural al "ALGA MARINA" asociado al hierro, manganeso y Fosfato de Cal.

Tratamiento racional del:

LINFATISMO, ANÉMIA, TUBERCULOSIS, GANGLIONAR, DEBILIDAD

RECONSTITUYENTE GENERAL

Unicos concesionarios para Chile: Victor CORRY et Cia, Monjitas 739, Santiago.

Base:—Yodo tanino (Alga Marina), Extracto Fuci Manganeso y Fosfato de cal.—(M. R.)

LOCAL

espacioso para corredores, casa mayorista, agente seguros, etc. se ofrece en arriendo.

Canon: $ 1,000

MONEDA 1065

29—J

$ 25,000 c. u.

Verdadera ganga

CON $ 7,500, AL CONTADO, RESTO, $ 130 MENSUALES, VENDO 3 REGIAS CASAS EN LA CALLE CARMEN, 1|2 CUADRA DE LA AVENIDA MATTA, CONSTRUCCION MODERNA, TODA DE LADRILLO, 5 PIEZAS FUERA SERVICIOS.

TRATAR:

San Antonio 289

Puertas - Ventanas

GALERIAS y PERSIANAS se hacen de medida y hay listas para entrega inmediata. Ofrece la

Barraca y Fábrica
"La República"

Domeyko 2354—Tel. 182 Parque
DESPACHO A PROVINCIAS

HERNIAS

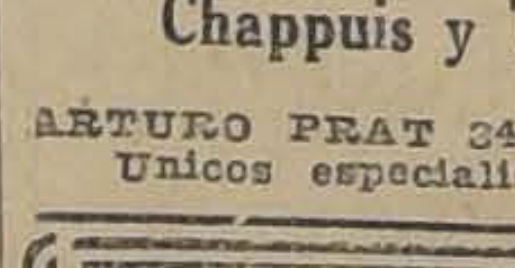

Bragueros, elásticos, fajas con pelotas neumáticas, piernas, brazos artificiales, aparatos ortopédicos, muletas.

Chappuis y Theóduloz

ARTURO PRAT 346—CASILLA 409
Unicos especialistas en Chile

FABRICACION
DE CAJONES

Y JABAS PARA FRUTAS

Tenemos para entrega inmediata Cajones Vineros y Litreros.

"LA REPUBLICA"

BARRACA Y FABRICA
DOMEYKO 2354—TELEFONO
N.o 182, PARQUE

DEBEN TOMAR EN ESTA EPOCA, EMULSION. ¡NO PIDA CUALQUIERA! EXIJA LA MEJOR

Sus Niños

EMULSION DE BACALAO CON HIPOFOSFITOS DEL LABORATORIO CHILE

Gran Sastreria Poblete

Colosal realización de ternos y Abrigos, por fin de temporada, sólo por el mes de Julio.

No olvidarse de esta acreditada casa. Grandes facilidades de pago.

AGUSTINAS 1052

Globéol

y la Anemia

Convalecencia
Neurastenia
Insomnios
Agotamiento nervioso

Remineraliza los tejidos. Alimento el músculo y el nervio.

Tonico vivificante aumenta la fuerza de vivir.

Comunicacion a la Academia de Medicina de Paris el 7 Junio 1919.

Establecimientos Chatelain, 2, rue Valenciennes, Paris. Concesionario para Chile A.M. Pena, Barros 1295 Compañía, Santiago.

Arrebatada a la anemia por el GLOBÉOL

« Extracto total del suero y de los glóbulos de la sangre, el *Globéol* es incontestablemente el más activo de los productos, de todos los preparados orgánicos o minerales ponderados como reparadores de la sangre. Es al mismo tiempo el mejor de los tónicos nerviosos conocidos, lo que le permite devolver rápidamente la facultad de dormir a aquellos que la perdieron a consecuencia de agotamiento nervioso.

Dr. DELSAUX,
Médico sanitario marítimo.

Base: Extracto total del suero sanguíneo y [illegible]
(M. R.)

DEPOSITARIOS: V. CORRY Y CIA.—SANTIAGO

AZUCAR

AZUCAR F. J. R., cajón	$ 26.00
AZUCAR pancitos, kilo	1.00
AZUCAR granulada, refinada	0.95
ACEITE Sasso, lata de un litro	4.50
ACEITE Betus, botella	7.50

CAFE

TOSTADO A LA VISTA DEL PUBLICO DIARIAMENTE, OFRECEMOS NUESTROS TIPOS ESPECIALES

CAFE Costa Rica legitimo, kilo	$ 10.00
CAFE Guayaquito, mezcla, kilo	8.50
CAFE Brasil, kilo	6.00

ATENCION ESMERADA Y REPARTO A DOMICILIO SIN RECARGO ALGUNO

GELLONA Hnos. Ltda.

PUENTE 540 —:— TELEFONO 406

LA ECONOMICA

Empresa camiones de carga 5 T. Recibe órdenes para dentro y fuera de la ciudad como también carga y descarga de carros completos. Atención esmerada.

S. DIEGO 87 — TELEF ING. 5303

Maestro de Taller

competente en el corte y confección de los ramos de camisería y ropa para hombres y niños necesita casa mayorista de Valparaíso. Ocurrir a Hotel Español, Merced esq. San Antonio, pieza No. [illegible]

¡EL TIEMPO es ORO!

— Así que debe Ahorrarlo —

¿COMO HACERLO?

ACUDA A

LA MUEBLERIA "EL AGUILA"

QUE TIENE EL SECRETO EN LAS VERDADERAS OPORTUNIDADES QUE LE OFRECEN:

MUEBLES

JUEGOS de dormitorio, desde	$ 4,520.00
JUEGOS de comedor, desde	$ 600.00
JUEGOS de salón, desde	$ 260.00
ROPEROS con luna en lingue, desde	$ 230.00
PEINADORES en lingue, desde	$ 130.00
APARADORES modernos, desde	$ 100.00

PIANOS PIANOS

PIANO Feiffer alemán, a	$ 2,300.00
PIANO Reinhard, alemán, a	$ 2,100.00
PIANO de estudio	$ 550.00
VICTROLA Victor N.o XLV, en caoba, tamaño muy grande de mitad precio	$ 2,100.00
VITROLA PATHE con dos diafragmas	$ 750.00
VICTROLA Sonora mueble caoba	$ 900.00
VICTROLA SONORA portátil, de suela	$ 475.00
VICTROLA Odeón de roble americano	$ 320.00

CATRES CATRES

CATRES con sommier, desde	$ 37.00
CATRES gruesos con varillas de bronce, desde	$ 85.00
CATRES de bronce, desde	$ 180.00
COLCHONES higiénicos, desde	$ 20.00
SOBRECAMAS lindas, desde	$ 18.00
SOBRECAMAS de piel de Vicuña, desde	$ 135.00
COLCHAS especiales, desde	$ 13.00
FRAZADAS reclame, desde	$ 5.50

ALFOMBRAS ALFOMBRAS

ALFOMBRAS inglesas rizadas, desde	$ 65.00
ALFOMBRAS rizadas tamaño grande, desde	$ 180.00
ALFOMBRAS de tripe cortado finas, desde	$ 220.00
ALFOMBRAS tripe cortado de lana muy grandes	$ 550.00
BAJADAS de cama de lana, desde	$ 30.00

MAQUINAS DE ESCRIBIR

MAQUINA portátil Erica, nueva, a	$ 350.00
MAQUINA Continental, nueva, a	$ 650.00
MAQUINA Royal nueva, a	$ 375.00
MAQUINA escribir Addler	$ 200.00
MAQUINA portátil Corona, nueva	$ 300.00
MAQUINA CERNIDORA DE TALCO, OCASION	$ 1,500.00

HAY: Joyas finas con brillantes, perlas, relojes oro, plaquées y artículos para regalos.

NO PIERDA ESTA VERDADERA OCASION

que le ofrecen en: **SAN DIEGO 460**

FRENTE A LA PLAZA ALMAGRO

«EL AGUILA»

ABEL ZAMORA H.

Casa Importadora de Novedades para Señoras

Ultimas creaciones de la moda a

MEDIAS: un NOVEDOSO y ESPLENDIDO STOCK

ROPA INTERIOR EN FINISIMO JERSEY Y DE SEDA

MEDIAS; un NOVEDOSO y ESPLENDIDO STOK

Confeccionamos sobre medida bajo la dirección de nuestra experta Mme. Blanche Brosse

MODISTA TITULADA EN PARIS

Despachos rápidos a Provincias

ESTADO NO. 52 -- CASILLA 3639

BOLSA DE COMERCIO

MOVIMIENTO

Con un movimiento muy extensi- vo en acciones y Bonos, Hipoteca- rios se desarrollaron las ruedas de ayer en la Bolsa de Comercio.

Los títulos que obtuvieron mayor preferencia fueron las Disputadas, Chacaltayas, Morococalas, Cerro Grande, Gente Grande, fuera de éstos se dieron otros conformes y cuyo detalle se demuestra en los boletines de las ruedas insertas a continuación.

Los precios se mostraron firmes y de alza.

SUBIERON

BONOS: Caja 8-1 de 93 3|4 a 94 1|; Hipotecario 8-1 de 91 1|4 a 92.

MINERAS: Colquiri de 4 3|4 a 5 1|; Cerro de 38 1|2 a 41; Fortuna de 3 3|4 a 4; Gatico de 4 3|4 a 5 1|4; Huanuni de 46 1|2 a 48; Minera de 15 7|8 a 16 1|8; Morococala de 37 a 38; Onix de 20 a 22; Oploca de 119 a 120 1|2; Patiños de 257 a 259 1|2.

SALITRERAS: Chilena de 18 a 19, Loa de 32 a 34.

GANADERAS: Aysen de 29 a 30; Fuego de 144 a 145.

BAJARON

BANCOS: Chile de 192 a 191 1|2.

BONOS: Caja 7-1 de 90 3|4 a 90.

MINERAS: Araca de 263 a 260.

INDUSTRIALES: Vapores Pref. de 43 a 41 1|2.

OPERACIONES EFECTUADAS AYER

1.a RUEDA

10000 Hip. 8-1, 91 1|4.
10000 Hip. 8-1, 91 1|2.
30000 Hip. 8-1, 91 5|8.
18000 Hip. 8-1, 91 3|4.
15000 Hip. 8-1, 91 7|8.
30000 Caja, 94.
101500 Caja 8-1, 93 3|4.
10000 Caja 8-1, P. H. 93 3|4.
158000 Caja 8-1, 94.
27500 8 1|2, 96.
10000 Hip. 7-1, 87.
18 Banco Chile, 192.
124 Banco Nacional, 66.
30 Gas, 54.
111 Elect. Ind., 39 1|2.
1200 Chacaltaya, Ag. 19, 8 3|8.
1700 Chacaltaya, Ag. 5, 8 1|4.
100 Disputada, Ag. 5, 13 1|4.
200 Morococala, Ag. 19, 37 1|2.
100 Morococala, Ag. 5. 37 1|2.
500 Morococala, Ag. 19, 37 3|4.
200 Morococala, Ag. 19, 38.
100 Patiño, Ag. 19, 259.
171000 Hipot. 8-1, 92.
7000 Hipot. 8-1, 1922, 92 1|4.
359000 Caja 8 1|2, 96.
6000 Caja 8-1, 94.
20000 Caja 8-1, 94.
1000 Caja 7-1, 90.
10000 Gant. 8, 1912, 41.
8000 Gant. 8, 1913, 41.
37000 Gant. 8, 1916, 58.
1000 Caja 8-1, 94 1|4.
18 Banco Chile, 192.
350 Banco Chile, 191 1|2.
800 Minera Cons. 31.
100 Fuegos, 145.
1067 Pasaje Toro, 135.
200 Cerro Grande, 40 3|4.
19 Minera Cons. 32.
200 Disputada, A. 19, 13 1|4.
300 Colquiri, A. 5, 5 1|8.
100 Loa, A. 19, 33 1|2.
100 Loa. A. 19, 34.
200 Cerros. A. 19, 40.
200 Cerros, A. 5, 40.
200 Onix, A. 19, 21.
100 Cerros, A. 19, 40 3|4.
700 Gente, A. 5, 52.
2000 £, A. 10, 39.63

2.a RUEDA

31000 Hipot. 8-1, 91 7|8.

OPERACIONES EN VALPARAISC

1.a RUEDA

100 Cerro Grande, Ag. 19, 38 1|2
300 Tabacos, Ag. 19, 80.
700 Morococala, Ag. 19, 37.
50 Fuegos, Ag. 5, 144 1|2.
100 C. Melón, Ag. 5, 42 1|2.
1000 Caja 8-1|2, 95 1|2.
5000 Caja 8-1|2, 95 3|4.
200 Chacaltayas, Ag. 19, 8 1|2.
8000 Caja 8-1|2, 95 7|8
7000 Caja 8-1|2, 95.
200 Aysen, Ag. 5, 30.

CAMBIO

Vendedor, 39.70; comp. 39.60.

2.a RUEDA

100 C. Melón, A. 5, 42 1|2.
300 Chilena, A. 5, 19.
600 Kumurana, A. 5, 1 1|4.
100 C. Grande, A. 5, 40.
100 Aracas, A. 5, 260.

CAMBIO

Vendedor, 39.70; comprador 39.60.

PRECIOS DE COMPRADOR O VENDEDOR AL TERMINAR LAS RUEDAS

TITULO	COMPRADOR Cantid.	COMPRADOR Precio	VENDEDOR Cantid.	VENDEDOR Precio
BONOS				
Caja 8-1	20000	94⅛	20000	94¼
Caja 8-1|2			1000	96
Caja 7-1			56000	90
Hip. 8-1	100000	91¾	45000	92
Hip. 7-1			1000	87
BANCOS				
Chile			100	192
Hip de Chile			10	610
Italiano	500	71		
Nacional	100	66		
MINERAS				
Aconcagua, Ag. 19			500	4½
Colquiri, Ag. 19	400	4¾	200	5
Cerro Gde., Ag. 5			100	39
Disputada, Ag. 19	100	13¼	100	13½
Fortuna, Ag. 5	500	4		
Id. de Colquiri, Ag. 5			500	5
Gatico, Ag. 5		-	100	5
Kelluani, Ag. 19			200	4⅛
Huanuni, Ag. 5	200	46		
Lebu, ord., Ag. 19			500	2¾
Minera, Ag. 19	500	16		
Morococala, Ag. 19	200	38		
Marta	1000	060		
Onix, Ag. 19			200	21
Oplocas, Ag. 5	200	118		

TITULO	COMPRADOR Cantid.	COMPRADOR Precio	VENDEDOR Cantid.	VENDEDOR Precio
Penco	1000	040	1000	050
Patiños, Ag. 19	100	258	100	259
Presidenta			2000	1
San Vicente, Ag. 5			500	25½
SALITRERAS				
Lautaro Port., Ag. 19	200	158		
GANADERAS				
Gente Gde.	150	50	100	53
Fuego	100	144		
Rupanco	300	24		
INDUSTRIALES				
Gas			27	54
Electr. Ind.	30	39½	100	39½
Vapores Pref.			20	41½
Funicular.	20	30		
Paños Tomé	100	35		
C. Melón	500	42		
Cierre, las 4.30 P. M.				
Cambio		39.60		39.70
Patiño trans., Ag. 19		259½		
Loa, Ag. 19		34		
Minera, Ag. 19		16⅛		
Huanuni, Ag. 5		48		
Gatico, Ag. 19		5¼		
Cerro, trans., Ag. 19		41½		
Onix, Ag. 19		22		
Oplocas, Ag. 5		120½		

FERIA EDUARDO RODRIGUEZ y Cía.

EXPOSICION ESQ. DE ANTOFAGASTA.—REMATES LOS MARTES Y VIERNES

Precios corrientes de la Feria de Animales del Martes 27 de Julio de 1926:

Terneros:
De pie, gordos, de $ 50 a $ 120
De 1 año, de 90 a 150
Novillos:
De 1 1|2 año, mestizos, de $ 100 a 160
De 3 años, de 200 a 310
De 3 años, de 330 a 420
Vaquillas:
De 1 1|2 año, de $ 70 a 180
De 2 años, de 100 a 190
De 3 años, de 150 a 260
Vacas:
Flacas, de $ 150 a 210
A media gordura, de 270 a 390
Gordas, de 450 a 800
Paridas, mestizas, de $ 400 a $ 1,000
Toros, de 400 a 600
Bueyes:
Flacos, de $ 350 a $ 450
A media gordura, de 490 a 600
Gordos, de 650 a 900
De trabajo, de $ 500 a $ 700
Varios:
Yeguas, de $ 80 a $ 600
Caballos, de 50 a 600
Mulas, de 50 a 300

VENTAS AL PESO

Vacas, de $ 1.00 a 1.36 kilo
Bueyes, de 1.00 a 1.30
Novillos, de 0.90 a 1.31
Torunos, de 0.60 a 1.00

COTIZACIONES DE METALES

Cablegrama sobre cotización de los metales correspondientes a hoy:

Estaño: £ 289.7.6 al contado; subió 0.7.6. A plazo: 284.5.0; subió 0.5.0.

Cobre Standar: £ 57.7.6 al contado; no varió. A plazo: 59.5.0; subió 0.2.8.

Plata: d 29 1|2; no varió.

Compre barato y le costará caro. Compre bueno y le saldrá barato

''UNDERWOOD''

FERIA SANTA ROSA

OFICINA SANTA ROSA 2250, ESTACION SAN DIEGO.—TELEFONO SAN MIGUEL 117

Precios corrientes del remate efectuado el 27 de Julio de 1926:

VENTAS AL PESO

CERDOS

2 con 376 kilos, a $ 2.01
24 con 2980 kilos, a 2.00
2 con 258 kilos, a 2.00
20 con 216 kilos, a 1.98
22 con 2676 kilos, a 1.98
2 con 282 kilos, a 1.98
23 con 2215 kilos, a 1.90
7 con 820 kilos, a 1.90
1 con 156 kilos, a 1.88
15 con 1238 kilos, a 1.85
6 con 558 kilos, a 1.80
8 con 870 kilos, a 1.78
31 con 3026 kilos, a 1.75
32 con 3028 kilos, a 1.72
15 con 1308 kilos, a 1.72
6 con 690 kilos, a 1.70
7 con 728 kilos, a 1.60
2 con 328 kilos, a 1.42
18 con 1183 kilos, a 1.0
10 con 538 kilos, a 1.20

CORDEROS A LA VISTA

60 corderos a $ 70
60 corderos, a $ 70
40 corderos chicos, a $ 51

Cambio

TIPO DE VENDEDOR.

COMERCIAL. . . . . $ 39.70

LIBRAS EN ORO AMERICANO.. .. .. 486 1|4

1 PESO PAPEL, VALE 6 1|32

BANCO LONDRES Y AMERICA DEL SUD LTD.
(Antes Banco de Londres y Río de la Plata Ldo.)
Cambio sobre el exterior

PLAZA	90 D. V.	Vista
Londres	39.80	40.30
París	20 1|4	20 1|2
Amberes	20 3|8	20 5|7
New York	8.19 1|4	8.26 1|4
España	1.26 1|2	1.27 3|4
Italia	0.26.60	0.26.80
Brasil		40.30
Uruguay		8.44
Argentina		3.36
Holanda	3.30	3.33
Suiza	1.59	1.60 1|4
Siria		40.60
Portugal		40.30
Panamá		40.30
Perú		40.30

MATADERO PUBLICO

Los corrales de este establecimiento encerraron ayer el siguiente ganado para la venta de hoy:

Ganado mayor		Ganado menor	
Bueyes	52	Corderos	439
Novillos	109	Cerdos	359
Vacas	151	Cabros	30
Q. vivos	28	Terneros	32
Id. en vara	107	Total	860
Total	447		

PRECIOS DE LAS CARNES POR KILO

Ayer se fijó el siguiente precio para la venta de hoy:

Carne de buey, 1.a	2.00	y	2.10
Id. de 2.a	1.80	y	1.90
Id. de 3.a	1.20	y	1.60
Carne de novillo, 1.a	2.00	y	2.10
Id. de 2.a	1.80	y	1.90
Id. de 3.a	1.20	y	1.60
Carne de vaca, 1.a	2.00	y	2.10
Id. de 2.a	1.80	y	1.90
Id. de 3.a	1.20	y	1.60
Carne de cordero, 1.a	3.20	y	3.30
Id. de 2.a	2.90	y	3.10
Id. de 3.a	2.40	y	2.80
Carne de oveja, 1.a	2.60	y	2.80
Id. de 2.a	2.20	y	2.40
Id. de 3.a	1.60	y	2.00
Carne de cerdo, 1.a	2.40	y	2.50
Id. de 2.a	2.10	y	2.30
Id. de 3.a	1.60	y	2.00
Grasa en rama	1.60	y	1.70
Sebo de ovejuno	1.30		
Cuero buey, grande	1.20		
Cuero de novillo	1.50		
Cuero de vaca	1.50		
Cuero de ternero	3.00		
Cuero de ovejuno	70.00	y	90.00

pesos la docena

TRIBUNALES DE JUSTICIA

MOVIMIENTO HABIDO EN 27 DE JULIO DE 1926

CORTE SUPREMA

El tribunal se ocupó de los acuerdos.

Falladas en cuenta:

Recurso de queja de don Ramón Villela contra la 2.a Sala Corte de Apelaciones, sin lugar.

Municipalidad de Antofagasta con Fernández y Martínez, sin lugar forma. Redactor, señor Astorquiza.

CORTE DE APELACIONES

Primera sala. — Relator, señor Silva y opositor señor Rubio

1. Isabel Aninat de Undurraga con Banco Español y D. Undurraga, sin tribunal.

2. Elena Noguera, con Carlos Vega, en acuerdo.

3. Samuel Ovalle con Canalistas del Río Cachapoal, alegatos pendientes.

Las demás no vistas.

Alegatos:

Don Juan Esteban Montero con don Enrique Donoso U., en la segunda.

Don Agustín Zegers con don Luis Claro Solar y don Osvaldo Vial, en la 3.a.

Segunda sala. — Relator señor González Campo. — Opositor, señor H. Alvarez

2. F. Guzmán contra Eduardo Fuenzalida S., acuerdo.

3. Contra S. Kaples, confirmada y aprobada.

4. B. Guerrero con C. del Pino, confirmada.

5. Luis A. Guzmán con E. Gandarillas, confirmada.

11. M. Díaz, con A. Cornejo, trámite.

12. N. Montt con R. Olivares, acuerdo.

No vistas las demás.

Agregada:

Contra M. Rosales, aprobada.

Alegaron:

En la 2 don Fernando Guzmán con don Benjamín de la Barra.

En la 3, don Arturo Davis, revocando.

En la 4, don Franklin Otero, con don Bernardino Julliet.

En la 5, don Agustín Vásquez, confirmando.

En la 12, don Ambrosio Montt, con don Calixto Martínez.

Tercera sala. — Relator señor Videla. Opositor señor Rodríguez

Agregada:

Contra Pedro Pérez, revocada.

1. Sucesión Rafael Silva H. nombramiento de compromisario, sin estado.

2. Ismael Nanjarí con Cía. de Seguros Crédito Regional de Chile, Chilena Consolidada, la Hispano Americana y La Metrópoli, en acuerdo.

Las demás no vistas.

Alegatos:

Don Alejandro Valdés Riesco y don Washigton Bannen con don Roberto Arellano, en la 2.a.

Cuarta sala. — Relator Sr. Bernales

1. N. Rabi contra A. Eltit, aprobada.

2. M. Manríquez contra Guillermo Fuschlocher, aprobada.

4. El Fisco con J. Zardoya, alegatos pendientes.

No vistas las demás.

Agregada:

Contra A. O'Donoran y otros. No se vió.

Del acuerdo:

F. Piñeiro con A. Sabioncello.

Alegaron:

En la 4 don Carlos Estévez(con don Carlos Villarroel.

En la pendiente N.o 6 de ayer, don José L. Santa María, con la parte don Luis Valdivieso.

Pilas Secas Columbia

LAS pilas secas Columbia son extremadamente potentes y se regeneran con rapidez mientras no están en uso. A eso se debe su duración muy prolongada. Para Radio así como para otros fines procúrese siempre obtener las Pilas Secas Columbia. Duran mucho más.

NATIONAL CARBON CO., Inc.
30 East 42nd St. New York, N.Y., E.U.A.

.723

SOCIEDADES ANONIMAS

Banco de Chile

Desde el Martes 20 del presente se pagará a los señores Accionistas el dividendo de $ 9 por acción, acordado en la Junta General celebrada hoy.

Santiago, 19 de Julio de 1926.

ARTURO PHILLIPS S.
Director-gerente.

29-Jul.

COMPAÑIA CHILENA DE TABACOS

DIVIDENDO N.o 48

Desde esta fecha se pagará a los señores accionistas, por las oficinas del BANCO ANGLO SUD AMERICANO LTDO., en VALPARAISO Y SANTIAGO, y por las sucursales de esta Compañía en el resto del país, el dividendo de $ 2 por acción, acordado en la Junta General del 21 del presente.

Valparaíso. 22 de Julio de 1926.

EL GERENTE.

J—30

BANCO ESPAÑOL-CHILE

Ponemos en conocimiento de los accionistas del Banco Español-Chile, que los recibos correspondientes al pago de la segunda cuota del 15% sobre sus acciones, están a su disposición, desde esta fecha, en la oficina del Banco en ésta.

Santiago, 26 de Julio de 1926.

EL GERENTE.

31—J

Banco Español-Chile

Desde hoy quedan a disposición del público, las nuevas Oficinas abiertas en las plazas de

Rancagua y
Los Angeles

El Banco Español-Chile, dispone, hasta ahora, de Oficinas propias en las siguientes ciudades:

VALPARAISO (Casa Matriz), SANTIAGO (Oficina Principal), IQUIQUE, SAN FELIPE, LOS ANDES, RANCAGUA, RENGO, CHILLAN, CONCEPCION, LOS ANGELES y TEMUCO

Durante la semana en curso, se abrirán Oficinas en:

SAN FERNANDO, ANGOL, TRAIGUEN, VICTORIA Y LAUTARO

Santiago, Julio 27 de 1926

EL GERENTE.

28—J

Banco Español de Chile

En Liquidación

Cítase a los accionistas del Banco Español de Chile en Liquidación a la reunión que se celebrará el día 30 del presente, a las 3 P. M., en la Calle Prat (Edificio de don Juan Brown, tercer piso).

Valparaíso, Julio 21 de 1926.

EL LIQUIDADOR.

J—30

Compañia de Consumidores de Gas de Santiago

En virtud de lo dispuesto en el artículo 30 de los Estatutos, cítase a los señores accionistas a Junta General Ordinaria para el VIERNES 30 DEL PRESENTE, a las 3 P. M. a fin de someter a su aprobación la Memoria y Balance correspondientes al primer semestre de 1926.

La reunión tendrá lugar en las oficinas de la Compañía, Santo Domingo 1061

Santiago, Julio 16 de 1926.

CARLOS CARVALLO AGUIRRE.
VICEPRESIDENTE

NOTA.—Se avisa a los señores Accionistas que la Memoria y el balance están a su disposición en las Oficinas de esta Compañía.

30—J

CAJA DE CREDITO HIPOTECARIO

SANTIAGO DE CHILE

EMISION EN DOLARES

DEL 6¾% DE INTERES Y ¾% DE AMORTIZACION.—
SERVICIO TOTAL: 7½% AL AÑO

SE ACEPTAN SOLICITUDES DE PRESTAMOS Y CONVERSIONES POR UNA SUMA LIMITADA A 15.000,000 DE DOLARES

SOLO POR EL TERMINO DE LA PRESENTE SEMANA

LAS SOLICITUDES SE CONSIDERARAN POR ESTRICTO ORDEN DE PRECEDENCIA

La Caja compra los bonos de esta emisión al precio de 94 ⅝ por ciento

Formularios a disposición de los interesados en las OFICINAS DE TRAMITACION Y AGENCIAS DE PRESTAMOS DE LA CAJA

Julio 27, 1926.

1.o-Ag.

Banco Español - Chile

CAPITAL SUSCRITO . . . . $ 36.000,000.00
CAPITAL PAGADO 18.000,000.00

Dirección telegráfica: "ESPABANCO"

Oficinas principales: SANTIAGO y VALPARAISO

Operaciones bancarias de todas clases. – Giros de Letras sobre el interior y sobre sus corresponsales del exterior. – Cuentas corrientes. – Depósitos a plazo, en moneda nacional o extranjera, con intereses convencionales. – Depósitos en Custodia.

Hasta ahora funcionan las siguientes Oficinas de este Banco: Iquique, San Felipe, Los Andes, Rancagua, Rengo, Chillán, Los Angeles, Concepción y Temuco.

EL GERENTE.

Ag—6

The American Shoe Factory

Se cita a Junta General Ordinaria de Accionistas para el Sábado 31 de Julio a las 2.30 P. M. en los salones de la Sociedad Mutual de Industrias de Calzado y Curtiduría, Agustinas 615, para dar cuenta del Balance y Memoria correspondientes al 1.er Semestre de 1926.

El Registro de Accionistas permanecerá cerrado desde el 24 al día 31 inclusive.

EL DIRECTORIO.

30—J

COMPAÑIA De refinería de Azúcar de Viña del Mar

DIVIDENDO N.o 107

Por acuerdo del Directorio, se pagará desde el Sábado 31 del presente mes, a los señores "Accionistas" por el Banco de Chile, en Valparaíso, Santiago y provincias, un dividendo final de $ 0.75 m|c. por acción, correspondiente al primer Semestre de 1926.

El Registro de las acciones permanecerá cerrado desde el Lunes 19 hasta el Sábado 31 del presente mes, ambas fechas inclusive.

Valparaíso, Julio 15 de 1926

O Carvallo

Agt.-5

AVISOS ECONOMICOS

1.—Avisos judiciales

REMATE JUDICIAL. — PROPIEDAD en Zapallar. — Juicio Aldunate contra Adrián de la Cuadra. Por resolución del Juez del Segundo Juzgado Civil de Mayor Cuantía de Santiago, se ha señalado la audiencia del 20 de Agosto próximo, a las 2 P. M., para que tenga lugar el remate de la Isla de los Pájaros Niños, ubicada en la Hacienda de Colchagua departamento de Ligua. Se rematará este terreno de gran porvenir. Es una propiedad de cerca de 60,000 metros cuadrados por el mínimum de $ 50,000 mitad al contado yla otra a 3 y 5 meses al 8 o|o e hipoteca de la propiedad. Equivale a menos de 80 centavos metro, siendo que se ha vendido en Zapallar y no a orillas del mar a 10 y más pesos metro. Más detalles véase en "Los Tiempos" del 20 de Julio y en Catedral 2081, de 1 a 2 1|2. J—31

EL 30 DEL PRESENTE, A LAS 3 P. M. se rematará la propiedad Avenida Montt 359. Mínimum: $ 26,000. Antecedentes: secretaría 2.o Juzgado Civil, mayor cuantía; juicio, Muñoz con Modrow.

EL 24 DE AGOSTO, A LAS 3 P. M., se rematará la propiedad, calle Manzano 236. Mínimum $ 11,600. Antecedentes, secretaría 2.o Juzgado Civil, mayor cuantía; juicio Martínez con Mardones y otros.

QUIEBRA LERNER. EN SOLICITUD de Petronila Rojas, verificando en lo principal, extraordinariamente su crédito privilegiado de $ 2,750, con citación del síndico, fallido y acreedores, sin perjuicio del auto interlocutorio que ordenó pagar desde luego su acreencia; en el primer otrosí, pidiendo notificación por medio de avisos; en el 2.o alegando preferencia sobre dicho crédito, el Juzgado proveyó: Santiago, 12 de Julio de 1925.—A lo principal y otrosíes, como se pide.—C. Valdovinos.—J. C. Castro.

CONCURSO ESPECIAL DE HIPOTECAS. Quiebra Páramo. En escrito del síndico especial, indicando cuenta y pidiendo se dé por aprobada. El juzgado resolvió: "Santiago, 26 de Julio 1926. Como se pide".— C. Valdovinos, secretario. 30—J

2.—Arboles, plantas, etc. (Compra-venta)

REALIZAMOS VARIEDAD ESCOGIDA en árboles frutales. Vicuña Mackenna 393. Ag—19

ALMACEN DE SEMILLAS, MORANDÉ 717, recibió Europa, inmenso surtido bulbos, flores, hortalizas, Raygrass, tréboles, Phalaris Bulbosa, Alfalfa Provence. Consulte precios. J—29

GRAN CANTIDAD DE OLIVOS, eucaliptus y toda clase árboles frutales vende Jardín Vicuña.— Mackenna 2. Ag—3

CRIADERO LAS PALMERAS. — Realización de frutales, ornamentales, forestales, arreglan jardines, vendo boj Santonina. Monjitas 741.

SE DA TIERRA DE ARBOLES.— Copiapó 1424.

3.—Automóviles, afines y accesorios. (Compra-venta y composturas)

PUELMA Y CIA., LTDA., HUERFANOS 819, agentes autorizados Lincoln Ford Fordson. Repuestos Ford. Legítimos. Ag.-3

VENDO GRAN OCASION, TRES buenos automóviles, en perfectísimo estado, casi nuevos, en 5,000, 5,500 y 6,000 pesos. Verlos: Copiapó 1060. J-31

ARACENA Y CIA. LTDA. MORANDÉ 253, tienen en venta, buenas casas, en todos los barrios a precios muy comerciales. J-31

FORD CON PARTIDA AUTOMATICA, en perfectas condiciones, de gran ocasión, vendo Alvaro Martínez P. Huérfanos 819. J—29

BUICK CERRADO, PERFECTISIMO estado, garantizado, gran ocasión, $ 7,500. Hudson flamante, garantido toda prueba, difícil ocasión igual, $ 7,000. San Antonio 816. J—28

TODO INTERESADO EN COMPRAR automóviles, conviene visite nuestra casa, antes qne ninguna otra, nadie puede ofrecer mayor garantía, ni mejor surtido, ni precios más bajos. Casa Automóviles, San Antonio 816. J—28

VENDO CARROCERIA DODGE, tapiz cuero. San Ignacio 886. J-28

VENDO GONDOLA REPUBLIC, perfecto estado, con recorrido. Jofré 365, de 1 a 3. J-29

GONDOLA FORD N.o 5897. RECORRIDO Tropezón en prefecto estado véndese. 28-J

GONDOLA FORD DIFERENCIAL Struction, carrocería tapiz cuero, perfecto estado, $ 3,550. Ford sport muy buen estado, $ 1,500. Vicuña Mackenna. 29—J

3,000 FORD, PERFECTO ESTADO. Maestranza 918. J—30

COMPRO AUTOMOVILES OVERLAND, 75 bugías, cualquier estado y repuestos. Vicuña Mackenna 456. J—29

COMPRASE OCASION PATENTE auto particular. Arturo Prat 1010. J-28

GONDOLA BROADWAY GRANDE, de la línea Pila, se vende. Nataniel 185 A. J-30

CAMBIO UN CHASSI FORD TURISMO sin motor y ruedas delanteras por uno igual de carga. Diez de Julio 449. 29-J

VENDO GONDOLA FORD DOS RECORRIDOS; facilidades pago. Compañía 1065, oficina 29.

COMPRO GONDOLA CON FACILIDADES pago. Ofertas a "Gondolero", Casilla 2614.

CADILLAC, $ 17,000. COCHE DE lujo, cerrado, siete asientos, flamante, garantido, se realiza. (Nuevos valen $ 50,000). Catedral 1853.

2,500 VENDO FORD 2 ASIENTOS, sin partida, en perfecto estado. San Antonio 154. 1.o-A.

VENDO AUTOCAMION EUROPEO, 1 1|2 tonelada, excelente estado, carrocería firme, muy barato. Verlo: Copiapó 1060. Ag-1.o

PATENTE DE AUTO PARTICULAR, Taxímetro, compro. Galería Alessandri 25—Benelli. 29-J

GONDOLAS BUEN ESTADO, CON recorrido, véndese por viaje, una Dodge, otra Ford. Precio el que ofrezcan. Bellavista 0883.

VENDO CAMIONCITO CERRADO. una tonelada. Lecherías, almacenes o cualquier reparto. $ 1,500. Moneda 2215.

VENDO CHASSIS FORD, HILO Sin fin, y [illegible] 1221.

DE OCASION [illegible] Ford, casi nueva. Chacabuco 4. J-27

CAMION FORD DIFERENCIAL Tructon 4 forros nuevos vendo o cambio por Ford chico. Esperanza 778.

4.—Animales (Compra y venta)

SE VENDEN PERRITOS PERDIGUEROS. Avenida Rondizzoni 2060. 29—J.

VENDO DOS VACAS PREÑADAS al parir, de establo en Excequiel Fernández esq. San Gregorio Quinta: Las Golondrinas, Ñuñoa. 29-J

PERRA PERDIGUERA FINA A prueba, vendo. S. Pablo 4850. 29-J

5.—Alhajas, joyas, monedas, etc. (Compra - venta)

¡NOVIOS! ARGOLLAS DE ORO de 14 a 18 k. desde $ 30 par. ofrece la Relojería Sportman, San Diego 780. Agost. 6

BRILANTES, JOYAS DE CUALQUIER valor compro por cuenta de casa extranjera. Dinero listo. Ahumada N.o 3. 27-Ag.

6. — Acciones y bonos. (Compra y venta)

100 ACCIONES FERROCARRIL eléctrico Concepción, vendo. San Diego 214.

7.—Aves, pájaros, huevos, etc. (Compra y venta)

GALLOS FINOS, LEGHORN, RHODE Island, Plymouth, catalanes, vende de mitad precio. Granja Las Rosas. Pedro Valdivia 805.

HUEVOS FRESCOS PARA INCUBAR de Rhode Island, Catalanas, Leghorn, y otras, encontrará absolutamente garantidos en la "Granja Avícola Cóndor". San Antonio 455.

8.—Avisos varios

SE HACEN LLAVES Y SE COMPONEN armas finas. Augusto Graf. San Diego 83. Ag. 21

DON VICTOR BERLY E HIJO JOSÉ Berly Schneider, ex-oficial de policía, se encuentran en Potrerillos, La Mina, desde hace dos meses. A—1.o

CRIANZA DE GALLINAS. — SE desea encontrar un socio entendido y con capital para dedicar un terreno cerrado de 60,000 metros en la costa de Valparaíso, a la crianza de aves y negocio de huevos. Dirigirse por carta a Casilla 3050. Santiago. J—30

DARLING, RETIRE DOS CARTAS Margarita Cortés Palma. Avise recepción telegráficamente, González 13136; contrario dispuesta partir Sábado. Días convenidos especialmente Sábado, no faltar.

10.— Casas, departamentos y piezas amobladas. (Ofrecidas y buscadas)

INDEPENDIENTE, PIEZA AMOBLADA, arriéndase. San Martín 539. J—29

ALAMEDA 975, DEPARTAMENTO amoblado y baño anexo, matrimonio, caballeros, días meses. J—30

11.—Casas, departamentos y piezas sin muebles. (Ofrecidas y buscadas)

Casas

SE ARRIENDA CASITA NUEVA amoblada, estilo colonial, todo en espléndido estado. Verla de 2 a 5 P. M. Bellavista 0497. N-O

400 Y 450 ALTOS Y BAJOS Arriéndanse 8 habitaciones y dependencias, gas, electricidad. Siglo XX 249. 29J

250 PESOS, CASA NUEVA, 7 PIEZAS, 2 patios, baldosas, luz eléctrica, alcantarillado, pieza baño. Construcción modernísima. Santa Rosa 1963. Tratar: Puente 670. J-28

350 ARRIENDO ALTOS 12 PIEZAS, electricidad, gas, galería. Andes 2750, entre Sotomayor y Libertad. Tratar, Barroso 81. 29—J.

$ 120, 135 ARRIENDANSE CASITAS flamantes, muy lindas, 3 piezas y servicios. Unicas en su estilo para gente decente. Tome autobús Salvador y baja en Lautaro. Cité Blanca. Avenida Infante 1436. 30J

390 LUJOSA RESIDENCIA CHICA baño instalado. Bellavista 0543. J—31

ARRIENDO CASA Y GRAN SITIO, Juárez 868, apropiado industria. San Martín 576. J-29

$ 550 ARRIENDO CASA ALTOS, moderna, con todo confort, cuatro dormitorios, salón, escritorio, dos toilette, gran hall, terraza y piebas servicio. Avenida Matta 622. Ag-1

$ 220 ARRIENDASE CASA INDEPENDENCIA 1062. Llaves mayordomo interior teatro. J-28

94 Y $ 130 ARRIENDANSE CASITAS. Libertad 768. J-31

$ 250 SE ARRIENDA CASA CHICA en muy buen estado, en bajos, calle Rosas 2021. Tratar, calle San Ignacio 111. 29—J.

$ 100, BAJOS, SAN ISIDRO 942. J—28

NECESITO CASA, RADIO SAN Francisco, Serrano, Gálvez, Nataniel, 3 cuadras Alameda, canon 450 pesos a 500 pesos. O. S. S. Alonso Ovalle 830. J-28

$ 380 SE ARRIENDA CHALET EN Avenida Irarrázaval 308. J-28

ARRIENDASE BONITA CASITA. Prat 573. Canon: $ 200. J-28

$ 400 ARRIENDO CASA BAJOS nueva, esquina, 6 piezas, toda comodidad. Molina 417 esquina Gorbea. 1.o-Ag.

SE ARRIENDAN ESPLENDIDAS casitas cuatro piezas. Gálvez 249. 30—J

ARRIENDASE COMODA ASEADA casa bajos, cinco piezas, dependencias, hall, gas, electricidad. Riquelma 835. 28-J

$ 260 DIEZ DE JULIO 839 BAJOS cuatro habitaciones y dependencias. Tratar: Blanco Encalada 1797. 31-J

$ 350, ARRIENDO COMODA CASA, diez piezas. Echeverría 995. A—2

ARRIENDO CASA ALTOS, 4 Y 5 piezas, $ 150 mensual. Ecuador 4298. J—29

LLAMASE

la atención hacia un aviso que se publica en el "Diario Oficial", solicitando casa para varias escuelas de Santiago.
EL DIRECTOR DE EDUCACION PRIMARIA
A—10

200, CASA MODERNA CON TODO confort, 1 1|2 cuadra Río, Avenida de La Paz 279 A. J—31

ARRIENDO CASITA 5 PIEZAS, TODA comodidad. Herrera 987. Tratar 10-11. J—28

ARRIENDO BELLAVISTA 127, BOTE para tres autos con pozo inspección. Tratar: O'Higgins 1412. 29-J

BAJOS SEIS PIEZAS, ARRIENDANSE en Av. República 642. 28-J

$ 130 Y $ 130 ARRIENDO CASAS con toda comodidad. Franklin 550. 29—J

$ 400 ARRIENDO CASA ALTOS, segundo, tercer pisos, hall, baño. toilette, electricidad, dependencias. San Francisco 1118. 28—J

ARRIENDO CASA 5 PIEZAS, TRES dependencias, 2 patios, luz. Canon $ 250. Santa Rosa 1588. J-28

$ 350, MOLINA 552, COMODOS ALTOS, recientemente aseados, siete piezas, baño, servicios, arriéndanse. Llaves 538. 29-J

$ 250, CASA 6 PIEZAS Y DEPENDENCIAS, 2 patios, carros, recién terminada. Román Díaz 750. J—30

CERCA TRES LINEAS CARROS, un paso Matta, arriéndase casas nuevas asoleadas, todo confort. Tratar: Galvarino 645.

SE ARRIENDAN ESPLENDIDAS casas altos y bajos, construcción sólida y moderna, con toda comodidad. Calle Aldunate 563 y 565. Llaves Almacén "Liguria", Aldunate y Eyzaguirre. Tratar: San Martín 19. A—1.o

$ 300 CASA CINCO PIEZAS FUERA dependencias. Huérfans 2893. Llaves: Esperanza 349.

220 PESOS ARRIENDO CASA gran sitio. Francia 1124. 29-J

$ 550 ARRIENDO CASAS NUEVAS, bajos Blanco Encalada frente Escuela Militar. Tratra: San Ignacio 802. 31-J

$ 130 ARRIENDANSE CENTRAL, altos, nuevos, casas seis piezas, todos servicios. Juárez 746.

ARRIENDO CASITA NUEVA, 4 departamentos, prefiéreso extranjeros. Prieto 1949. 29-J

$ 600, ARRIENDASE COMODA CASA a una cuadra Plaza de Armas, Puente 622, toilette instalada, ascensor, terraza, edificio contra incendio. J—30

ARRIENDO BUENA CASA 8 PIEZAS, San Francisco 1423. Tratar: Serrano 166. J—29

ARRIENDASE COMODA CASA bien tenida, recién refaccionada con 4 grandes piezas, cuarto de baño y dependencias. Especial para negocio. Lira 887, frente a Coquimbo. Canon $ 300. Dirigirse: Ahumada 8. J-29

OCASION: SITIO TOCORNAL ESQUINA Arauco, traspaso $ 720 pagados; resto $ 45 mensual. Gálvez 152.

$ 250 ARRIENDO COMODA, CASA altos, esquina, seis piezas, hall, baño, luz eléctrica, cerca Escuela Militar, Copiapó esquina Aldunate. J-29

ARRIENDASE CASITA QUINTA, en Ñuñoa, 3 piezas, y cocina a matrimonio solo. Casilla 1780.

CASA EN ALTOS RECIEN CONSTRUIDA con todo confort. Llaves Loreto 277.

$ 180 ARRIENDO CASA HUEMUL 1102, esquina Matta, tratar: Cochane 902, de 10 a 12. 29-J

ARRIENDASE CASAS HIGIENICAS 5 piezas, Valor: 184. San Diego 115.

$ 170 ARRIENDO CASA NUEVA. Tratar: San Isidro 1594. 29—J

ARRIENDASE COMODA CASA. García Reyes 125.

$ 90 ARRIENDO COMODAS CASAS. Tratar: Exposición 70.

140, 180 EN CITE, CASITAS INDEPENDIENTES, todo servicio. Tratar: Marcoleta 432.

Departamentos

ARRIENDASE ESPLENDIDO DEPARTAMETO, 4 piezas calle, baño. Delicias 479 J.—29.

$ 250 ARRIENDO DEPARTAMENTO independiente, 3 piezas. Santa Rosa 115. 28—J.

ESPLENDIDO DEPARTAMENTO, arriéndase. Bascuñán 492. J—29

ARRIENDO DEPARTAMENTO UNA o tres piezas. Dardignac 151. J—29

EN CASA BAJOS, ARRIENDO buen departamento a persona respetable. Nataniel 268. J—28

ARRIENDO UN DEPARTAMENTO Independencia N.o 1616. 28—J

DEPARTAMENTO INTERIOR, SERVICIOS, galpón, entrada auto, arriendo en Nataniel 1481. J—30

ARRIENDO DEPARTAMENTOS higiénicos. Cochrane 545. 29—J

ARRIENDO DEPARTAMENTO DE 4 piezas a familia honorable. Lira N.o 485. J—29

ARRIENDASE DEPARTAMENTO de dos o tres piezas. Pedregal 14.

DEPARTAMENTO INDEPENDIENTE de tres piezas con balcones calle, hall y toilet. Sama 1414, esquina Amunátegui.

$ 140, SE ARRIENDA DEPARTAMENTO cuatro grandes piezas y cocina luz. Domeyko 2105. 30-J

$ 85 DEPARTAMENTO DOS PIEZAS recién empapeladas con puerta independiente a la calle, con luz. — Arriendo Av. Viel N.o 1837.

ARRIENDASE DEPARTAMENTO asoleado, con cocina, matrimonio o pieza amoblada a caballeros. Recoleta 1169.

DEPARTAMENTO ARRIENDASE casa de familia. Ñuble 1128, casi llegar San Diego. 29—J

ARRIENDO LINDO DEPARTAMENTO a la calle. Alonso Ovalle 827. J—30

ARRIENDO DEPARTAMENTO, piezas. Arturo Prat 226. J-29

Piezas

ARRIENDASE DOS LINDAS PIEZAS, calle, Estado 239. 28-J

SE ARRIENDAN PIEZAS. VELLAVISTA 257. J—28

ARRIENDO PIEZAS CON O SIN muebles a matrimonios o caballeros solos. Moneda 1511. 28—J

ARRIENDO UNA PIEZA.—BANDERA 820, casita A. 28—J

EN CASA BAJOS ARRIENDO DOS elegantes piezas. Arturo Prat 235. A-2

PIEZA A PERSONAS SIN NIÑOS arriendo. San Diego 219. 28—J.

EN CASA FAMILIA SE ARRIENDA pieza a la calle. Grajales 1956. 29—J.

ARRIENDO DOS PIEZAS MATRIMONIO solo. Urriola 672. 29-J

ARRIENDO DOS PIEZAS. MAESTRANZA 28, casa D. 29-J

MUY CENTRAL ARRIENDANSE magníficas piezas con o sin muebles. Esmeralda 636. J—30

A CABALLERO SOLO, ARRIENDO pieza. Rosas 1615. Casa 2.

SE ARRIENDA PIEZA A CABALLERO solo. Gálvez 304.

SE ARRIENDAN PIEZAS A JOVENES solos. Matucana 55. Casita 5. J—29

ARRIENDO ESPLENDIDA PIEZA balcones a la calle, luz eléctrica. Aldunate 659.

SE ARRIENDAN PIEZAS PARA matrimonio y persona sola, con pensión. Serrano 79.

ARRIENDO PIEZA ENCERADA A persona sola. Riquelme 831. 29-J

ARRIENDASE PIEZA $ 50 CASA propietarios, persona sola. Ñuble 1004, próxima San Diego.

ARRIENDASE DOS PIEZAS, CANON módico. Delicias 2465, casa 7.

ARRIENDO UNA O DOS PIEZAS calle. Gálvez 851.

ARRIENDASE PIEZA GRANDE matrimonio, persona sola. Nataniel 1232.

ARRIENDASE PIEZAS ASOLEADAS esquina, para matrimonios, caballeros, buena pensión. Familia alemana. Brasil 70. 28—J

Cuerpo de Bomberos

6.a COMPAÑIA DE BOMBEROS. — Salvadores y Guardias de Propiedad. Cítase a la Compañía a academia y ejercicio para el Viernes 30 del presente, a las 9 1|2 P. M. — Reunión en el cuartel. Uniforme de trabajo. — El Teniente 1.o.

9.a COMPAÑIA DE BOMBEROS.— Cito a la Compañía a academia y ejercicio para el Jueves 29 del presente, a las 9.45 P. M. Uniforme de trabajo. Reunión en el cuartel.—El Secretario.

12.a COMPAÑIA DE BOMBEROS.— "Chile Excelsior". — De orden del capitán cito a la Compañía a academia general para hoy Miércoles 28 a las 9.30 P. M., punto de reunión: el cuartel. Uniforme de trabajo. Se encarece muy especialmente la asistencia. — El Ayudante.

12.—Compra y venta de casas y sitios

$ 100,000 TOESCA, AL LLEGAR A Ejército. Habitación y renta, dos casas una en altos y otra en bajos, perfectamente bien tenidas, consta de 10 piezas, cada una fuera dependencias, hall y galería. Mide 20 de frente por 40 de fondo, totalmente edificados. Renta mensual, $ 900. Deuda Caja, $ 42,000. Se da toda clase de facilidades para el pago. — Miguel Fuenzalida B. — Moneda 1061.

$ 70,000 SAN DIEGO, AL LLEGAR a Franklin. — Regia oportunidad, casa y almacén, la propiedad se encuentra en perfecto estado, mide 500 metros cuadrados de terreno, Renta mensual, $ 700. Deuda Caja, 42,000 pesos. Se dan facilidades para el pago. — Miguel Fuenzalida B. — Moneda 1061.

650,000 AVENIDA REPUBLICA, ESQUINA, A un paso Delicias. Regia residencia moderna, frente estuco, jardín, toda clase de comodidades y confort, moderno, mide 1,500 metros cuadrados de terreno. Deuda: $ 250 mil pesos. Caja. — Miguel Fuenzalida B. Moneda 1061.

$ 78,000 ÑUÑOA, AVENIDA AUGUSTO Villanueva, a 20 metros de Irarrázaval. — Chalet, nuevo, de dos pisos, construcción de primera clase, recién terminado, Superficie, 1,000 metros cuadrados. Mide 20 x 50 superficie, edificada, 360 metros cuadrados de 2 pisos, porche de contorno, hall, parquet, artesonado, zócalo, salón, comedor, pieza toilette completa, despensa, repostero, cocina hall, pieza servicio, galería, hall, 2.o piso, cinco dormitorios, pieza de baño. Instalación de agua, alcantarillado. luz eléctrica. — Miguel Fuenzalida B. Moneda 1061.

$ 350,000 DELICIAS, PARTE ALTA, esquina, sitio. 1,400 metros cuadrados, de terreno, se dan facilidades para su pago. — Miguel Fuenzalida B. Moneda 1061.

$ 65,000 AVENIDA MATTA, EN LA mejor situación, casita nueva de 2 pisos. Muy bien edificada, reune toda clase de comodidades, modernas. Mide 12 x 39. Frente estuco. — Miguel Fuenzalida B. — Moneda 1061.

$ 200,000 PROPIEDAD DE RENTA, esquina. — Consta de tres casas independientes, y 4 almacenes, edificio de dos pisos, todo totalmente arrendado con sus contratos, frente estuco. Renta anual, $ 24,000. Deuda Hipotecaria, $ 50,000. — Miguel Fuenzalida B. — Moneda 1061.

$ 200,000 AVENIDA BRASIL, RESIDENCIA de dos pisos. — Reune toda clase de comodidades modernas, salones comedor, dormitorios, hall, etc., todo con parquet, tres baños completos, toda clase de comodidades. — Deuda Hipotecaria, $ 100,000. — Renta anual, $ 24,000. — Miguel Fuenzalida B. — Moneda 1061.

$ 110,000 AVENIDA SEMINARIO, Esquina, casas y almacenes. Muy próximo a Avenida Providencia. — Consta de cuatro casas y dos almacenes, propiedad nueva recién terminada, frente estuco, construcción moderna, tasada recientemente por la Caja Hipotecaria, en $ 135,000. — Renta mensual, $ 1,000. Deuda: 35,000 pesos a la Caja. — Miguel Fuenzalida B., Moneda 1061.

$ 30,000 AVENIDA VICUÑA MACKENNA, sitio, en primera cuadra. — Mide 8,500 de frente por 21 de fondo, deuda, $ 8,500 Caja Hipotecaria. —Miguel Fuenzalida B. — Moneda 1061.

$ 76,000 ARTURO PRAT, DE renta, dos casas y un almacén.— Construcción cal y ladrillo, renta mensual, $ 800. Deuda, $ 32,000. —Construcción cal y ladrillo. — Miguel Fuenzalida B. — Moneda 1061.

$ 200,000 ARTURO PRAT ESQUINA. — Propiedad nueva recién terminada frente estuco imitación piedra, edificio de dos pisos, consta de cuatro almacenes y tres casas de habitación, se permutaría por propiedades en Valparaíso, deuda hipoteca, ria, $ 50,000. Renta: 24,500. — Miguel Fuenzalida B. — Moneda 1061.

$ 250,000 RESIDENCIA EN AVENIDA República, próximo Delicias. — Edificio de dos pisos, construcción de primera clase, mide 20 x 70. Deuda hipotecaria, $ 70,000. — Miguel Fuenzalida B. — Moneda 1061.

$ 150,000 RESIDENCIA AVENIDA República, esquina. Mide 12 x 28, consta de ocho piezas fuera dependencias, reune toda clase de comodides. — Miguel Fuenzalida B. — Moneda 1061.

$ 150,000 AVENIDA REPUBLICA, sitio, esquina. — Mide 38 metros de frente por 55 metros de fondo, en la mejor situación, de la calle, es una oportunidad. — Miguel Fuenzalida B. —— Moneda 1061.

$ 60,000 AVENIDA MATUCANA, — Dos casas y un almacén, renta, todo, $ 800 mensuales. Propiedad de ocasión. Miguel Fuenzalida B. —Moneda 1061.

$ 720,000 AHUMADA, PRIMERA cuadra. — Regia propiedad de renta, consta de tres almacenes y casa de habitación, se da toda clase de facilidades para su pago, deuda hipotecaria, $ 400,000. — Miguel Fuenzalida B. — Moneda N.o 1061.

$ 125,000 AVENIDA LARRAIN (Los Guindos), situada en la misma plaza de Los Guindos, linda quinta frutal, con regias casas de habitación y administrador, mide 70 metros de frente por 200 de fondo, todo plantado con jardín, árboles frutales, alcachofal, esparragueras, etc. Deuda Caja Hipotecaria, $ 40,000. Se dan toda clase de facilidades para el pago. —Miguel Fuenzalida B. — Moneda 1061.

$ 30,000 CUETO, AL LADO DE Compañía. Habitación y renta, dos casitas en bajos, construcción cal y ladrillo, mide 16 de frente, deuda, $ 8,000 Caja Hipotecaria. — Miguel Fuenzalida B. Moneda 1061.

$ 160,000 CATEDRAL, MUY BIEN ubicada, mide 18 metros de frente por 78 metros de fondo. Edificio de un piso, tres grandes patios, garage, consta de 26 piezas fuera dependencias, hall, galerías, la propiedad se encuentra en perfecto estado. Miguel Fuenzalida B. Moneda 1061.

$ 175,000 HABITACION Y RENTA, a un paso Delicias. — Regia residencia, hall, con parquet, toda clase de comodidades modernas. Renta anual, $ 19,000. — Miguel Fuenzalida B. — Moneda 1061.

$ 300,000 CASTRO A UN PASO DELICIAS. — Tres casas regias de primera clase, edificio nuevo, parquet, etc., se permuta por terreno para edificar que se encuentre bien edificado. — Miguel Fuenzalida B. — Moneda 1061.

$ 240,000 DOCE DE FEBRERO. — Nueva, recién terminada, de habitación y renta, frente estuco, toda clase de comodidades, piezas salones, comedor, y hall, con parquet. Deuda Caja Hipotecaria: $ 70,000. — Miguel Fuenzalida B. — Moneda 1061.

$ 59,000 ECHAURREN, A UN PASO Delicias. Muy buena casa dos pisos, totalmente edificada. Deuda hipotecaria. — Miguel Fuenzalida B. Moneda 1061.

$ 80,000 ECHAURREN, UN PASO Delicias, habitación y renta. — Altos y bajos independientes. Renta por ambas casas, $ 760. Deuda hipotecaria, $ 40,000. — Miguel Fuenzalida B. Moneda 1061.

$ 30,000 FRANKLIN, EN LA Parte más comercial. — Habitación y renta, dos casas independientes, muy buena construcción, material de primera clase, renta, 450 mensuales. — Miguel Fuenzalida B. Moneda 1061.

$ 80,000 GARCIA REYES, HABITACION y renta. Dos casas, una en altos y otra en bajos, construcción sólida. Deuda hipotecaria, $ 20,000. — Renta, $ 900 mensuales. — Miguel Fuenzalida B. Moneda 1061.

$ 150,000 GRAJALES, ENTRE Ejército y Castro, habitación y renta. — Se permuta por chacra, o chalet en Providencia, etc., o fundo chico. La casa tiene frente estuco y da una renta de $ 1,000 mensuales, tiene una deuda a la Caja de $ 75,000. — Miguel Fuenzalida B. — Moneda N.o 1061.

$ 90,000 GAY, HABITACION Y RENTA, dos casas independientes, Mide 16 por 40. Renta, $ 900 mensuales. — Miguel Fuenzalida B. Moneda 1061.

$ 80,000 HUEMUL, MIDE 20 x 60, almacenes y casitas. Frente estuco. Renta mensual, $ 1,500. — Deuda. $ 25,000. — Miguel Fueuzalida B. — Moneda 1061.

$ 600,000 SAN ANTONIO, ESQUINA, propiedad de renta. — Consta de 6 almacenes y cuatro casas de habitación, independientes, edificio de 2 pisos independietnes, mide 1,400 metros cuadrados de terreno, totalmente edificados. Renta anual, $ 70,000. Deuda Hipotecaria, $ 150,000. —Miguel Fuenzalida B. Moneda 1061.

VENDO GRAN PROPIEDAD DE renta, mil doscientos metros diez casas, edificación moderna, higiénicas, muy cómodas, produce dos mil cien pesos mensuales. Debe 45 mil a la Caja.—Véndese por valor tasación, Caja Hipotecaria, resultan do libre 15 por ciento. Grandes facilidades de pago. Morandé 450, Oficina 3. Ag—3

VENDO CHALET CONFORTABLE. Avenida Holanda 164. Tratar ahí. J—28

$ 40,000 A 50,000 COMPRO CASA barrio Recoleta, siete a ocho piezas y patios. Prefiero calles Recoleta, Buenos Aires, Lillo y Dominica. Pago al contado, negocio rápido. Sólo me entiendo con propietarios. — Puente 558, de 11 a 12 M. y 5 a 7 P. M. 29—J.

COMPRO CASA ESQUINA, BAJOS, barrio comercial. Pago hasta cuarenta mil al contado. Maestranza 525. J—29

ARRIENDO O VENDO LINDA CASA esquina. Diez de Julio 320. Tratar con su dueño. San Ignacio 778. 30-J

$ 100,000 PROPIEDAD DE RENTA facilidades. Tratar: Av. Matta 1048 Ag—1.o

SE VENDE UNA PROPIEDAD renta, al mes $ 1,000, Copiapó esquina Aldunate N.o 1445. Tiene de frente por Aldunate 36 metros y por Copiapó 27 metros. Tratar: Santiago Concha esquina León Prado, Almacén Curicó. — E. Ródenas.

VENDO OCASION GRAN CASA, 1,232 m2. San Francisco 273. Tratar: Carmen 778. J-29

COMPRO CASA QUINTA EN CISTERNA, negocio rápido. Maipú 118.

15,000 CONTADO, 128 MENSUAL, vendo casa Rosario 715. 28-J.

VENDO CASA, VICTORIANO ESQ. Prieto. Tratar: Prieto 1221. J—29

BUENA CASA LADRILLOS, CINCO piezas, hall, galería, independencias, patio. véndese. Sierrabella 1367. 30-J

$ 19,000 CHACABUCO 1256, CONVIENE empleado público, propiedad 9x40, fácil refaccionar, carros 5 por puerta.

$ 95,000 CALLE CONSTITUCION, espléndida casa, dos pisos independientes. Bajos 7 piezas, 4 dependencias, 2 patios, luz eléctrica. Altos iguales comodidades y 2 halls. Al contado $ 30,000. Oficina Todo. Huérfanos 1059, piso 2.o, departamento 23. 29-J

$ 20,500 SANTA ISABEL, PROPIEDAD edificio antiguo, produce $ 2,880 anuales. Oficina Todo. Huérfanos 1059, piso 2.o, departamento 23. 29-J

$ 70,000 BAQUEDANO, PROPIEDAD de renta, consta 4 casas independientes. Puede venderse la mitad de la propiedad. Oficina Todo. Huérfanos 1059, piso 2.o, departamento 23. 29-J

$ 28,500 TOCORNAL, CASA CON 7 piezas, fuera dependencias, 2 patios. Oficina Todo. Huérfanos 1059, piso 2.o, departamento 23. 29-J

$ 16,500 SANTA ISABEL, CASA para negocio, cerca Camilo Henríquez. Produce $ 2,400. Oficina Todo. Huérfanos 1059, piso 2.o, departamento 23. 29-J

$ 65,000 LIBERTAD, CASA DOS pisos independientes, cada una con 7 piezas, 3 dependencias, 2 patios y hall, luz eléctrica. Oficina Todo. Huérfanos 1059, piso 2.o, departamento 23. 29-J

$ 17,000 VENDESE BUENA PROPIEDAD Tocornal 1366. Consta 4 habitaciones, hall, dependencias y servicios. Sin agentes. Tratar: Av. Ecuador 3397. 30-J

13.—Compra y venta de negocios

SE VENDE DEPOSITO DE LICORES. Andes 2202. J—28

SOMBRERERIA Y TALLER VENDO poco capital, facilidad de pago. Matucana 855. J-29

VENDO ALMACENCITO, BUENA casa habitación, arriendo barato.— Catedral 1254. 29—J.

¡OCASION! VENDO PENSION INSTALADA, con clientela. 10 de Julio 350. J—29

PELUQUERIA, CIGARRERIA Y lustrín, vendo. Andrés Bello 695. J—28

VENDO PENSION MUY ACREDITADA, barrio central, se vende barato por no poderla atender, se paga de arriendo $ 90.00 mensuales. Avda. Matta 875. 30-J

SE VENDE LA VEGUITA POR TENER otro negocio que atender. Victoria 595, entre Santiago Concha y Carmen.

COMPRO BAR, PASTELERIA O almacén en Santiago o provincia. Tratar: Victoria 1119. 29—J

VENDO CARNICERIA DE OCASIÓN por no poderla atender su dueño, precio bajísimo. Rosas 2986. 31—J

VENDO RESTAURANT. FERMIN Vivaceta 34. J—30

VENDO BAR Y BILLARES DE ocasión. Independencia 2913, Negrete. 29-J

LIBRERIA VENDO EN 25,000 CON 10,000 al contado, renta largo plazo. De 2 a 4. San Diego 93. 29-J

ALMACEN, POCO CAPITAL, SE vende. Bellavista 0315.

SALON 2 BILLARES, VENDO POR no poderlos atender. San Alfonso 59. Tratar: Diez de Julio 32. J—29

VENDO DEPOSITO DE CAFE, ESTANTERÍA moderna, tiene casa para vivir. 10 de Julio 511. J—29

¡OJO! VENDO RESTAURANT 2.a categoría. Bascuñán 36 A. J—29

INDUSTRIA CASERA MUY LUCRATIVA, requiere $ 750 capital, véndese por no poderla atender. Casilla 1133. Santiago. 29-J

4,500 ALMACEN ABARROTES POR enfermedad se da a prueba. Rosas 2201.

POR NO PODER ATENDER VENDO cantina. Fermín Vivaceta 62. 30J

ESPLENDIDO ALMACEN ESQUINA, para cualquier negocio, tiene 3 grandes piezas, arriéndase. Tratar: Andes 2046.

NEGOCITO ABARROTES, VERDURAS, arriendo barato, vendo por enfermedad. Andes 2098. 29J

REGALADO VENDO $ 350 NEGOCIO de carbón, leña y varios. Franklin 1008. 29—J

CIGARRERIA, LUSTRIN, VENDO. San Pablo 1119. J—29

POR VIAJE, VENDO RESTAURANT anexo, lustrín, cigarrería, buena venta, contrato, arriendo. San Pablo 2550. 29-J

VENDO CARNICERIA 4,500 BUENA clientela, Avenida Matta 469.

VENDO NEGOCIO, POCO CAPITAL. Padura 752. J-29

VENDO ALMACEN ABARROTES. Dolores 261. Ag-1.o

VENDO BUENA LAVANDERIA — Gálvez 37. 28-J

VENDO NEGOCIO POCO CAPITAL, arriendo barato. Libertad 973. J—29

VENDO BARATISIMO, NEGOCIO puerta cité y frente a dos pasajes, por viaje. Pedro Lagos 612. J—28

POR TENER QUE HACER UN viaje urgente y no poderla atender vendo una espléndida pensión con bebidas alcohólicas, al lado de tres fábricas y muchas comodidades. Tratar Independencia esquina Echeverría N.o 1097. 28-J

LAVANDERIA INSTALADA VENDESE con facilidades por no poderla atender. Santiago 1330. 28-J

VENDO EL ACREDITADO BAR Y casa de cena. Nueva York, en la calle Maipú 17. 29-J

¡GANGA! $ 1,000 VENDO PUESTOS varios anexo cigarrería. Espléndido local. Nataniel 1195. 28—J

NEGOCIOS PRODUCTIVOS, POCO capital, regalo. San Isidro 297. J-29

VENDO BAR-RESTAURANT POR ausentarme de Santiago. Tratar: Rivera esquina Maruri 1366. J-29

5,000 PESOS SE VENDE CARNICERIA muy buena, por viaje urgente a Europa. San Francisco 232. J—28

VENDESE NEGOCIO ABARROTES puerta cité. Arturo Prat 571. 28—J

VENDO REGALADO BAR Y CASA cena Polo Sur, por serme imposible atender dos negocios. Tratar Independencia 367. 28—J.

15.—Compras y ventas varias

SE VENDEN 11,000 ARPILLERAS, primer uso. Borja 233. 28-J

PIPAS USADAS COMPRO. ECUADOR 4380. 30-J

LATAS BENCINERAS EN PERFECTO estado, cualquier cantidad vendo, a $ 1. San Diego 1418. 1.oA

AMPOLLETAS ELECTRICAS lizo. Blanco Encalada 276

SUELERIA LA MOCHITA Diego 1316, frente a la ca tiago. Por tener curtiemb vende a los precios más plaza. Ventas por mayor y

COCINA EN PERFECTO con cañones para hotel, re pensión, vendo. Ahumada 1

PLOMO, DESDE 100 KILOS estaño lingotes 10.00, comp nida Matta 739.

LEÑA, QUILLAY, LITRE, kilos, realizo 1,000 sacos. 3001.

COMPRAMOS ENCERADO, Encadala 3139.

CAJA POCO USO, VENDO, cana 1197.

VENDO CARABINA WINCH Bella Vista 0852.

ROMANAS 200 — 300 — balanzas 6—10—15 kilos, café fabrica, recibe compo San Alfonso 51.

100 CAJAS CARTON NUEVAS tirantes metal, armazón 0.33x0.32x0.18, vendo. Delici

$ 250, VENDO OCASION grande para restaurant. C N.o 1458.

VENDO UN FONDO ESPECIAL bón 200 litros y 2 carpas Tratar: Chacabuco 854.

COCINA ESPECIAL PARA taurant, flamante, se regala Sotomayor 833.

TIPO, PLOMO VIEJO, San Alfonso 76.

LAMPARA COLONIAL jardineras caoba, véndese 59.

CAÑERIA GAS DE 1|2 Y tas para interior y calle, vendo. Vergara 642.

CORREAS PARA TODA CLASE maquinarias, vende de ocasión fanos 2448.

ALAMBRE REGALO 20 vos kilo. Cóndor 1025.

DE OCASION COMPRO usada. Sotomayor 63.

PELICULAS MUY INTERESANTES vendo por rollos completos tísimo. Moneda 2478.

COCINA ECONOMICA da, perfecto estado, Dover vendo ocasión. Panamá 1

REGALO CAJA DE FONDOS portada, inglesa, máquina de bir "Royal", casi nueva y lentador de baño a gas de Martín 80.

ROMANAS 1,200, 500 Y véndese barato. Bulnes

CAJA DE FONDOS, ocasión. Merced 872.

AGUARRAS IGUAL A LA lito a $ 2.60 litro. San 34.

EL MEJOR ACEITE PARA ra marca R. S., es el mundo vende a $ 1.80 litro. San 34.

CARBURO EN PASTA A 20 tavos kilo. San Alfonso 34.

ARQUITECTOS!! INGENIEROS contratistas. Excusados completos, $ 90, realizamos cabuco 31.

SE VENDE ROMANA FAIRBANKS San Pablo 2262.

MIL PANDERETAS, 500 castañuelas españolas, reci Pablo 1516.

EXCUSADOS COMPLETOS, blanca, $ 95. Arturo Prat

LIQUIDACION DE COCINAS nómicas. Arturo Prat 161.

COMERCIANTES, PARTICULARES ofrecemos: leña seca espino eucalipto, papas amarillas, ta, sacos vacíos todas clases cios fuera de toda compe Acudir: Exposición 300. 112, Estación.

LEÑA ESPINO MONTE Y huén corta, sequísima vendo Pablo 2253.

16.—Dentistas

DENTADURAS VIEJAS, San Diego 214.

17.—Escuelas de cho

ESCUELA DE CHAUFFEURS mecánica, atendido por alemán. Larraín y Cía. Gara pú 70.

ESCUELA PRACTICA feurs, mecánicos, cursos rápidos rias marcas. Vicuña Macken Arredondo.

18.--Extravíos y halla

GRATIFICACION SE DARA persona que hubiere encontrado lentes en tranvía N.o 34. Oficina 44.

HABIENDOSE EXTRAVIADO libretas de seguro obligatorio 64 A y 1861, se ruega a Agustinas 1660.

GRATIFICARE QUIEN va llavero perdido Sábado Victoria 487.

HABIENDOSE EXTRAVIADO certificado de Custodia N.o de Flora Campbell queda sin ningún valor por haberse el aviso correspondiente a la nistración de la Caja de Santiago.

19.—Empleados para mercio y oficinas. didos y ofrecidos

NECESITAMOS PARA je de fácil colocación, señoritas, bien relacionadas, plendida, segura renta.

JOVEN OFRECESE COMO plante oficina, recomendado a máquina. Arica 4102.

SEÑORITA 17 AÑOS Cigarería o pastelería. 697.

SEÑORITAS VENDEDORAS talle afuera, necesita jidos. San Pablo 2350.

NECESITO MUY BUEN biente máquina Underwood ortografía. Abogado. Casilla

AVISAR EN LA SECCION AVISOS ECONOMICOS DE "LA NACION", SIGNIFICA AVISAR EN EL DIARIO DEMAYOR CIRCULACION EN EL PAIS

JOVEN PARA ALMACEN NECEsito. Milán 199. J—29

NECESITO JOVEN 18 A 20 AÑOS, competente, abarrotes, buenos informes. Compañía 1698. 29-J

JOVEN DISPONE FIANZA, DESEA cualquier ocupación decente. Héctor. Correo 7. 29-J

SE NECESITA PERSONA COMPEtente para oficina, preferencia haya sido furriel de Ejército. Presentarse buenas recomendaciones y licencia servicio militar. Escuela Equitación Carabineros.

NECESITO VENDEDOR COMPEtente fábrica escobillas. Exígese fianza por muestrario. Calle Bilbao 81.

NECESITAMOS EMPLEADOS, SEñoritas, Venegas Salas, Plazuela Santo Domingo.

CONTADOR AGRICOLA SE OFREce, buenas referencias, práctica seis años. Dirigirse: E. S. N. Independencia 1062 H. 29-J.

NECESITO SEÑORITA COMPEtente en venta calzado. Delicias 2497.

JOVEN 17 AÑOS, RECOMENDADO, librería, necesita, $ 3 diarios. Jofré 398.

SEÑORITA RECOMENDADA PARA atender tienda lavandería necesito. Sueldo 80 pesos. García Reyes 623. 28—J.

JOVEN ACTIVO HAYA SIDO VENdedor, vender artículos escritorio plaza necesito. Martínez Rozas 2460. 28—J.

OFRECESE SEÑORITA PARA CAjera. Tratar. San Diego 1335. 31—J.

22.—Hoteles y pensiones

HOTEL FORNOS, PIEZA DESDE $ San Diego 117. 31-J

HOTEL FLORIDA. — RESIDENCIA extranjera. Habitaciones para familias, matrimonio y personas solas, por meses, precios convenientes muy buena comida, atención esmerada. — Seriedad. Merced 778. 29J

DEPARTAMENTO CALLE, PENsión. Lira 176. 30-J

FOR FOREING COUPLE OR GENtlemen monthly table boarders, excellent food. Casa Residencial, Estado 75. 29—J

EN RIQUELME 73 OFREZCO PIEzas con buena pensión, casa grande con 4 patios, jardines, parrón, etc. J—31

DEPARTAMENTO CALLE, PENsión. Carmen 135. 30-J

PRAT 169, ARRIENDO PIEZA CON pensión, sin muebles. 28-J

SAN DIEGO 79, CENTRALISIMO ofrece piezas pensión. 29-J

PIEZAS BALCON CALLE, BUENA pensión, Artesanos 871, una cuadra Estación Mapocho. 3-A

SE ARRIENDAN PIEZAS CON pensión. Independencia 1137. Ag-2

ARRIENDO PIEZAS CON PENsión. Doy pensión mesa. Lastarria 78. 28-J

PIEZAS CON PENSION. CONDOR 1313. 30—J

SE ATIENDE PENSION DE MEsa y domicilio. Castro 675. 28—J

ARRIENDO DOS PIEZAS CON pensión. Santiago 1121. 29-J

BONITA PIEZA BALCON CON SIN muebles, buena pensión. San Francisco 158. 29-J

PIEZAS PENSION, PERSONAS SOlas. Rosas 1018. J—29

PENSION PIEZAS AMOBLADAS, días, meses. San Diego 110. 30-J

PENSION PIEZA 140, DIAS, MEses. Rosas 2015.

DEPARTAMENTO PENSION. Agustinas 2066. 2-Ag.

ALAMEDA 777 ARRIENDANSE piezas, pensión. 30-J

SE ARRIENDA PIEZA CON PENsión a matrimonio solo. Paz 850. 29-J

120 EXCELENTE PENSION, PIEza amoblada. San Antonio 812.

ARRIENDASE DEPARTAMENTO A la calle con pensión. Echaurren 332. J—29

PIEZA AMOBLADA, BALCON calle, excelente pensión familia, $ 180. Otra sola con pensión, $ 130. Santa Rosa 917. J—29

PIEZA PENSION. ROSAS 2063. J—29

DOY PENSION A DOMICILIO. ANdrés Bello 622.

A MATRIMONIO ARRIENDO PIEza con pensión. Bascuñán 289. 30-J

ARRIENDANSE PIEZAS CON PENsión. Precios bajos. Huérfanos 3172. 30-J

LUJOSO DORMITORIO PARA MAtrimonio o para profesional, con o sin pensión. Huérfanos 1759. J—29

ARRIENDASE DEPARTAMENTO piezas, no hay pensionistas. Maestranza 439.

ARRIENDASE PIEZAS CON PENsión. San Francisco 367. J—31

PIEZA ASOLEADA AMOBLADA, pensión. Nataniel 219. J—28

REGIA PENSION CASA DE FAMIlia, desde $ 60. Bulnes 138. 1.o—A.

REGIAS PIEZAS CON PENSION, arriendo. San Francisco 454. J—28

PIEZA PENSION. NATANIEL 180. 30—J.

MATRIMONIO ESPLENDIDA Pensión con pieza amoblada $ 350 — 200 mensual. Maestranza 788.

ESPACIOSO DORMITORIO, SIN muebles, con baño contiguo, arriéndase con pensión a matrimonio solo. Compañía 1849. J-28

PENSION, SANTO DOMINGO 1219. 31—J

SE ARRIENDA UNA PIEZA A LA calle con pensión a matrimonio. Doy pensión de mesa, mando viandas, buena comida.— Serrano 314. 29—J

$ 80 ENVIO VIANDAS 70, COMIDA de mesa. Esmeralda 837 1º-Ab

DOY PIEZA Y PENSION, ABUNdante comida, una o dos personas, $ 140 cada una. Libertad 574. 29—J

ALAMEDA 1621, PIEZAS PENSION, precios bajos. 30—J

FAMILIA BUENAS PIEZAS PENsión, Bulnes 30. 28-J

PIEZA BUENA PENSION ENCONtrarán señoritas Echaurren 429. 28J

CASA FAMILIA ARRIENDA UNA pieza amoblada con pensión. Castro 19. 30-J

SE ARRIENDAN PIEZAS CON buena pensión y se reparte a domicilio. Unión Americana 349. 29-J

DEPARTAMENTO CALLE, PENsión. San Francisco 1257. 29—J

PIEZA AMOBLADA, CALLE, PENsión. San Francisco 1257. 29—J

CENTRALISIMO, CON BALCONES a la calle. Familia extranjera arrienda 2 o tres piezas con pensión. Manuel Montt 2137, entre Campo Marte y Bilbao.

REGIA PIEZA CON PENSION. SAzié 2350. J-30

CON PENSION PIEZA $ 100. LIbertad 80 A.

ARRIENDO PIEZA PENSION MAtrimonio, caballero honorable. Compañía 2478. 29—J.

23.—Instalaciones y accesorios para negocios. (Compra y venta)

OCASION VENDESE ARMAZON mostrador, vidrieras, máquina Singer, aparadora. Castro 458. 29-J

OCASION $ 180 SE VENDE INSTAlación para pequeño almacén. Verlo: Eyzaguirre 1136. 28—J.

COMPRO DE OCASION, ESTANtes para libros. Claras 518.

SE VENDEN UTILES DE CARNIcería. Precio conveniente. Tratar: Curicó 159. J—30

ARMARIO Y ESTANTE SE VENDE barato, en calle Lord Cochrane N.o 1376 J—30

ELEGANTE MOSTRADOR CON reja, construído para oficina o caja cualquier negocio, vendo. San Ignacio 882. 29-J

MOSTRADOR Y ESTANTERIA PAra almacén de abarrotes vendo a precio muy bajo. Verlo y tratar: Delicias 63. 29-J

VENDO UN ESTANTE PARA LIbros. Santa Rosa 523. 29-J

24.—Instrucción y educación. (Colegios, Academias y profesores)

"INSTITUTO SAN MARTIN", SAN Martín 64. Recibe internos, mediopupilos, externos. Profesores de Estado. Exámenes válidos. Kindergarten, preparatorias, humanidades. Ag-16

INSTITUTO DE CONTABILIDAD.— Santo Domingo 831 Teléfono 4136 — Nuevos cursos comercio; especiales para señoritas; nocturnos para empleados. Enseñanza rápida, seria económica de Contabilidad, Taquigrafía, Aritmética, Idiomas, escritura máquina. Diplomas legalizados. A 15

CONTABILIDAD Y RAMOS ANExos, enseña profesor larga práctica Método rápido y eficiente. Moneda 1015. Tercer piso. J—30

ENSEÑAMOS RAPIDAMENTE contabilidad, taquigrafía, idiomas, dactilografía. Instituto Comercial. Agustinas 1060. 22-Ag.

$ 3 MENSUALES ENSEÑANZA escritura máquina. Ricardo Santa Cruz 757. 28-J

PARA PRACTICAR INGLES. SUScríbase a "Chile", a montholy survey of Chilean Affairs. $ 20 al año en Santiago; $ 24, en provincias. Librería Nascimento. J—31

LECCIONES DE LECTURA DE LAS líneas de las manos, método cheiro. Consultar horas disponibles entre 2 y 4 P. M. Avenida Cumming 525. 2-Ag.

NORMALISTA, PROFESOR OFREcese. Delicias 2668.

HUMANIDADES, PREPARATORIAS prepara Poblete. Molina 118.

NORMALISTA, PROFESOR, PREpara humanidades. Delicias 2668.

SEÑORITA DA CLASES CORTE Y ondulación Marcel. Serrano 377. Tratar 10 a 11 A. M.

25.—Instrumentos musicales, afines y accesorios. (Compra-venta y composturas)

VICTROLAS, GRAMOFONOS, COMposturas económicas, repuestos legítimos. San Pablo 2215. Ag.-26

VICTROLAS RECIEN RECIBIDAS, garantidas de fabricación alemana, con 12 piezas y 200 púas. Precio reclame $ 140. San Pablo 2215. 4-Ag.

VICTROLAS DE TODOS MODELOS con facilidad de pago, entreña inmediata. San Pablo 2215. Ag.—26

DISCOS: TODAS LAS SEMANAS recibimos novedades. San Pablo 2215. Ag.—26

COMPOSTURAS PIANOS, AUTOpianos, atención personal para confección presupuestos. Casa Doggenweiler. Prat 166. Ag—19

MUSICA IMPRESA, LITERATURA musical, inmenso surtido. Casa Doggenweiler. Prat 166. Ag—19

PIANO ESTUDIO, OCASION, VENdo. Maestranza 1236. J—28

RICA VICTROLA, VALOR $ 3,000 cambio por auto o vendo. Tratar de 1 & 2 P. M. Molina 341. J—29

BUEN PIANO, MARCA CONOCIDA, vendo de ocasión. Catedral 2872. J—31

OCASION VENDO PIANO DE EStudio. Victoria 527, esquina San Isidro. J-28

PIANO VENDO. CLARAS 254. J—28

RICO PIANO FLAMANTE VENDO muy barato. Dávila 710. 29-J

PIANO ESTUDIO VENDO. DELIcias 465, interior. 29-J

VENDO MAGNIFICO PIANO POR luto, $ 1,700. Sto. Dumont 785 A. 29-J

VENDO PIANO ALEMAN. RICARdo Santa Cruz 532. J—29

ARRIENDO PIANO. VERLO: MOneda 915.

PIANO 1/4 COLA, ERARD, MODERno, poco uso, vendo. Santo Domingo 592.

Mantequilla Varias clases tenemos disponible al más bajo precio, por mayor y menor.

—— PUENTE 570 ——

SUCULSAL 21 DE MAYO 879. —— TELEFONO 5128

26.—Libros, Estampillas, y Periódicos. (Compra y venta)

COMPRO LIBROS, REVISTAS, oleografías. San Pablo 1064. 30-J

COMPRO LIBROS, REVISTAS, EStampillas y discos. San Diego 129. 28—J

LIBROS COMPRO: SAN DIEGO 105. 9-Ag.

27.—Farmacia y Medicina

¡OH ASMATICOS! OH! VOSOTROS que padecéis de bronquitis. ¿Queréis curar pronto y radicalmente? Tomad anti-asmático Colombo y mataréis vuestras dolencias inmediatamente. Agentes exclusivos: Fratelli Castagneto, Delicias esq. San Martín.— Soluz. or. ad. Reg. Sand. Serp. ung. cab. Erb. ls. nitr. jod. potático p. eg. c. 200 0,000 d'ind. tab. alc. inf. m. g. 2000 ojo. Ag—3

$ 2 LE CURARAN RADICALMENte: Estómago, Estitiquez, Riñones, Reumatismo, Vegiga e intestinos el maravilloso "Té Araucano". La mejor y más sabia combinación científica de yerbas medicinales, véndese en Ahumada 17, y en toda buena botica. Soliciten folletos gratis a Casilla 5052. J-28

SIFILIS, GONORREA, CONSULTAS gratuitas, 1-6, clínica doctor Cifuentes, Santo Domingo 1953. A—27

28.—Materiales de construcción. (Compra y venta

FIERRO GALVANIZADO LISO, — "Apollo", Precio bajo. — Bandera 827. — Delicias 2360. 30J

LADRILLOS FISCAL MURALLA, primera clase vendo. Chiloé 1678. 2—A.

MADERA DE CAJONES DE AUTOmóviles, véndese, Garage Fiat. Catedral 1229. J-29

VENTANAS CON REJA, FIERRO, mampara barnizada, ladrillos composición, usados vendo. Echaurren 607.

VENDO PUERTAS, VENTANAS, fierro acanalado, vigas álamo, Pedro L. Gallo 426. J—29

VENDO ESCALA CARACOL MAdera, portón, puertas calle. San Diego 2045. 29-J

PINTORES, MATERIALES A PREcio muy bajo, se vende en San Alfonso 34.

LADRILLOS MURALLA Y FISCAL nuevo, puesto a domicilio vendo. Avenida España 338. 30-J

NECESITO 20 MIL LADRILLOS muralla, bolón chico y arena gruesa. Grajales 2560. J—29

PUERTAS BARATISIMAS, LOTE tazas excusados, realizo. Morandé 836.

29.—Máquinas, motores, afines y accesorios. (Compra-venta y composturas)

MAQUINAS DE BIOGRAFO PHOwers y Pathé, vendo. San Pablo 1884. A—18

COMPRO MAQUINAS DE CARAMElo y confitería. Santa Rosa 852. J—28

POR ENFERMEDAD VENDO MOlino con centrífuga y motor a gas pobre, tipo P. Grossley, 17 HP. modernísimo, no necesita picar las piedras. Muele harina flor cernida, de hoja y granos, todas clases en una sola pasada. Muele tres toneladas de trigo en 24 horas, con utilidad de $ 100 diarios. Está funcionando. Dirigirse a Pablo Armand, Molino Victoria (Constitución). Ag—3

MAQUINARIA COMPLETA PARA fabricación de champaña, compro. Dirigirse a Salas N.o 272, casita J. 30-J

RUEDA HIDRAULICA PINO, ALtura 5 metros, fuerza 10 H. P., se vende de ocasión. Casilla 520. 28—J.

VENDO TORNO PARA MADERA Y bronce con centraje. Serrucho para muebles y marquero. Tocornal 1802 esquina Ñuble. 28—J.

VENDO ESCOPLEADORA DE CARpintería. Serrano 314. 29—J

VENDO MAQUINA UNDERWOOD perfecto estado. Bandera 345. Oficina 3. 28—J

REVOLVEDORA PARA PANADEría, molinos para granos, bombas rotativas, transmisiones, descansos, poleas vende San Diego 482. 1.o-Ag.

MOTOR A GASOLINA 4 H. P., MAquina escopleadora vendo ocasión. — Gay 1961.

MAQUINA PIE SINGER BOBINA, otra de mano, regalo. Nataniel 1179. 29—J

COMPRO MAQUINA PARA HACER helados a motor. Av. Matta 1036. 29—J

CALDEROS VERTICALES, TUBOS para grasa, estanques, cañerías, ofrece. Chacabuco 63.

MAQUINA SINGER DE TROMPA, tipo B., en parfecto estado, máquina lavar vapor, vendo ocasión. Grajales 2541, interior 8. J-29

VENDESE FRAGUA, BIGORNIA Y anexos. Barbosa 915. 29—J.

30.—Muebles. (Compra-venta y composturas)

MUEBLES DORMITORIO, COMEdor, salón, salita, oficina, etc., de esmerada fabricación propia, ofrece la nueva Mueblería "Washington". — Maestranza 442, 444. — Precios muy ventajosos, con grandes facilidades de pago. No compre muebles sin consultarnos. Ag-3

MUEBLES: OFRECEMOS CUALquier estilo, precios muy ventajosos; entrega inmediata, grandes facilidades de pago. Consulte nuestras condiciones. Fábrica Sociedad Nacional de Muebles y Maderas. Copiapó 1060, entre Prat y San Diego. Ag.—6

MUEBLES COMEDOR MODERNOS, ídem sillas, mesas redondas fijas, muebles sueltos, colchones lana, espejo, catres fierro, estante libros. Discos usados, choapinos. San Diego 266. 4-Ag.

DOS REGIAS ALFOMBRAS VENdo. Londres 65. J—28

COMPRAMOS

máquinas de coser, lana suelta, muebles y colchones.
Atendemos a domicilio.
SAN DIEGO 2116

COMPRAMOS

muebles máquinas de coser, colchones y lana sueltos. Vamos a domicilio.
MAESTRANZA 392

Ag—22

VENDO OCASION PEINADOR, SIllas de comedor, cómoda, dos maniquíes señora, cocina económica perfecto estado. Diez de Julio 1467. 28—J.

TAPIZO, BARNIZO Y COMPONGO toda clase de muebles, hago trabajos a domicilio. Dirigirse: Av. General Velásquez 117 B. J-28

AMOBLADO SALON Y VARIOS muebles sueltos casi regalados vendo por viaje. Sotomayor 333. 30-J

VENDO MUEBLES DE ASIENTO, 5 piezas, sofá sillones, sillas seleste, cuadros y otras varios. Av. Vicuña Mackenna 527.

MUEBLES DORMITORIOS, COMEdores, salón, escritorios, variedad estilos y especialidad en coloniales. —Precios bajísimos. Grandes facilidades de pago con entrega inmediata. Especialidad sillas desde 100 pesos docena. Venga consultar. Fábrica Nacional de Muebles. Serrano 398. N. O.

VENDO LINDO AMOBLADO DE comedor, cocina a gas nueva, baño enlozado. San Antonio 128. 30-J

POR VIAJE VENDO CATRE bronce completo, último modelo. Miraflores 144.

VENDO MUEBLES DORMITORIO y comedor. Copiapó 742. 30—J

APARADOR CAOBA ANTIGUO AUténtico, vendo. Eyzaguirre 541.

AMOBLADO SEDA, FLAMANTE, 260; antesala, 120; alfombrado grande, 80; chico, 40; estante libros, 90; guardarropas caoba, 160; peinador, 50; cómoda, 60; trinches, 40; sofá, 40; dos sillones, 25. Santo Domingo 2008.

150 MEDIO AMOBLADO, SALA Y un trinche en $ 100. Gorbea 2458, casa 4.

PEINADOR INGLES EN PERFECto estado vende. Serrano 75.

VENDO BARATISIMO ROPEROS, peinadores, cómodas, catres fierro, catres broncel aparadores, trinches, mesas correderas, sillas comedor, máquina Singer, espejos grandes, cocinas económicas y muchísimos otros muebles. San Francisco 106.

OCASION: VENDO CATRE ESmaltado. Esperanza 880. J-29

GRAN OCASION VENDO AMOBLAdo, Emisión recién terminada. Av. Salvador 1730.

VENDO UN JUEGO SALON COMpuesto de 1 sofá, 2 sillones, 6 sillas, 2 banquetas, 2 consolas, con espejos, dos pedestales y mesa de centro doradas. Gálvez 631. 29-J

ALFOMBRAS CORTINAS, TRAJES caballeros, señoras, limpio, lavo. — Dieciocho 85.

VENDESE MUEBLES Y UTILES de casa de ocasión. Vicuña Mackenna 518. 29—J

MUEBLES SALON 9 PIEZAS, SEda felpa, comedores, dormitorios, sillas, muebles, lámparas coloniales. Fábrica Domingo Sánchez e hijo.— San Diego 957.

POR DOS DIAS, VENDO ESCRITOrio, juego de comedor, mesas, plantas, jaulas, gansos. Maestranza 1447.

POR AUSENTARME, URGENTE, vendo lindo juego comedor 6 sillas. Grajales 2582. J-29

31.— Notificaciones comerciales

HABIENDO COMPRADO EL ALmacén a don José 2.o Fritz, San Francisco 602, no respondo por cuenta alguna pasado tres días.— D. R. J-29

HABBIENDO COMPRADO EL NEgocio de carnicería a don Julio Pizarro en la calle San Diego N.o 859, después de tres días no respondo por ninguna cuenta. Samuel Núñez S. J-29

HABIENDO COMPRADO LA CASA de cena a la señora Delfa Acuña, San Pablo 2414, no respondo por cuenta pasado tres días. Mercedes Garrido viuda de Romero. — Julio 28 de 1926. J—30

AVISAMOS A NUESTRA CLIENTEla que nuestro vendedor de automóviles, señor Ricardo Kaiser, ha dejado de pertenecer a esta oficina. Huidobro y Ocampo.

AL COMERCIO.—HABIENDO DEjado de ser mi empleado el señor Luis Onetto B., ruego presentar las cuentas de mi negocio, Santa Filomena 131 antes de 3 días.—Salvador Sollimano. Julio 27|26 30-J

33. — Oficinas, locales y garages. (Pedidos y ofrecidos)

ARRIENDO EN LOPEZ EXTENSA casa apropiada para industria, Sierra Bella 1230. J—28

ARRIENDO EN LOPEZ EXTENSA casa apropiada para industria. Sierra Bella 1230. J—30

ALMACEN CON CASA GRANDE arriendo. San Pablo 2571.

SE VENDE CASA ESQUINA. INES de Suárez N.o 903. 30—J.

LOCAL CHICO ARRIENDO. Blanco Encalada esquina Padura, Botica. 29—J.

ALMACENES: DELICIAS 331, DElicias 337, arriéndase. Tratar: 335. 10-Ag.

$ 100 ALMACEN CON 4 PIEZAS patio, arriendo. Santa Elena 1870. J—30

LOCAL PARA NEGOCIO O BODEga con altos arriendo. Tratar: Matucana 101. 1.o-A.

ARRIENDO LOCAL CON HABITAciones. Cochrane 545. 29—J

$ 60 ARRIENDO OFICINITA CENtral. Tratar: Compañía 1065 oficina 29.

ARRIENDO LOCAL. SAN DIEGO 1434. J—29

ARRIENDO LOCAL COMO BODEGA Matucana 9. 30-J

LOCAL PARA NEGOCIO CON CAsa habitación anexa arriéndase en Franklin 1491. 29-J

ARRIENDO, VERGARA 673, ALMAcén con subterráneo, habitaciones. Verla al lado.

$ 150. LOCAL CON PIEZA HABItación y patio, arriéndase. Independencia 1133.

ESQUINA COMERCIAL MAPOCHO 3597. 29J

505 ARRIENDO ALMACEN CON Deasa habitación. San Diego 11 B.

355 ARRIENDO ALMACEN CON casa habitación, San Diego 11 B.

OFICINAS COMODAS, BARATAS, se arriendan. Agustinas 1060.

SE ARRIENDA CIGARRERIA Y lustrín. Maestranza 660. 29-J

$ 110 LOCAL APROPIADO PARA bodega o taller, arriéndese. Avenida Matta 556.

270 ARRIENDO ESPLENDIDO ALmacén, habitaciones, muy buena clientela. Santa Rosa 364. Tratar: Santa Rosa 615, 9-12 2-6 P. M.

34.—Operarios para fábricas, talleres, etc. (Pedidos y ofrecidos)

Carpinteros y mueblistas

NECESITO CARPINTERO GOTICO para Luis XVI. San Diego 1498. 28—J.

NECESITO CARPINTERO ENTENdido en puertas. San Pablo 1671.

NECESITO UN CARPINTERO DE banco. Grajales 2515.

Sastres, modistas y costureras

SE NECESITA UNA APRENDIZA sastre adelantada. San Diego 333. 28—J

COSTURERA, NECESITO, COMPEtente en trajes para señoritas. Dieciocho 481. J—29

NECESITO AYUDANTA VESTONEra. Aconcagua 1420. J-28

NECESITO CALADORA, COMPEtente. 21 de Mayo 769. J—28

NECESITO COSTURERA SASTRE. Maruri 1134. J—31

BUENAS AYUDANTAS PARA vestidos, necesito. Cienfuegos 128.

NECESITO BUENAS COSTURERAS trajes señoras. Unión Americana 189.

NECESITO COSTURERA, LAVANdera, colchonera. Delicias 2921, Hotel.

NECESITASE 50 OPERARIAS SEpan trabajar bien ropa brin. Dáse preferencia antiguas operarias. Benavente 308.

NECESITO AYUDANTA SASTRE. Cochrane 1056, casa 19.

AYUDANTAS EN VESTIDOS, NEcesito. Santo Domingo 1187.

VESTONERAS COMPETENTES, PAra taller. necesito. Compañía 1659.

NECESITO AYUDANTA VESTOnera y aprendiza sepa hacer mangas. Libertad 768. Casa 5, altos. 28—J.

Zapateros

NECESITO COMPOSTURERO, ZApatero. Marcoleta 479. J—28

APARADORAS Y ARMADORES INglés, necesito. Centenario 819, por Recoleta. J—29

ZAPATERO, BUEN COMPOSTUREro, ir. Riquelme 897.

CORTADOR SUELA COMPETENTE, necesito. Irarrázaval 707. J-30

EMPLANTILLADOR NECESITO, Fábrica Calzado, Irarrázaval 707. J-30

NECESITAMOS ARMADORES Y cortadores de cueros. Fábrica de Calzado. Blanco Encalada 3139. J-29

ZAPATERO COMPOSTURERO NEcesito. San Martín 507.

CORTADORES Y APARADORAS necesito. Fábrica de Calzado Chiloé 1307.

FABRICA CALZADO NECESITA aparadoras, maquinistas, tirador cortes. Chacabuco 554.

NECESITO APARADORA. NATAniel 1029.

ARMADORES Y APARADORAS competentes, necesito. Andes 2714. J—29

BUEN SACADOR DE PUNTERAS y corredor de fierro calzado señora, necesita. Placer 59.9 J-30

NECESITO CORTADOR FORROS. U. Americana 57.

Oficios varios

NECESITO MAESTRO HOJALAtero. Av. Matta 900. 27-J

NECESITO MAESTRO PARA ARMAdos de pantallas. Santa Rosa 172. J—28

FUNDIDORES Y AYUDANTES competentes en bronce, necesito. Gálvez 1307. 28—J

TALABARTERO OFICIAL NECEsito. Castro 642. 29-J

NECESITO MAESTRO HOJALATEro gasfiter. Cóndor 1063.

SE NECESITA BUENA PREPAradora para sombreros de señora. Riquelme 443. 29-J

NECESITO OPERARIAS COMPEtentes para dulces chilenos. Pasaje Arrate 137.

OPERARIAS PLANCHADORAS Y zurcidoras necesita la Fábrica de Tejidos .Prado 48, esquina Irarrázaval. 29-J

NECESITO ADORNADORAS PARA sombreros y mostrador, buena presencia. Huérfanos 824. J—30

HERRERIA, NECESITO OFICIAL cerrajero. Avenida Central 115, Población París.

PREPARADORAS SOMBREROS, aprendizas, necesitamos. Catedral 1878.

MECANICOS DE MAXIMA COMpetencia en automóviles. Escribir a Casilla 69 E. V. J-29

NECESITO HOJALATERO DE banco. San Ignacio N.o 1063. 30-J

BUENOS MAESTROS HOJALATEros y enchapadores, necesito. Avenida Santa María 0.180. 31-J

NECESITO AYUDANTA ADELANtada en sombreros; se reciben aprendizas. Mercedes N.o 568. 29-J

NECESITO PULIDORES EN BRONce; Tocornal 678. 20-J

NECESITASE 50 OPERARIAS SEpan trabajar bien ropa brin. Dáse preferencia antiguas operarias. Benavente 308. 29—J

NECESITO TORNERO MATRICERO, pulidores, niqueladores, hojalateros prácticos repujados y aprendices. San Diego 1358. 29—J

NECESITO AYUDANTA PREPARAdora sombreros señoras. Pasaje Balmaceda 4.

35.—Oficios y servicios diversos. (Pedidos y ofrecidos)

Peluqueros

PELUQUERA, SEPA ONDULAR, NEcesito. Alameda 409. J—28

PELUQUERO NECESITO VIERnes, Sábado. San Diego 589. 28-J

PELUQUERO NECESITO. DELIcias 51. 29-J

PELUQUERO COMPETENTE EN ondulaciones y melenas, necesito. Castro 280. Doy garantías.

NECESITO UN PELUQUERO. Doy garantías. Eyzaguirre 769.

ONDULADOR COMPETENTE PARA casa importante ofrécese. Echaurren 678. Casa 3 J—29

PELUQUERO CON HERRAMIENtas necesito. Matucana 838. 28-J.

PELUQUERO COMPETENTE EN melenas y ondulación necesito. San Diego 1246.

NECESITO NIÑA PELUQUERA, prefiero que sepa ondulación. Prat 1104. 29—J.

Chauffeurs

CHOFER AUTO ARRIENDO NECEsito, Esperanza 8.

OFRECESE CHOFER PARA AUTO particular o camión de carga. Recoleta 462, casita 2.

CHOFER, MUCHACHO, SOLTERO, maneje Buick, Ford con recomendaciones. Necesito, Moneda 1154.

Cocineras

COCINERA POCA FAMILIA, SUELdo $ 60. Recoleta 707. 28-J

COCINERAS, NIÑERAS, COMEDOR, buenos sueldos, necesita "La Radio" San Pablo 950. J—28

COCINERA NECESITO. SAN IGNAcio 816. J-28

COCINERA RECOMENDADA puertas adentro se necesita. Sueldo 80 pesos. Tratar, de 2 a 4 P. M., en Santo Domingo 1411. 29—J.

COCINERA COMPETENTE, CON buenas referencias, de preferencia joven, se necesita. San Cristóbal N.o 352, carro 7. 31—J.

SE NECESITA COCINERA CON buena recomendación. Santo Domingo 1368. 28—J

COCINERA ENTENDIDA, RECOmendada, casa matrimonio, sueldo $ 70. Olivares 1410. J-28

COCINERA COMPETENTE Y REcomendada cama adentro necesítase. Los Leones, Avda. San Luis 172. 29—J

NECESITASE COCINERA. SAN Isidro 81. 28—J.

COCINERA NECESITO PARA CAsa pensión. Rosas 1267. 28—J

COCINERA, PARA AVENIDA MAnuel Montt 694, necesito. Tratar también Agustinas 936. J—29

EMPLEADA PARA LA COCINA Y comedor, para matrimonio solo, sueldo $ 70. Alonso Ovalle 743. J—28

COCINERA SIN NIÑO. ECHAUrren 61. J—30

COCINERA JOVEN, NECESITASE para luego. Merced 632. 28-J

NIÑA JOVEN O SEÑORA SEPA la cocina, matrimonio solo. Manuel Montt 2832. 28-J

NECESITO COCINERA BUEN sueldo. Maipú 15. 28-J

NECESITO BUENA COCINERA SIN niño, buen sueldo. Chiloé 1281. J-28

DESEO NIÑA PARA LA COCINA. Pedregal 25. 29-J

BUENA COCINERA AUNQUE TENga niño necesito, también empleada comedor. Catedral 1474. 29-J

NIÑA 14 AÑOS NECESITO ENtienda cocina, sueldo $ 60. Compañía 1659.

EMPLEADA PARA LA COCINA, buen sueldo. Maestranza 531. 29-J

COCINERA POCA FAMILIA, NEcesito. Carmen 169. 29—J

NECESITO NIÑA SEPA COCINA, Bar. Mapocho 880.

COCINERA PARA MATRIMONIO se necesita, sueldo $ 80. Gálvez 391.

EMPLEADA PARA LA COCINA Y comedor, necesito. Avenida Viel 1048. J—30

NECESITO COCINERA. CONCEPción 119.

COCINERA TODO SERVICIO, TRES personas, recomendada; buen sueldo. Huérfanos 2992. 29-J

NECESITO COCINERA. COMPAñía 3030. J—29

COCINERAS, NIÑERAS DE PIEZAS, comedor, dirigirse a "La Veloz". Delicias 842.

COCINERAS DE MANO, NIÑERAS, necesito varias. Bandera 339.

COCINERA, COCINA ESPAÑOLA para club social, necesitamos. Exposición 300.

NECESITO AYUDANTE COCINA. Catedral 1289, de 2 a 4.

NECESITO AYUDANTA COCINA, niño mandado. 21 de Mayo 843. J-29

Lavanderas

BUENAS POSTICERAS NECESITO. Lavandería Londres, Chiloé 1916. 28—J.

APLANCHADORA DE DOBLEZ SE necesita. San Isidro 16. J-28

PLANCHADORAS DE CAMISAS NEcesita lavandería Bruselas. Rosas 2040 entre Brasil-Baquedano.

NECESITO BUENAS LAVANDEras, pago bien. San Pablo 1063. Lavandería ex-Novedades.

BUENA LAVANDERA DE CAMISA necesito, San Antonio 77.

NECESITO LAVANDERA. ECHAUrren 330. Lavandería S. José. 29—J.

Mozos

MOZO RECOMENDADO NECESITA la Farmacia Tartarini. Delicias 351 28—J

NECESITO MOZO SEPA BICICLEta. Cochrane 434. J—2

Niños

MUCHACHO PARA MANDADOS, CAma adentro, necesito. Rogelio Ugarte 146. J—2

NECESITO NIÑO QUEHACERES casa. Serrano 75. J—2

NECESITASE 5 NIÑOS PARA vender dulces. Andrés Bello 622.

NIÑOS PARA ASEO Y REPARTO, necesita Teatro, Gálvez 441.

NIÑO NECESITO, ROSAS 2537.

NIÑO MANDADOS, BUENAS REcomendaciones necesita. Santo Domingo 1510.

MUCHACHO PARA CARRETELEro tenga carnet. Santiago Concha 1449.

NECESITO NIÑOS PARA VENDER dulces, ambulante. Nataniel 1826. 29—J

NECESITO MUCHACHON CARREtelero. San Pablo 2055. 28—J.

Oficios y servicos Varos

EXTRANJERA ATENDER NIÑITOS ofrécese. Padre Mariano 216. N. S. E. J—30

EMPLEADA PARA COMEDOR NEcesito, competente y bien aseada, con buenas recomendaciones. Teatinos, 86. J-29

NECESITO EMPLEADO O EMpleada para entregar y vender dulces. Sueldo y un tanto por ciento. Exijo recomendación. Blanco Encalada 1619 A. 28—J.

NECESITO EMPLEADA PARA LA mano. Tocornal 636. 29—J.

SE OFRECE AMA DE LECHE PRImeriza. Franklin N.o 1025. Casita 19. J—28

EMPLEADA QUEHACERES CASA. matrimonio solo, necesítase. San Diego 856. J—28

NIÑAS APRENDIZAS PARA FAbrica flores, de 14 a 16 años, necesítase. Ahumada 175.

NECESITO EMPLEADA, SIN NIños para todo servicio, matrimonio solo. Sueldo 45 pesos. Esperanza 42 C. 29—J.

EMPLEADA PARA ATENDER PIEzas, buenas recomendaciones, necesítase. Avenida España 427. J-29

NECESITO EMPLEADA. ESPEranza 70, casa N.o 2. J-28

NECESITO CARRETELERO CON carnet. Mercado Matadero, puesto 67. 28—J

NIÑERA RECOMENDADA NECEsito, buen sueldo. Presentarse: Carmen 115. 28-J

NECESITO EMPLEADO ENTENDIdo en lechería y mantequilla. Carreras 431. 28-J

CORTADOR DE CAMISAS SE NEcesita. Bulnes 642.

SE NECESITA UNA EMPLEADA joven. Chacabuco 774. 29—J

SE NECESITA EMPLEADA PARA piezas, con buenas recomendaciones que entienda algo de costura. Tratar de 1 a 4. Compañía 2464. J—30

SEÑORA DISTINGUIDA BUSCA ocupación para atender casa caballero extranjero o acompañar señora sola. Ofertas a Casilla 3875.

JOVENCITO DECENTE SE OFREce como practicante, o cualquiera ocupación decente. Informes, J. S. P. Aldunate 456. J—29

OFICINA BRASIL 22, SERVIDUMbre, mujeres, decentes, recomendadas, necesito 100.

HOMBRES Y SEÑORAS PARA vender diarios y revistas se necesitan. Sueldo mínimo $ 5 diarios. Tarapacá 1019.

SE NECESITA JOVEN PARA EL aseo y mandados. Independencia 317.

NECESITO NIÑA AGIL Y DECENte para asea de salas y puerta. Vicuña Mackenna 30. J—29

NIÑERA RECOMENDADA, NECESIto. Recoleta 948. J—29

EMPLEADA FORMAL, TODO SERvicio, necesítase. San Isidro 499.

EMPLEADA PARA LA MANO, NEcesito. Compañía 2046. J—31

EMPLEADA PARA LA MANO, REcomendada, necesito. Rosas 1412. J—29

TRABAJADOR PAR ACAMION 4 ruedas, reparto leñas. General Bustamante 76.

EMPLEADA PARA NIÑOS NECEsita familia extranjera. Puente 828. J-29

NECESITO EMPLEADAS REGUlar edad, cocineras y copero. Eyzaguirre 1147, entre San Diego y Gálvez.

NECESITO UNA EMPLEADA PARA la cocina, salón de té Funicular. Pío IX 384. Tratar en la tarde.

JOVENCITO NECESITO PARA mandados, sueldo setenta pesos. Morandé 717.

EMPLEADA MUY FORMAL, SEPA algo cocina y ayudar quehaceres casa, necesita familia francesa tres personas sin niños. Sueldo, 70 pesos. Presentarse en la tarde, calle Manuel Montt 2627.

NIÑA PARA EL SERVICIO DE matrimonio, se prefiere del campo. Bandera 337.

NECESITO REPARTIDOR PARA mantequilla panificada. San Francisco 749. Casa 4.

NECESITO UN HORTELANO Y un podador. San Alfonso 549. 29-J

EMPLEADO JOVEN, ESPAÑOL, necesito. Exposición 30.

AMA SECA CON BUENAS RECOmendaciones necesito. Exposición 10. 29-J

NECESITO AMA DE LECHE. DOlores 209. 29-J

SE NECESITA UN LUSTRADOR. — San Diego 115.

EMPLEADA PARA CUIDAR DOS niños y ayudar quehaceres necesito. San Diego 1062. 30-J

BUEN ALBAÑIL NECESITO. Nueva. Renglfo 333.

NIÑA SERIA NECESITA CASA extranjera. Buen sueldo. Diez de Julio 1274.

EMPLEADA PARA EL SERVICIO, necesito. Irarrázaval 719.

NECESITO NIÑA RECOMENDADA para la venta. Paz 964. J—29

NECESITO DOS MUSICOS QUE canten. Mapocho 884.

SEIS PARCHADORAS DE SACO, necesito. Seminario 393. 30-J

CARRETELERO CON CARNET para reparto necesito. Exposición 300.

MATRIMONIO PARA ATENDER establo necesito. Tratar, Brasil 50. 28—J.

NECESITO UNA MUCHACHA PARA asear establo. Gálvez 120.

NIÑA PARA QUEHACERES DE casa se necesita. Nataniel 1002. 29—J.

JARDINERO HORTELANO, COMPEtente, con muy buenas recomendaciones, necesito. Prefiero extranjero. Alameda 276. J—29

SE OFRECE UNA AMA DE LECHE Delicias N.o 4305. 28-J

MATRIMONIO EXTRANJERO, SIN niños necesita sirvienta. Bulnes 29. 28-J

NECESITO NIÑA DE 17 a 18 AÑOS San Ignacio 1749. 28-J

BATERIA NECESITO. PASTOR Ovalle 151. 29-J

36.—Pensión en familia

PIEZA CON PENSION EN CASA de familia honorable, arriéndase. Carmen 43. A.-5

FAMILIA ARRIENDA PIEZA pensión matrimonio o jóvenes honorables. San Martín 852. 28—J.

FAMILIA OFRECE PIEZA PENsión. San Francisco 170. J-28

FAMILIA EXTRANJERA OFRECE elegante pieza con pensión. Compañía 2539. 31—J

CASA DE FAMILIA SIN PENSIOnistas arriéndase una pieza con pensión caballero honorable. Brasil 540. 28-J

FAMILIA ARRIENDA PIEZA PENsión. Serrano 211. 28—J

EN CASA DE FAMILIA ARRIENdo piezas con pensión. San Ignacio 197. J—28

FAMILIA OFRECE MUY BUENAS piezas, buena pensión. Maestranza 154. 1.o-Ag.

FAMILIA OFRECE PIEZAS BALcones, asoleadas, baño y pensión, espléndidamente atendida. Serrano 190. 29-J

CASA FAMILIA PIEZA PENSION. Prat 663. 31-J

FAMILIA ARRIENDA PIEZAS balcón, pensión. Recoleta 287. 29-J.

FAMILIA EXTRANJERA OFRECE piezas con pensión. Arturo Prat 287.

FAMILIA ESPAÑOLA ARRIENDA pieza con pensión. Libertad 41. 29-J

DEPARTAMENTO CON SIN PENsión, casa familia. San Diego 440. J—29

FAMILIA OFRECE PIEZAS INTEriores, pensión. Catedral 2429. 31—J.

38.—Préstamos e hipotecas

DINERO A BAJO INTERES, FACIlito sobre hipotecas. Julio Pelissier. Morandé 283. 28—J.

PRESTO CUALQUIER CANTIDAD dinero. Libertad 10. 28-J

$ 4,500 LISTOS HIPOTECAS. Correo 8. Elvira Purdiez.

$ 6,000, DOY $ 40,000 GARANTIA, motores, máquinas, buen interés. Mapocho 4000.

FACILITO DINERO PRIMERAS hipotecas. Santa Rosa 644.

DINERO FACILITO A EMPLEAdos de comercio y Bancos. Negocio rápido. Casilla 1583.

40.—Profesionales

ZURCIDOS INVISIBLES: NOTAble zurcidor japonés. Especialista único. Especialidad en viraduras. Transformaciones perfectas. San Diego 228. Teléfono 667. No confundirlo. Se evitará molestias. Señal: letrero luminoso. 28—Agost.

LUIS MANUEL RODRIGUEZ, Abogado. Amunátegui 225. 31 A.

ARQUITECTO EXTRANJERO. — Construcciones y transformaciones. Dirigirse: "Arquitecto". Correo Central. A-13

CONDOR 1288, CASA ANTIGUA, única, especialidad zurcidos invisibles. Jersey, viraduras, hechuras. Transformaciones. Ag-17

DIVORCIOS, NULIDADES DE MAtrimonios, posesiones efectivas, quiebras, convenios comerciales, cobranzas de cheques, letras, juicios criminales y toda tramitación legal atiende diariamente el abogado Jaramillo Arteaga, anticipando fondos según convenio. Consultas: Agustinas 1148, 2.o piso, oficina 4. (Galería Antúnez). Ag-2

ZURCIDOS INVISIBLES, VIRAduras sobretodos, ternos. Merced 776. 29-J

41.—Prendas de vestir

SOBRETODOS REGALADOS, DEpósito casimires, precio fábrica, $ 12. Sección sastrería, hechuras, 70. Vicuña Mackenna 1080. 31-Ag.

ABRIGOS NUTRIA ELECTRIC, Murmel, visón, echarpe kolinsky, capa herminette, vendo cualquier precio. Merced 390. 31-M

ABRIGOS Y TERNOS DE OCASION de todas medidas, colores y corte de moda vende con facilidades pago "La Cantábrica", Esmeralda 863, entre 21 de Mayo y San Antonio. Ag-1.

42.—Personas buscadas

ENRIQUETA AVILES, DESEA SAber de Carmen Rosa Avilés. San Alfonso 154. 28-J

DESEO SABER EL PARADERO DE mi hermana Dominga Aguilar Canales. Dirigirse a Matilde Aguilar Canales, Valparaíso. Playa Ancha. Las Havas 18. J—29

A LA SEÑORA ROSARIO GILberto, que tuvo casa de Pensión en la calle Sotomayor, entre Huérfanos y Compañía en el año 1922, se le necesita para asuntos que le conviene. Catedral 2513. 1.o-Ag.

REMATE DEL MENAJE DE CASA

DE DON RICARDO CHARME ECHAZARRETA

POR CAMBIO DE RESIDENCIA

MAÑANA JUEVES A LA 1 1|2 (AUNQUE LLUEVA)

COMPANIA 1335 - Interior

— HAY: —

SALON Luis XVI.—Autopiano de primer orden flamante, amoblado importado nogal francés, espejo y consola mármol rosado, mesa centro y pedestales finos, musiquero de marquetería y rollos para autopianos, estatua mármol floreros altos de cristal, muñeca, buenos cuadros, cortinas, lámpara de Baccarat de nueve luces, rica alfombra Smyrna 3x4, **Victrola Victor de caoba**, etc.

SALON Luis XV.—**Piano Bluthner de media cola**, amoblado nogal tallado tapiz brocato color oro y azul; juego de mesas y pedestales del estilo par vitrinas doradas, consola y espejo, jarrón porcelana de Austria, biscuit de Sevres, botella porcelana Doulton, chiches y porcelanas finas de todo gusto, biombo dorado y pintado al óleo, cuatro hojas; **gran cuadro de Antuco Smith** y otros, par cortinajes, lámpara alfombra, espejo caoba tres cuerpos, etc.

HALL Y VESTIBULO.—Amoblado confortable de cojines tapiz brocato rojo, otro amoblado tallado tapiz felpa listada, paragüero y lámpara del estilo de los muebles, escritorio cortina roble americano, sillón de marroquí, estante para libros, caja fondos **reloj Wesminster** de pie, espejo veneciano, muebles japoneses, lámpara farol idem, cortinajes mesita persa, sofá Viena idem Imperio caoba, jardineras, mueble Luis XV para sombreros, brasero bronce antiguo, cuadros, alfombra, mecedora de roble linoleum y alfombra de escala, varillas bronce, etc.

COMEDOR.—Amoblado roble americano importado y sillas idem, mesa redonda de correderas carpetas, manteles hilo, servilletas, servicios de mesa porcelana y loza inglesa, idem de cubiertas, serviciosh de mesa porcelana y loza inglesa, idem de cubierchera cristalería Baccarat, jarros, paneras, mantequilleras, alcuza fruteros, platos cristal para dulces, canastillos, piezas para frutas, **ensaladeras cristal** Baccarat, gran bandeja plaqué, reloj mural roble americano, aguamaniles plaqué, platos de plata y saleros idem, copas para Rhin, lámpara, alfombra, platos colgar, cuadros, etc.

DORMITORIOS.—Amoblado Luis XVI de caoba tres cuerpos con espejos interiores, marquesa cubiertos cristal; otro idem bombé color natural, amoblados de dos cuerpos americano y Luis XVI, y veladores con espejos; pareja catres bronce, catre bronce cuadrado importado, idem al laqué, colchones de lana, sobrecamas de seda piel de Vicuña y blanca, servicios lavatorio porcelana y enlozado, amoblado de asiento, mueble Emperatriz, chiffonier caoba, sillas volantes, alfombras, etc.

FUMOIR.—Amoblado Dagoberto, linda mesita de juego sofá Imperio y sillas idem de caoba, cuadros, espejo, biombo terciopelo importado, etc.

BAÑO.—Tina enlozada, calentador, lavatorios desagüe columna y mural, bidet de lluvia piso laqué, lluvia, cortina dos llaves, espejos al laqué etc.

COCINA Y VARIOS.—Cocina económica y a gas, carnicera, ollas cacerolas, buena batería, tetera, escaleras de tijeras, plantas jardineras, cuadros, etc.

A LA VISTA HOY MIERCOLES DESDE LAS 2; JUEVES DESDE LAS 9.

E. ROBUSTIANO VERA.

CASILLA 4013.

- CASA -

esquina con extenso local para negocio y cómodas piezas para habitación, calle San Alfonso entre Avenida Matta y Alameda.

PRECIO: $ 36,000

CASA habitación dos pisos, calle Santa Filomena al llegar a Pío IX, recién construída, muy cómoda.

PRECIO: $ 80,000

CASA habitación calle Loreto, en magnífico estado, con deuda, facilidades de pago.

PRECIO: $ 55,000

BERNARDINO OPAZO VERGARA

TEATINOS 158 **CASILLA** 2185

NECESITO SABER DE MARIA DOlores Bustamante Valdés. Dirigirse: Salustio Bustamante, Av. Subercaseaux, Correo San Miguel, Santiago.

43.—Profesionales pedidos y ofrecidos.

FARMACEUTICA, SEÑORITA, necesítase para regentar botica. Tratar: Gálvez 1252. 29—J

SEÑORITA ENFERMERA CON REcomendaciones ofrécese. A. Prat 725

FARMACEUTICO NECESITA. SAN Pablo 2002 esquina Brasil. J—30

FARMACEUTICO, CABALLERO O señorita, necesito para pueblo entre Valparaíso y Santiago. Dirigirse, señor Pabo a Bauer. Valparaíso.

44.—Remates

ARTURO SANCHEZ, MARTILLEro. Ordenes: Bascuñán 120. 30—J

REMATE ALMACEN ABARROTES. Mañana Jueves, a las 2 P. M. Calle San Francisco 1204, esquina Marina Gaete. Por orden de su dueño, remataré: Instalaciones con derecho local, romana de palanca 800 kilos, marca Howe; romana de 500 kilos, molinillo americano N.o 7, balanzas Howe, pesos, frascos muestrarios, depósitos, damajuanas, chuicos, barriles de cien litros, 500 botellas vacías vineras, 600 cerveceras, sacos vacíos. Té empaquetado y a granel, café, cajones azúcar pan, azúcar granulada, arroz, fideos finos, chocolate, confites, galletas, cocoa, canela, aceite Sasso, Bau, Panisello, Rayo, Picó, salmón, sardinas, choros, duraznos, piñas, mermeladas, miel Palma, leche, parafina, espíritu, grasa, jabón, soda, 20 cajones velas, resmas papel sulfit, trigo, alpiste, chancaca, sacos sal costa y fina, ají importado, pimienta, cominos, cigarrillos finos y corrientes y otros a la vista. — Juan Campanella. Ordenes: Maule 1008. Casa 5.

REMATE DE ABARROTES Y MUEbles. Mañana Jueves 29, a las 2 P. M., en calle Bascuñán 120, casa particular. Por cuenta de quien corresponda remataré al mejor postor el saldo de las mercaderías de un almacén y algunos muebles de consignatarios. Hay 800 latas sardinas, varias marcas, 200 latas aceite fino, Bau, Escudo y Flora. choritos, choros, 250 latas salmón, miel de palma, salsa tomate, espárragos, duraznos, latas grasa, sacos alpiste, 3,000 paquetes cigarrillos Joutard, 500 tazas para té, 35 docena platos, gran cantidad de fierro enlozado, como ser, ollas, cacerolas, teteras para agua y para té, cafeteras, lecheras, bacinicas, copas, vasos, galleteras, filtro, dos romanas legítimas de 500 kilos, una Howe, otra Fairbanks, amoblado para dormitorio, comedor, escritorio, sala, gran cocina económica, otra chica, sillas, mesas y muchos artículos a la vista.—Arturo Sánchez O. Martillero.

45.—Rodados, accesorios y caballos. (Compra y venta).

VENDO BICICLETA PEUGEOT. Andes 3755, casa 24. 2-Ag.

SE VENDE UNA CARRETELA CON apero. G. Velázquez 330. Tratar de 12 a 2. J—26

CARRETON DOS RUEDAS CON REsortes para dos toneladas, compro. Huérfanos 2448. J—30

COMPRO CABALLO TIRO SOLO. San Alfonso 1493. J-29

CARRETELA APERADA CON CAballo tiro solo vendo. Verlo y tratar, Chiloé 1127. 29—J.

SE VENDE UNA CARRETELA LEchera con tarros y caballo, bien presentada. Tratar, San Ignacio 1304, de 3 a 4.30 P. M.

VENDO MEDIO EJE DEL 55. Verlo Chiloé 1127. 29—J.

Remate Judicial

DE LAS MAQUINARIAS, INSTALACIONES Y GALPONES DE LA FABRICA DE TEJIDOS Y MALLA DE ALAMBRE

1871 - Santa Elena - 1871

A una cuadra paradero camiones Maestranza

El Viernes 30 del presente, a las 10 de la mañana

Por orden del árbitro liquidador de la Sociedad Voisenat-Montt

— HAY: —

Motor eléctrico corriente alterna de 3 HP., con su tablero y resistencia. Trasmisión de acero con descansos y poleas de fierro. Romana de plataforma de 500 ros. Instalación completa para hacer malla de nudo para potreros. Instalación completa para cercos de tipo Favorita. Dos máquinas para malla corriente. Fuelle, taladro a mano y trasmisión. Marcos de fierro para puertas de potreros Saldos de rejilla de alambre, tablones de lingue, etc.

Un galpón de 6x30 mts. de largo, techumbre de fierro negro de 6 y 7 pies en buen estado, enmaderación de roble, pilares, costaneras, pies derecho etc.

Y demás a la vista el Jueves de 2 a 6 P. M.

PAGO AL CONTADO.

VICTOR ARAYA L.

Martillero de Hacienda.

REMATE JUDICIAL

DE MERCADERIAS Y MUEBLES

MAÑANA JUEVES, A LAS 2 P. M.

Cochrane 1038

—: HAY :—

1 Romana, 1.500 kilos Romanas 500 kilos, de 300 kilos y de 123 kilos, balanzas Howe, molinillo, estanterías, depósitos patente parafineros, Vidrieras, surtido conservas, paquetería, cristalería, 30 cajones azúcar, muebles, **Amoblado comedor estilo Inglés,** sillas, mesas, 1|2 juego salón, escritorio, estantes libros, máquina escribir, máquinas Singer, catre, ropero, veladores, peinadores, cómodas, Vitrolas, colchones, cunas, catre niño.

MAÑANA FAS DETALLES.

LUIS ABELLO.

CICLISTAS: CUENTA FABRICANte vendo bicicletas G. A. C. (Españolas) recién llegadas, carrera y paseo. Diez de Julio 1274. 30—J.

46.—Radiotelefonía.

SE VENDE TRASMISOR Y RECEPtores. Galería San Carlos 9. 30-J

47.—Servicios y cosas útiles para familias

CHOMPAS, GRUESAS, DE FANTAsía, tejidas de punto, $ 11; chalecos, $ 16; trajecitos niñitos, $ 10. Vende la Fábrica: Subercaseaux 659. A-5

REALIZO RIBETES DORADOS para sombreros a $ 3 ciento. Maquinitas para tejer choapinos $ 2 con dibujo gratis. Galería San Carlos 1. 5—Agosto.

COMPRO COLCHONES USADOS, toda clase muebles. Delicias 3367. J-28

COMPRO COLCHONES USADOS, toda clase muebles. Delicias 3367. J-28

CON $ 10 SEMANALES ENTREGA ternos de casimires, pura lana, desde $ 180. Llevo muestras y prueba a domicilio. Sastrería Dattoli. Morandé 720. J—30

$ 50, HAGO ELEGANTES TRAJES señora. Ultimos modelos. Santo Domingo 1187. J—28

SE VENDE DE OCASION COCHE para guagua, flamante, en San Isidro 79. 29-J

REMATE DEL MENAJE DE CASA

DEL SEÑOR JUAN DAVIES

(POR AUSENTARSE DEL PAIS)

Hoy Miércoles 28, a las 2 1|2 P. M.

435 NATANIEL - CASA C.

— **HAY:** —

SALITA.—Pantalla eléctrica, alfombra cortada de una pieza, medio amoblado estilo inglés, tapiz seda, azulino, linda cortina de seda. Consolita dorada Luis XVI, con espejo, luna cortada, mesa centro dorada con cristal, cuadros al óleo, columna giratoria de mármol y estatua, 2 jarrones porcelana, etc.

COMEDOR.—**Pantalla eléctrica, rico amoblado Luis XVI,** color **gris con marquetería y bronce, compuesto de:** 1 aparador con vitrina y cristales, 1 trinche con vitrinas, mesa redonda de correderas, 6 sillas, tapiz y cuero, y 2 sillones, lindo **servicio de porcelana Rosenthal, cristalería fina,** cuchillerías, jarro para agua, paneras, alcuzas, una linda jardinera plaqué con espejo, **servicio para té de porcelana, cuadros, platos chinos de colgar, reloj, etc.**

DORMITORIO.—**Gran amoblado Luis XVI, con marquetería y bronce, compuesto de:** 2 veladores con cristales, 1 toilette, 1 chiffonier, 1 ropero de 3 cuerpos, con espejos lunas cortadas y una bonita mesa de centro, **lindo catre de bronce moderno,** colchón lana, un servicio lavatorio moderno y cuadros.

BAÑO.—**Tina baño con fierro enlozado,** lavatorio desagüe, 1 calentador, 1 espejo al laqué, 1 bidet, 1 botiquín; piso baño y pañeras al laqué.

VARIOS.—**Batería cocina de aluminio,** mesita y otros útiles, alfombra escala, 1 farol colonial, 1 petate, sillas y pisos de totora, 1 escritorio estilo inglés, mesitas y jardineras con planta y brasero de cobre.

Enrique Mandiola Eastman,

Martillero de Hacienda.

«EL TATTERSALL»

En la FERIA que se efectuará

HOY - MIERCOLES 28 - HOY

ENTRE OTROS LOTES DE GANADO GORDO Y PARA ENGORDA

SE REMATARAN

BUEYES GORDOS llegados de Lanco, Quinta.
NOVILLOS GORDOS, llegados de Curicó.
VACAS GORDAS, llegadas de Lanco.
CABALLARES de montura, tiro y arado, llegados de diversas procedencias.

EL GERENTE.

NOTA: "SEGUROS". — La Sociedad se encarga de asegurar los animales que vengan consignados a sus Ferias. Detalles en nuestra Oficina y Revista Semanal.

REMATE

Por acuerdo de los herederos de don J. Gabriel Palma Guzmán y de doña Carolina Rogers de Palma, se rematarán en un solo cuerpo las propiedades situadas en Santiago,

CALLE MIRAFLORES N.os 329 - 333

el día 16 de Agosto de 1926, a las 4 P. M., en la notaría de don Fernando Errázuriz Tagle, calle Bandera N.o 347, ante el compromisario don Emilio Valdivieso.

MINIMUM: $ 210,000

El precio se pagará reconociendo una deuda a la Caja Hipotecaria de $ 30,000 primitivos, del 7 por ciento y 1 por ciento, reducida a $ 14,126.30; reconociendo también, por su valor de redención ascendentea $ 3,714.75, dos censos de $ 5,000 y de $ 1,500; y el resto la mitad al contado y la mitad a seis meses con intereses del 8 por ciento.

Bases y antecedentes en la notaría de don Fernando Errázuriz.

22-Jul.

Remate del Menaje de Casa

DEL SEÑOR HECTOR ASTABURUAGA

715-Carmen-715

CASI ESQUINA Av. DIEZ DE JULIO

Mañana Jueves 29 del presente

A LAS 2 P. M.

POR AUSENTARSE DE SANTIAGO

— HAY: —

SALON.—Rico amoblado dorado enjuncado estilo Luis XVI tapiz gobelino con sofá, dos sillones, un bergere y cuatro sillas; vitrina dorada con cristales biselados, juego de mesa de centro y pedestales dorados, dos trumeaux con consolas mármol rosa; sillas doradas de fantasía, **VICTROLA VICTOR MUEBLE BOUL DE CAOBA** con escogida colección de discos; jardinera loza mayólica con pedestal, figuras de bronce, cuadros al óleo medallones al pastel, alfombrado tripe cortado de una pieza, lámpara de bronce y cristal de 7 luces, etc.

ESCRITORIO.—Amoblado estilo Chesterfield tapiz cuero marroquí, mesa escritorio enchapada en roble sillón de viena, estante para libros, grabados ingleses, lámpara eléctrica de sobremesa, útiles, etc.

COMEDOR.—Lindo amoblado estilo colonial tallado con aparador bajo, trinche vitrina, mesa redonda y sillas tapiz cuero azul amoblado estilo Chesterfield tapiz brocato seda azul, servicio porcelana, cristalería, cuchillería, plaquées finos, reloj de campana Westminster gobelinos con marco, lámpara de bronce seis luces, etc.

DORMITORIO N.o 1.—Rico amoblado Luis XVI de roble americano con marquetería, aplicaciones de bronce, cubiertas cristal y lunas biseladas con ropero de tres cuerpos toilette, chiffonier y dos veladores; catres de bronce gemelos, mesa de centro roble americano, escritorio de señora con espejo y cubierta cristal, sillas tapizadas, lámpara de velador, alfombrado de una pieza, lámpara plafonier, etc.

BAÑO.—Tina de fierro enlozado llaves niqueladas calentador de presión, lavatorio de mármol y níquel de desagüe baño de lluvia de fierro enlozado, espejo marco laqué, útiles, etc.

DORMITORIO NIÑO.—Lindo amoblado pintado al laqué con mármoles blancos y lunas biseladas, con ropero de un cuerpo, catre al laqué colchón olimpia, servicio lavatorio fierro enlozado, etc.

HALL.—Amoblado estilo colonial tapiz felpa de seda listado con sofá, dos sillones y cuatro sillas, mesa redonda del mismo juego, pedestales, bastonera enjuncada, paragüero con asiento y luna biselada, mesas ratonas delanteros, lámpara colonial de seis luces, etc.

VARIOS.—Cocina a gas de sobremesa; otra económica con caldero y horno estantes, carniceras, mesas, batería de cocina de fierro enlozado linoleums para pasillo, útiles de menaje etc.

Y DEMAS A LA VISTA HOY DE 2 A 6 P. M.

VICTOR ARAYA L.

Martillero de Hacienda.

AGUSTINAS 1580, VENDESE TRAjes, facilidades, recibo hechuras. 27-Ag.

PEDICURO. SAN DIEGO 88, 9 A 12-2 a 7.

ONDULACION MARCEL, 3.00; CORte, 2.00. Rosas 948. 30-J

SE HACEN BORDADOS A MAQUIna, especialidad ropa de novia, cama y mantelería. Juan Vicuña 1644.

COMPRO LANA Y COLCHONES, usados. 21 de Mayo 773. Ag-4

HILADOS Y COLORES PARA TEjer a máquina, realizamos, desde 15 pesos kilo. Subercaseaux 659. 2-Ag.

LANA PARA TEJER NECESITO.— Lindos muestrarios. Toro Mazotte 193.

ONDULACION MARCEL $ 3, CORte de melena, $ 2. Masajes faciales. Manicure. Puente 576. 20-J

REBAJA DE PRECIOS: MELENA, $ 2. Ondulación Marcel, $ 4. San Diego 550. 29—J.

48.—Socios capitalistas e industriales. (Pedidos y ofrecidos).

SOCIO $ 10,000, PARA INDUSTRIA rinde el cincuenta. Ahumada 143, último piso. J—28

NECESITO SOCIO CON $ 20,000 para ampliar industria establecida con buenas utilidades. Dirigirse: Claras 490, de 2 1|2 a 3 1|2. 28-J

CABALLO DE TIRO SOLO COMpro. Lastra 1081.

BRILLANTE NEGOCIO, UNICO Sur América, socio $ 35,000. Mapocho 4002.

NECESITO SOCIO PARA AMPLIAR agencia vinos de marca, con reparto propio. Avenida Matta 277. 30-J

Remate del Menaje de Casa

DEL SEÑOR MANUEL EGGERS V.

125 — PURISIMA — 125

— PROXIMO A DARDIGNAC —

(AUNQUE LLUEVA)

Hoy Miércoles 28 del presente, a las 2 P. M.

— **POR AUSENTARSE DEL PAIS** —

—: **HAY** :—

SALON.—Piano vertical BALDWIN clavijero bronce 3 pedales, co amoblado estilo Pullman tapiz imitación gobelino con Gran sofá y sillones, Mesa de centro dorada, Espejo Trumeaux con consola mármol, Pedestales de metal, Figuras porcelana, Jarrones porcel Cuadros al óleo, Alfombrado tripe cortado de una pieza, Lámpara bronce y cristal de 5 luces, etc.

ESCRITORIO.—Amoblado Chesterfield tapiz cuero marroquí Escritorio medio Ministro, Sillón de tornillo, Archivador de cortina dos cuerpos con bandejas, Estante para libros, Utiles de escritorio, Lám para de sobremesa, Grabados, Alfombrado tripe cortado de una za, etc.

COMEDOR.—Amoblado estilo Inglés color natural con cristales, nas biseladas y mármoles plomos con Aparador, 2 Trinches, mesa donda y 6 sillas tapiz cuero, Amoblado Missión tapiz cuero, mesa porcelana Epiag, Cristalería, Muselina, Cuchillería, Plaquées, Servi nos, Carpeta de mesa, Instalación completa de radio de 3 audiones, de campana, Grabados, Cuadros al óleo, Jardineras, etc.

DORMITORIOS.—2 Dormitorios con amoblados estilos Inglés natural y caoba con lunas biseladas y cristales con Roperos de un po, Chiffonier, Toilet y 2 veladores, Catres de bronce y al laqué, vicio toilet, Botellas para velador, Mesa de centro, etc.

BAÑO.—Baño galvanizado, barandas de madera; Calentador Lavatorio de desagüe, llaves niqueladas, Espejo al laqué, consola Utiles, etc.

VARIOS.—Paragüeros estilo Inglés color natural con luna bis Amoblados de mimbre, Pedestales, Jardineras, Plantas finas, económica con horno y caldero, Otra a gas de sobremesa, Cocina Batería de cocina fierro enlozado; Peinador, Veladores sueltos, ra de tijeras,

Y DEMAS A LA VISTA HOY, DE 2 A 6 P. M.
SE ARRIENDA LA CASA.

VICTOR ARAYA L.,

MRTILLERO DE HACIENDA.

Municipalidad de Yungay con Deudores Morosos

REMATE JUDICIAL

Se avisa a los deudores morosos que la Tesorería atenderá hasta las 11 A. M. de hoy

Los deudores que hubieren cancelado hasta esa hora serán eliminados del remate que se efectuará hoy, a las 3 P. M., ante el Juez del tercer Juzgado Civil, don Pedro Ortíz M.

Los interesados en subastar propiedades deberán presentar una fianza solvente o boleta bancaria equivalente al 10 o|o de la tasación de la propiedad por la cual se interesan.

LA DEFENSA MUNICIPAL

REMATE

del Menaje de Casa

DE LA SEÑORA KAETE R. v. DE CL

(POR AUSENTARSE DEL PAIS)

590 - MOSQUETO - 590

Mañana Jueves a las 2 P. M.

—: HAY —

SALON.—Amoblado tallado estilo Jacobo tapizado en cretona, compuesto de: sofá, 2 sillones y 2 sillas, mesas y pedestales tallados, 2 grandes jarrones Genory, cortinajes, cuadros al óleo, lámpara eléctrica de fierro, choapinos, etc.

COMEDOR.—Gran amoblado tallado estilo William and Mary compuesto de: aparador con vitrinas, trinche, vitrina, mesa de correderas, mesa de té, 2 sillones y 10 sillas, tapizados en brocato, **ricos servicios de cristal cortado y de faience imitación antiguo,** piezas de centro, fuentes con tapa, paneras, botellas, azafates, **rico servicio de cubiertos Christofle,** servicio para té de plaqué y diversos útiles, Champagne Moet Chandon, vinos franceses, Pommard, Moutrachet, etc., oporto, cerveza alemana, vinos nacionales, licores, etc., cortinajes de felpa, jarras holandesas, rica alfombra persa, de 3x4 metros.

HALL.—Amoblado confortable tapizado en brocato negro compuesto de: sofá y 2 sillones, **Victrola Víctor con discos, tapiz Karamani legítimo,** lámpara de sobremesa, cortinajes de felpa, alfombra inglesa, plaffonnier eléctricos, etc.

DORMITORIOS.—Rico amoblado francés de nogal tallado estilo Luis XV, compuesto de: ropero, de 3 cuerpos, peinador, toilette, 2 marquesas y 2 veladores, sillones, mesa de centro, cortinajes; **Otro juego de marquetería con bronce, estilo Luis XVI,** compuesto de: ropero, chiffonier, toilette y 2 veladores, catre de bronce, almohadones y almohadas de crín y de lana, lámparas eléctricas, alfombras, etc.

VARIOS.—Tina enlozada, calentador con lluvia, lavatorio de desagüe, pesa, útiles de baño, útiles de cocina, amoblado de mimbre, etc., etc.

A LA VISTA HOY, DE 2 A 6 P. M.

JORGE Y VICTOR EYZAGUIRRE H.,

MARTILLEROS DE HACIENDA.

REMATES DE PRENDAS DE PLAZO VENCIDO

Hoy Miércoles 28 de Julio, a las 9 1|2 A. M., el martillero señor Aldunate, rematará en la **Casa de Préstamos "LA EQUITATIVA", Avenida Delicias N.o 855,** las prendas no rescatadas y comprendidas entre los números 84.950 a 86.680.

Hay: gran surtido en alhajas con brillantes, perlas, diamantes, plaquées, etc.

Hoy Miércoles 28 de Julio, a las 10 1|2 A. M., el martillero, señor Correa, rematará en la **Casa de Préstamos "LA ESTRELLA LACRE", calle San Pablo N o 2097,** las prendas no rescatadas y comprendidas entre los números 6.603 a 6.984 y 13.380 a 14.372.

Hay: ternos, maletas cuero, máquinas coser, cortes casimir, ponchos, joyas.

Hoy Miércoles 28 de Julio, a las 2 P. M., el martillero, señor Jorquera, rematará en la **Casa de Préstamos "EL GALLITO", Avenida Providencia N.o 1320,** las prendas no rescatadas y comprendidas entre los números 5.590 a 7.669 y 20.276 a 23.209.

Hay: cortes casimir, manteles, carpetas, plaquées, bicicletas, alhajas, etc.

Hoy Miércoles 28 de Julio, a las 4 P. M., el martillero, señor Eyzaguirre, rematará en la **Casa de Préstamos "LA PEDRO VALDIVIA", Avenida Irarrázaval N.o 3078,** las prendas no rescatadas y comprendidas entre los números 14.070 a 15.767 y 31.715 a 33.657.

Hay: máquinas coser, catres, manteles, rebozos, armas de fuego, muebles, joyas.

Las prendas estarán a la vista desde dos horas antes del remate.

PAGO AL CONTADO.

EL INSPECTOR.

El Jueves 29 de Julio, a **9.30 A. M.,** el martillero señor Aldunate, rematará en la **Casa** **Préstamos LA SANTA ROSA, Avenida de las Delicias N.o 3061,** prendas no rescatadas y comprendidas entre los números 35,179 a mil 70 y 11,015 a 11,516.

Hay: Cortinas, máquinas de ser, cortes de casimir, pieles bles, plaquées, etc.

El Jueves 29 de Julio, a **10.30 A. M.,** el martillero señor Correa, rematará en la **Casa de Préstamos LA NUEVA ESMERALDA, calle San Diego 1925,** las prendas rescatadas y comprendidas los números 66,032 a 67,066 y a 22,247.

Hay: Cortes de casimir, ponchos, ternos, muebles, manteles, armas fuego, etc.

El Jueves 29 de Julio, a **2 P. M.,** el martillero señor Ey guirre, rematará en la **Casa** **Préstamos EL GLOBITO, Avenida Matta 1042,** las prendas no tadas y comprendidas entre los meros 16,531 a 18,935 y 39,684 41569.

Hay: Cortes de casimir, máquinas de escribir y coser, muebles, alhajas, etc.

El Jueves 29 de Julio, a **4 P. M.,** el martillero señor Jorquera rematará en la **Casa de Préstamos LA MARAVILLA calle de San Diego 1802,** las prendas no rescatadas y comprendidas entre los meros 81,021 a 83,217.

Hay: Bicicletas, ponchos, cortes de casimir, manteles, maletas de cuero carpetas, etc.

Las prendas estarán a la vista desde dos horas antes del remate.

PAGO AL CONTADO.

EL INSPECTOR